

広報

みずかみ

1
2008

NO.432

賀正



第55回球磨一周市町村対抗熊日駅伝大会
水上Aチーム！準優勝！！

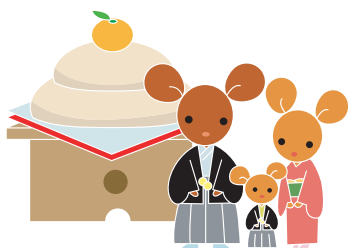

(5頁に記事掲載)

健康で住みよい地域社会を目指して



水上村長
成尾政紀



明けましておめでとう御座います

村民の皆様には輝かしい平成二十年の新春をお健やかに迎えのことと心からお慶びを申し上げます。昨年の統一地方選挙におきましては、村民の皆様方の温かいご支援を賜り村長として四度目の当選の栄に浴し、引き続き村政を担当することになりましたことを心から厚くお礼申し上げます。何時までも初心を忘れることなく、安心安全で豊かな村づくりに全力をかけ邁進する覚悟で御座います。

しかしながら、昨年は補助事業の事務費につきまして、預け金として不適切な事務処理を行い、皆様方に不信感とご迷惑をお掛けしましたことを心からお詫び申し上げます。今後このようなことが無いよう、職員一体となって信頼回復のため頑張りますのでよろしくお願いいたします。

昨年は、このような暗いニュースのなか、楽しい話題として厳しい練習を乗り越え晴れの水上中学校柔道部の全国大会への出場と、夏の全国高校野球選手権大会へ「岩崎大地君」と「蔵座成一郎君」が出場するなど、子供たちの活躍が、村の誇りとなり、明るい話題となりましたことを心から感謝しております。

また、久し振りに台風や集中豪雨の発生が少ない年ではありましたが、全国的に農山村では景気が低迷し厳しい状況となり、少子高齢化が進むことが考えられますので一日も早い景気の回復を祈っているところでも有ります。

さらに、平成二十年度より七十五歳以上の方には後期高齢者医療制度が始まり年金から保険料が差し引かれることになりました、皆さんにはご迷惑をお掛けいたしますが、ご理解ご協力をよろしく願います。

村財政も、昨年以上に厳しい状況となることが予想されますが、村の活性化に向けて私たちは英知を結集し、最大の努力によりこの困難を乗り越え、健康で安心で安全な村づくりに全力で取り組んでいきたいと考えています。

平成二十年が村民の皆様にとりまして、健康で幸せな歳でありますよう心から祈念申し上げます。平成二十年のご挨拶といたします。

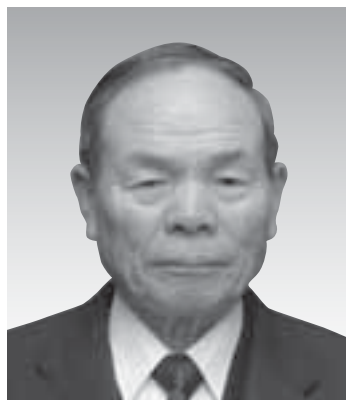

水上村議会議長
杉野 二男



村民の皆様、明けましておめでとうございます。

村民の皆様には希望に満ちた新年をお迎えのこととお慶び申し上げます。日頃から村政に対する温かいご理解とご協力を賜り、厚くお礼申し上げます。

私は、昨年五月の改選後初の臨時会におきまして、伝統ある村議会の第十六代議長の重責を担うことになり八ヶ月が過ぎました。改めてその責任の重大さを痛感し、身の引き締まる思いをいたしております。今後も村政の進展と円滑なる議会運営のために微力ではありますが、さらなる努力を傾注いたす覚悟であります。

まず昨年、不適正な事務処理問題により、村政への信頼を大きく失墜させ、村民の皆様をはじめ、関係者の皆様に多大なる御心配と御迷惑をお掛けしましたことに対し心よりお詫び申し上げます。村議会といたしましても、一日も早い解決と信頼回復に向け、全身全霊を注いでいく所存であります。

昨今、日本はかつて例のない急激な少子高齢化、それに伴う社会保障費の増大、また、国民ニーズの多様化の中で極めて厳しい財政運営を強いられています。このように伸び続ける社会保障費の対策として、平成二十年度からは七十五歳以上の後期高齢者全員が加入する「後期高齢者医療制度」がスタートする予定です。医療費の増大で仕方ないとはいえ、介護保険料に加え更なる負担増を懸念しているところであります。

一方、少子化対策では村の単独事業として、中学生までの医療費無料化への早期実施、若者定住住宅の建設に引き続き取り組み、併せて農林業の過疎化・高齢化による担い手の減少、生産構造の脆弱化を打開するため、農林業の持続的発展に向け国・県に積極的に働きかけてまいります。地方財政は極めて厳しい状況の中にあり、苦しい財政運営が余儀なくされるものと考えられますが、何が必要で何を最優先にすべきかを見極める視点が最も大切であると思われれます。

私ども村議会は、村民の皆様のご理解とご協力のもと、心を一つに合わせ、豊かな地域社会の実現に向け全力で取り組んでまいる決意でありますので、何卒一層のご鞭撻を賜りますよう心からお願い申し上げます。

最後になりましたが、皆様にとりまして、この一年が良い年でありますようご祈念申し上げます。新年のご挨拶とさせていただきます。



水上村教育委員長
永石 一光



あけましておめでとございます。

新たな気持ちでお正月を迎え、「心機一転、今年こそ」と誓いも新たに今年一年の抱負を抱かれることでしょう。「今年一年幸せでありますように」「家族一同、健康でありますように」「病気が治りますように」「試験に合格しますように」等々、その願いは、人々の数だけあるようで、神様も仏様も大忙しの事かとお察しします。

今年が閏年（若い人にはオリンピック開催の年）ですので、一日だけ日数が多く三百六十六日あります。それでも一年はわずか三百六十五日か六日です。あっという間に過ぎ、また大晦日がやってまいります。皆様もご存じの「日日は好日」という言葉があります。それは一日終わってああ今日は充実したい日であったということですね。私達にとって何が一番大切かといえますと、今日一日に生きること、天気がよかろうが、雨が降ろうが楽しくあろうが、苦しかろうが、今生かされている命に感謝をしながら精一杯の今日一日を生きる、きょう一日はかけがえのない一日だから、今日のこの一日を上手に使う、その毎日毎日の生活を大切にしなければいけません。人は皆十人十色やることは違います。何をやってもよいでしょうが、今日が本当によい一日であったといえるような一日にしないでほしくないというのが「日日は好日」ということではないでしょうか。

老いも若きもその人生の道も学問も全てどんな道でも窮まりがありません。限りがありません。与えられた一日をしっかりと一歩一歩歩いていきたいものです。

村民の皆様にとって今年一年一日一日が充実したよい年でありますようご祈念申し上げます。年の挨拶いたします。

第55回球磨一周市町村対抗熊日駅伝大会

Aチーム準優勝！！Bチームも10位と健闘！！



12月16日（日）、人吉城跡ふるさと歴史広場をスタート・ゴールに第55回球磨一周市町村対抗熊日駅伝大会（8区間52,71km）が開かれ、市町村代表の20チームが出場しました。

厳しい寒さの中、午前9時45分の号砲で各市町村一斉にスタート。1区早田選手がトップと6秒差の3位の好位置でタスキリレーし、2区の尾方選手、3区の木下選手と上位をキープ。4区の藤原選手で首位に立ち、5区の西選手でリードを広げた。6区の堤選手が粘りの走りで2位を死守し、7区の唐鎌選手、8区の湯谷選手と力強い走りでそのまま2位でゴールしました。水上村Bチームも全選手が力走り、10位と健闘しました。

なお、4区の藤原選手は敢闘賞と区間賞、5区の西選手も区間賞を受賞しました。

選手、関係者の皆さん、大変お疲れ様でした。また、寒い中、沿道での温かいご声援ありがとうございました。

主な成績は次のとおりです。



5区 区間賞 西選手

4区 区間賞、敢闘賞 藤原選手

第55回 球磨一周市町村対抗熊日駅伝大会 総合成績表

（競技者名の前の●数字は通算順位、競技者名の下の数字は通算記録、□数字は区間順位、区間記録の順に記載）

順位・記録 チーム名	1区 8,750m	2区 中学生 4,350m	3区 5,880m	4区 7,690m	5区 6,970m	6区 女子 2,300m	7区 7,570m	8区 9,200m
① 2°52'21 あさぎり町A	上田 貴祐 [4]28'34	③川野 雄太 43'17[8]14'43	②木本 和寛 1°02'18[2]19'01	②柳本真之介 1°26'58[2]24'40	②上村聡一郎 1°49'50[2]22'52	①森口佳央里 1°57'21[2]7'31	①桑原 裕和 2°21'53[1]24'32	①岡田 拓也 2°52'21[5]30'28
② 2°53'06 水上村 A	早田 哲也 [3]28'30	②尾方 邑成 42'53[2]14'23	③木下 宏継 1°02'21[4]19'28	①藤原 寿弘 1°26'39[1]24'18	①西 貴弘 1°48'58[1]22'19	②堤 可奈子 1°57'41[5]8'43	②唐鎌 航也 2°23'01[2]25'20	②湯谷 政彦 2°53'06[4]30'05
③ 2°53'23 人吉市 A	佐竹 弘 [2]28'25	④宮内 健 43'36[4]15'11	①平迫 幸紀 1°02'14[1]18'38	③久間 章弘 1°27'26[3]25'12	③横井 英司 1°50'51[5]23'25	③西 真衣香 1°58'20[1]7'29	③中神 広 2°24'38[6]26'18	③米良 瑛介 2°53'23[1]28'45
④ 2°59'32 錦町 A	福田 哲哉 [1]28'24	①東 遼太郎 42'49[3]14'25	⑨内山 拓也 1°05'56[7]23'07	⑦柴田 征弥 1°31'50[5]25'54	⑤山下 彰大 1°55'11[4]23'21	⑤山崎 麻由 2°03'17[5]8'06	⑤黒木慎太郎 2°29'32[5]26'15	④萩崎 悟 2°59'32[3]30'00
⑤ 2°59'55 あさぎり町B	吉鶴 隼人 [8]29'49	⑦平山 寛史 44'06[1]14'17	⑤宮原 大享 1°04'18[6]20'12	④平田 崇朋 1°30'41[6]26'23	④神田 雄輝 1°53'47[3]23'06	④岩田 久美 2°01'55[6]8'08	④山内 康 2°29'24[1]27'29	⑤坂井 博光 2°59'55[6]30'31
⑩ 3°08'44 水上村 B	早田 克也 [10]30'09	⑫白川 嵩人 45'58[7]15'49	⑬入江 拓実 1°07'09[12]21'11	⑪松田 佳紀 1°33'58[8]26'49	⑩椎葉 直樹 1°59'15[11]25'17	⑫尾方 円香 2°07'51[13]8'36	⑫本山 輝 2°35'54[12]28'03	⑩岡本 孝雄 3°08'44[9]32'50

岩野保育所

十二月一日(土)、岩野保育所の発表会が行われました。

全園児(六十名)が可愛らしい遊技・見事な演技・合奏を披露し、保護者やおじいちゃん・おばあちゃん・地域の方々から沢山の拍手を受けていました。年長児(十一名)による「はじめの言葉」で開幕。

お揃いのスモックに身を包んだ可愛いひよこ組(十八名)が、毎日の園生活の中から「朝のお集まり」をし朝の歌・ごあいさつ・おへんじを披露、いつもは名前を呼ばれると大きな声で「はい」と返事をし手を挙げる子ども達、当日は沢山のお客さんを前にびびりしてお返事もそこそこのひよこ組、でも泣かずにお座りして居られただけでもすごい事です。また、劇あそび「三びきのこぶた」は、藁の家・木の家のレンガの前で大ぶた・中ぶた・小ぶたちゃん達が頑張つてセリフを言いました。ぶたちゃん達に遊んでもらえなかったオオカミはエントツから家中へ進入、その「しかけ」でお客さんもびびりでした。



りす組(三歳児四名・二歳児十二名)は自己紹介で手話を使って自分の名前を発表しました。劇あそび「金のがちょう」は「水上村のまき」と題し、山師さん・消防団・主婦たち

ち・娘たち・セレブな女性たちもベントツで村入りし、水上弁丸出しのセリフで何とも可愛らしくとてもおもしろく楽しい劇で会場を笑わせていました。

うさぎ組の遊技では、年長児ともなると男の子は凛々しく・女の子はしなやかな振りの踊りを見せ、年中児の「WONT, BE LONG」は、一人ひとりがのりについて大人顔負けのヒップホップダンスを踊り会場を盛り上げてくれました。

年長児にとっては最後の発表会、どの子も自信たっぷりです。一つの演技に大きな成長の跡が見られました。ミュージックベルでは、むずかしい曲「千の風になつて」に挑戦し素晴らしい音色を聞かせてくれました。

この一ヶ月間、子ども達は毎日練習に頑張ってきました。そして、その成果を發揮し精一杯発表することができ、保護者の方々に喜んでもらえたことに子ども達は大満足の様子でした。



村内保育所 はっぴょうかい

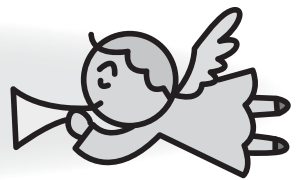

湯山保育所

湯山保育所発表会が十二月八日(土)に



保護者やおじいちゃん、おばあちゃん、地域の方々からたくさん拍手をもらいました。三、四、五歳児十八名によるはじめの言葉、そして故郷の歌の間には、自分達が住んでいる水上村を思う言葉を言ったり、〇、一歳児の「どんどこももんちゃん」の絵本の読み聞かせでは、先生のお話に静かに聞き入ったりと、観客の姿にも驚かず、集中して見ている姿に笑いやら、拍手がたくさん届いていました。



男の子が魅力のある女の子に変身しての遊技では、観客からは笑い声がひつ

きりなして、又、ばんだ組全員が男の子のタキシード姿で、女の子はまっかなドレスに身を包み、クリスマスソングに合わせダンスを踊る姿にまたまた会場は、笑いの渦となり、次の三、四歳児による音楽劇のがんばれももたろうも台詞使用がたどたどしいもの、なぜか笑いをさそい、今回はどうやら観客の方々に笑いと健康をとどけた発表会のようでした。

五歳児の女の子の優雅な着物の舞や、早いテンポの曲も見事に踊った五歳児の女の子四名による黒田節の遊技、そして、五歳児全員が、自分の由来を発表し、最後にどの子も素敵な名前を有り難うと言う姿に、保護者の中にはジーンと胸にこみあげるものがあつたようでした。本当に成長が感じられた素晴らしい発表会でした。





第五回農林業祭り



第五回農林業祭りが、十一月二十五日(日)秋空のもと高城公園(湯山)で開催されました。

J A くま、上球磨森林組合、畜産協会が協力して行ったこの祭りでは、J A 青壮年部が行った新鮮野菜の品評会、畜産協会によるバーベキュー、上球磨森林組合による木工教室や丸太切り大会。各種バザーも多数出店され、美味しい料理に舌鼓を打ちながら、楽しいイベントで一日中賑わっていました。

グランドゴルフ&ミニバレーボール大会

in 体協湯山支部

体協湯山支部では、11月18日(日)に「グランドゴルフ大会」、11月21日(水)に「ミニバレーボール大会」を開催しました。

本大会は、毎年J P 湯山郵便局と協賛し、会場は湯山小学校の運動場と体育館をお借りして、行われました。

グランドゴルフ大会は50人、ミニバレーボール大会は男女18チームの参加がありました。



湯山小学校 イベントデーを終えて



湯山小学校では、十一月三十日（金）を「湯山小学校イベントデー」と称して、持久走大会、収穫祭（餅つき）、授業参観、保護者学習会、学級懇談会を実施しました。

持久走大会は、一・二年生が12km、三・四年生が2km、五・六年生が2.5kmで、これまでの練習の成果を競いました。沿道には、地域の方も多数応援にかけつけていただき、温かい声援を受けて子ども達も達しつかりと頑張りました。

収穫祭では、4月以降JA青壮年部の方々の協力のもと、もみまきから田植え、稲

刈り、脱穀と取り組んで収穫したもち米を、きねと臼を使ってつきました。また、お昼は、JA青壮年部の方の手作りおにぎりを、一・二年生が育てたさつまいもや緑の少年団で育てた椎茸等の具がたくさん入った豚汁と一緒にみんな楽しく食べました。

湯山の大地で育まれた自然の恵みに感謝しつつ、本当の美味しくいただきました。

午後の保護者学習会では、参加体験型の学習を通じて人権についてお互いに学びあ



ました。

今回のイベントデーを通じて、子ども達は、ふるさと湯山のすばらしさを改めて思い知ったことでしょう。豊かな体験活動の機会を提供いただいた地域の方々に感謝するとともに、これからも地域との交流をとおして「豊かなふるさと観」を育んでいきたいと思



第24回分館対抗湯山一周駅伝大会

12月3日（日曜日）第24回分館対抗湯山一周駅伝大会が協湯山支部の主催により晴天のもと開催されました。午前10時に元湯温泉前をスタートし湯山小学校をゴールとする、全長13.3kmのコースで、保育園児から50代までの14選手の6分館で競技が行われました。

今大会は、馬場区から市房キャンプ場までを駆け上がる高低差の激しい難コースですが、選手は分館の名誉と大会後の反省会のために一生懸命走りました。レースは序盤から首位が入れ替わる混戦でしたが、覚井分館が中盤6区でトップとなり独走し、47分54秒の好タイムで3連覇を飾りました。

成績は次のとおりでした。

優勝	覚井分館	47分54秒
準優勝	本野分館	49分24秒
3位	北目分館	51分23秒
4位	神揚分館	52分14秒
5位	舟石・高澄分館	53分02秒
6位	馬場分館	56分07秒



4Hクラブが「餅つき」訪問

水上村青年農業者クラブ（4Hクラブ=会員10名）が、村内2カ所の保育所と特別養護老人ホーム「桜の里」を訪問し、餅つきのボランティア作業を行いました。

12月13日に湯山保育所と特別養護老人ホーム「桜の里」、12月18日に岩野保育所を訪れ、年に1回の餅つき訪問に幼児からお年寄りまでしばし楽しんでおられたようです。

つきたての餅はみんなで丸められ、さっそく口の中に。杵でついたお餅は最高のようにでした。

この餅つき訪問は毎年実施されていて、4Hクラブの恒例行事になっています。

忙しい中おいで頂いた4Hクラブの皆さん、楽しい一日をありがとうございました。来年も楽しみに待っています。



上手につけるかな・・・？



重たいな～。



まだまだ、現役ばい。



つきたてはやっぱり美味しいね。



よいしょー。よいしょー。



丸めるのは、さすが上手ですね。



つきたてはやっぱり美味しいね。

よいしょー。よいしょー。

十一月二十五日（日）、岩野公民館において、『第六回歳末助け合いチャリティーショー』が開催され、ショーの益金のうち、五万円を水上村に寄附していただきました。

このチャリティーショーは、水上村のカラオケ愛好者でつくる万江みどりカラオケ教室の生徒の方々が実行委員を務め、毎年開いているもので、当日は、水上教室の生徒のほか、他町村の生徒など約二三〇名が参加し、自慢ののどを披露したり、バナナのたたき売りや先生である万江みどりさんの歌謡ショーなどを楽しみました。

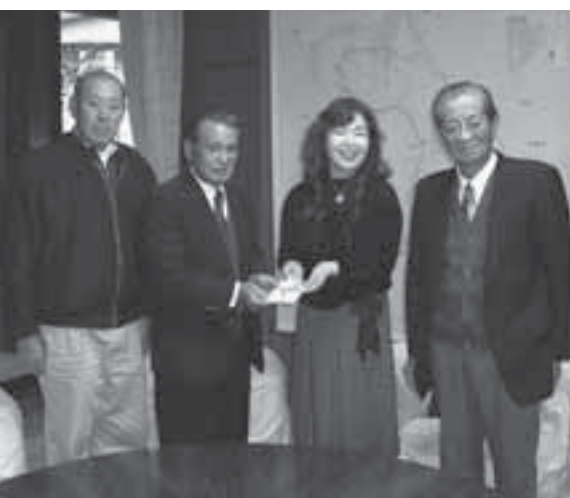

この後、十二月七日（金）に、成尾政紀水上村長を訪問した、

福祉のために役立てて

万江みどりカラオケ教室チャリティーショー開催

★ 標準小作料が改定されました！

農地の貸し借りをを行う場合は、標準小作料を参考にしてください。

なお、現在契約中の小作契約についても、米の価格の変動に伴い**標準小作料を参考**に小作料改定を協議されるようお願いいたします。

農地の貸し借りをを行う場合は、必ず農業委員会に届け出て下さい。

(10 a 当り)

農地の区分	小作料の標準額	備考
上田	25,000 円	岩野地区圃場整備田
中田	19,000 円	湯山地区圃場整備田
下田	7,000 円	未整備田(全地域)

平成 20 年 1 月 1 日から適用

※ 水利費につきましては、小作料算定基礎に含まれておりますが、相対で協議いただきますよう申し添えます。

★ 久しく管理してない農地はありませんか？

水上村農業委員会では、先祖から受け継いだ大切な田畑を守ろうと、「一斉耕起」の日を毎年 8 月最終日曜日と定め遊休農地の解消を進めております。

草木を刈っただけでは、繁茂は抑えられません。年に一回以上は、耕してあげましょう！

今の時期は、耕しやすい時期と考えます。是非「耕起」をお願いします。

農業・農地に関することは、お近くの農業委員・事務局へおたずね下さい。

水上村農業委員会
Tel:44-0314 Fax:44-0662

年金受給者に対する確定申告書作成説明会のご案内

確定申告書作成説明会を下記の日程で開催します。

1 開催日時及び場所

開催日	説明会場
20年2月4日(月)	あさぎり町ポッポ一館
20年2月5日(火)	人吉カルチャーパレス 第2会議室
20年2月6日(水)	人吉カルチャーパレス 第2会議室
20年2月7日(木)	多良木町多目的研修センター研修室 2階

説明会には、ご都合に合わせて上記説明会場においでください。

2 開催時間

午前の部 午前 9 時 30 分から

午後の部 午後 1 時 30 分から

いずれの会場も同じ時間帯で開催します。

3 ご持参いただきたい書類等

- (1) 送付された申告書（送付がない方は会場にて交付します。）
- (2) 筆記具（ボールペン）・計算用具
- (3) 平成 19 年分公的年金等の源泉徴収票
- (4) 他の給与所得のある方は 19 年分源泉徴収票（中途退職をされた方など）
- (5) 健康保険料（税）・生命保険料・地震保険料等の支払証明書等
- (6) 申告される方の金融機関名・支店名・口座番号のわかるもの
- (7) 当日申告書を提出される方は印象をお持ち下さい。

※ e-Tax の開始届出書を提出している方は、税務署から通知された記号番号等の通知書と電子証明書（住基カード）ご持参していただきますと、会場から電子申告により申告ができます。

お分かりになりにくい点は、人吉税務署個人課税第 1 部門（電話 23-2313）にお尋ねください。



20歳になったら国民年金

国民年金は、やがて訪れる長い老後や、生活の安定を損なうような“万が一”の事態に備え、保険料を出し合い、お互いを支え合う制度です。

20歳になったら、忘れずに国民年金の加入手続きをしましょう！

国民年金の加入手続きは、
どこで行えばいいの？

国民年金の加入手続きは、お住まいの**市区町村役場の国民年金担当窓口**または**社会保険事務所**で直接お手続きください。

お時間に余裕がなく、窓口までお越し頂くことができない場合は、**郵送**によりお手続き頂くこともできます。

毎月の保険料はいくら？

国民年金の保険料（定額）は、**月額14,100円**です。なお、保険料をまとめて前払いすることにより割引される**前納制度**もあります。また、定額保険料に加えて**月額400円の付加保険料**を納付されると、将来、老齢基礎年金に加えて付加年金が支給されます。

付加年金は「200円×納付月数」で計算されます。例えば10年間納付（合計48,000円）された場合の付加年金額は24,000円です。付加保険料を納付される場合は、必ず定額保険料を納付していただく必要があります。

口座振替が便利でお得！

口座振替は、金融機関等の窓口での現金納付に比べて便利でお得です。口座振替には、毎月の保険料が翌月末に引落しされる**翌月末振替**と、毎月の保険料がその月の月末に引落しされる**当月末振替（早割）**があります。早割は**月額50円が割引**されます。

口座振替で前納制度をご利用される場合は、現金での前納に比べてさらに**割引額が高**くなります。たとえば、1年前納を口座振替で行った場合は、月々現金でお支払いされた場合の合計額と比較して**3,550円の割引**（現金での1年前納は3,000円の割引）です。

毎月14,100円は払えない・・・
そんなときはどうすればいいの？

20歳になられ、所得が少なく保険料を納めることが困難な方については、**若年者納付猶予制度**や**学生納付特例制度**などの保険料免除制度を利用することができます。**手続きはお住まいの市区町村役場の国民年金担当窓口**または**社会保険事務所**で行ってください。

※学生納付特例制度の申請には、在学証明書または学生証の写しが必要です。

若年者納付猶予制度とは？

学生納付特例制度とは？

若年者納付猶予制度と学生納付特例制度は、他の年齢層に比べ所得が少ない若年層（20歳代で学生以外）の方や所得が無い学生の方が、将来、年金を受け取ることができなくなることや、不慮の事故等により障害が残ってしまった場合に、障害基礎年金を受け取ることができなくなることを防止するため、本人の申請により保険料の納付が猶予される制度のことです。

POINT1

若年者 → 本人と配偶者の所得を審査

学生 → 本人の所得のみで審査

一般の保険料免除（全額免除・一部納付）の場合は、世帯主の所得も含めて保険料免除の対象となるか判定いたしますが、若年者納付猶予は本人と配偶者の所得のみ、学生納付特例は本人の所得のみで判定することになります。

そのため、世帯主の所得が高く、保険料免除の対象とならない20歳代の方でも、若年者納付猶予の対象となる場合があり、学生の方はご本人の所得がない場合は学生納付特例の対象となります。

※学生の方は、学生納付特例制度のみご利用いただけます。

POINT2

障害・遺族基礎年金を受け取ることができます

納付猶予や納付特例期間中にケガや病気で障害や死亡といった不慮の事態が発生した場合、障害の状態に応じて障害基礎年金が、遺族（子のある妻または子）の方は遺族基礎年金を受けることができます。

※障害や死亡といった事故が発生するまでの国民年金の加入期間の2/3以上の期間について、保険料を納付、免除又は猶予されていること、もしくは事故の直前の1年間に保険料の未納がないことが必要です。

猶予期間等の年金はどうなるの？

○若年者納付猶予・学生納付特例を受けた期間は、将来受ける年金の受給資格期間に算入されますが、年金額には反映されません。

○そこで、これらの期間の保険料は、10年以内（平成19年4月分は平成29年4月まで）であれば後で古い期間から順に納付していただけるようになっていきます（追納）。

○追納する場合の保険料額は、猶予等を受けた期間の翌年度から起算して、3年度目以降に保険料を追納する場合には、承認を受けた期間の保険料額に経過期間に応じた加算額が上乗せされます。

お問い合わせ先

水上村役場住民福祉課 44-0313

八代社会保険事務所 0965-35-6115

75歳以上の方

後期高齢者医療の保険料について

平成20年4月から、県内に住所を有する75歳以上のすべての人（65～74歳で一定の障害があると後期高齢者医療広域連合に認められた人を含みます）は、「後期高齢者医療制度」に加入することになります。

この「後期高齢者医療制度」では、保険料が個人単位で賦課され、納付（年金からの差し引きや口座振替など）していただきます。

保険料の賦課額は、被保険者一人ひとりにかかる均等割額と、被保険者の前年の所得に応じて算定する所得割額（基礎控除後の総所得金額等×所得割率）との合計となります。

この均等割額と所得割率は熊本県内で原則均一となり、2年ごとに見直しがあります。

平成20・21年度の熊本県の保険料率は、次のとおりです。

熊本県の均一保険料率（平成20・21年度）

均等割額

46,700円

所得割率

8.62%

後期高齢者医療保険料の賦課限度額は、一人あたり50万円となります。

※平成15年度から平成17年度までの一人あたり老人医療給付費の平均が県平均より20%以上低い市町村においては、6年間、保険料率の特例措置があります。

保険料の軽減について

保険料を算定するにあたり、次のような軽減措置があります。

- ①国民健康保険と同様に、所得が少ない被保険者の方には、同一世帯の被保険者及び世帯主の総所得金額により、均等割額の7割、5割、2割の軽減があります。
- ②被用者保険（社会保険や健保組合等）の被扶養者だった方は、制度加入時から2年間、所得割額は賦課されず、※均等割額が5割軽減されます。
※平成20年度のみ、さらに均等割額の特例があります。
 - ・平成20年4月から9月まで・・・均等割額が全額免除
 - ・平成20年10月から翌年3月まで・・・均等割額が9割軽減

この他に、被保険者又はその世帯の世帯主が災害により財産に著しい損害を受けたときや失業によりその収入が著しく減少したときなどは、保険料の減免が受けられることがあります。

モデルケース別保険料

※ 78歳の公的年金受給者で、年金収入

例1) 1人世帯の方で、公的年金収入が79万円の場合

均等割 14,000円 + 所得割 0円 = 年額 14,000円
(7割軽減)

例2) 2人世帯の方で、公的年金収入が夫199万7千円、妻79万円の場合

・夫の後期高齢者医療保険料
均等割 37,300円 + 所得割 40,300円 = 年額 77,600円
(2割軽減)

・妻の後期高齢者医療保険料
均等割 37,300円 + 所得割 0円 = 年額 37,300円
(2割軽減)

例3) 自営業の子供(世帯主)と同居している場合(国民健康保険加入)
(本人 公的年金収入 79万円、子供 給与収入 400万円)

均等割 46,700円 + 所得割 0円 = 年額 46,700円
(軽減なし)

例4) 会社員の子供(世帯主)と同居している場合(社会保険加入)
(本人 公的年金収入 79万円、子供 給与収入 400万円)

均等割 23,300円 + 所得割 0円 = 年額 23,300円
(被用者保険の被扶養者への特例)

※平成20年度は、均等割額(年額 2,300円)となります。

保険料の納付方法

後期高齢者医療制度の保険料は、介護保険と同様に、年金からの差し引き(特別徴収)と納付書等での納付(普通徴収)方法があります。

特別徴収

年金受給額が年額18万円以上あり、後期高齢者医療保険料と介護保険料との合算額が年金受給額の2分の1を超えない方
⇒年金から差し引きされます。

普通徴収

1 年金受給額が年額18万円未満の方
2 後期高齢者医療保険料と介護保険料との合算額が年金受給額の2分の1を超える方
⇒納付書又は口座振替により市町村へ納付していただきます。

問い合わせ先

水上村役場住民福祉課老人医療係 ☎0966-44-0313

熊本県後期高齢者医療広域連合 ☎096-368-6511

球磨郡医師会休日在宅医当番（1月～3月）

月	日	曜日	上球磨	下球磨	その他の地域
1	1	火・年始	東病院	小川整形外科医院 深水内科医院 増田耳鼻咽喉科医院クリニック	
1	2	水・年始	犬童耳鼻咽喉科 そのだ医院	小林クリニック 酒瀬川内科 深水内科医院	緒方医院
1	3	木・年始	古城病院 兒玉医院 そのだ医院	こんどう整形外科 深水内科医院	
1	6	日	そのだ医院	桑原医院	
1	13	日	兒玉医院	増田耳鼻咽喉科クリニック	
1	14	月・祭日	仁田畑クリニック	岩井クリニック	
1	20	日	渡辺医院	犬童内科胃腸科医院	権頭医院
1	27	日	横山医院	高田内科医院	
2	3	日	宮原医院	田中医院	
2	10	日	井口医院	深水内科医院	
2	11	月・祭日	東病院	酒瀬川内科	
2	17	日	犬童耳鼻咽喉科	ほづみ皮膚科医院	
2	24	日	古城病院	小川整形外科医院	五木村診療所
3	2	日	そのだ医院	小林クリニック	緒方医院
3	9	日	兒玉医院	こんどう整形外科	
3	16	日	宮原医院	桑原医院	権頭医院
3	20	木・祭日	渡辺医院	増田耳鼻咽喉科クリニック	球磨村診療所
3	23	日	横山医院	岩井クリニック	
3	30	日	仁田畑クリニック	犬童内科胃腸科医院	

月	日	在宅医	月	日	在宅医
1	1	増田クリニック 人吉市五日町 22-3570	2	11	やまむら医院 あさぎり町 45-0005
1	2	やまむら医院 あさぎり町 45-0005	2	17	堤病院付属九日町診療所小児科 人吉市九日町 22-2251
1	3	たかはし小児科内科医院 人吉市相良町 24-2222	2	24	人吉総合病院小児科 人吉市老神町 22-2191
1	6	堤病院付属九日町診療所小児科 人吉市九日町 22-2251	3	2	増田クリニック 人吉市五日町 22-3570
1	13	公立多良木病院小児科 多良木町 42-2560	3	9	公立多良木病院小児科 多良木町 42-2560
1	14	人吉総合病院小児科 人吉市老神町 22-2191	3	16	人吉総合病院小児科 人吉市老神町 22-2191
1	20	やまむら医院 あさぎり町 45-0005	3	20	やまむら医院 あさぎり町 45-0005
1	27	増田クリニック 人吉市五日町 22-3570	3	23	堤病院付属九日町診療所小児科 人吉市九日町 22-2251
2	3	公立多良木病院小児科 多良木町 42-2560	3	30	たかはし小児科内科医院 人吉市相良町 24-2222
2	10	たかはし小児科内科医院 人吉市相良町 24-2222			

※予定ですので変更になることがあります。

税務署からのお知らせ

○給与所得者の確定申告

給与所得者の所得税は、毎月の給料や賞与から源泉徴収され、その年の最後の給料や賞与の支払い時に行われる「年末調整」によって精算されますから、大部分の給与所得者の方は、改めて確定申告をする必要はありません。

しかし、①給与の収入が2千万円を超える方、②給与所得や退職所得以外の各種所得の金額（例えば、生命保険契約等に基づく一時金を受け取られた場合や不動産の貸付けによる収入がある場合など）の合計が20万円を超える方、③2か所以上から給与を受けている方などは、確定申告をしなければならないこととなっています。

このほかに①風水害などの災害に遭われた方、②多額の医療費を支払われた方、③マイホームを新築（購入）・増改築し、年末において金融機関からの借入残高のある方などは、確定申告をすると源泉徴収されている所得税が還付されることがあります。

なお、確定申告書用紙は、1月下旬から、最寄りの税務署及び市町村役場に備え付けますが、国税庁ホームページから確定申告に必要な書類を出力して使用することもできます。

また、確定申告書の作成に当たっては、「所得税の確定申告の手引き」をご利用いただくとともに、国税庁ホームページの「確定申告書等作成コーナー」をご利用いただくと簡単に作成できます。

さらに、「国税電子申告・納税システム（e-Tax）」をご利用いただくと自宅や事業所からインターネットを経由して申告書等を送信することができます（事前に手続きが必要となります。）。

申告書作成に当たってお分かりにならない点は人吉税務署（電話23-2311）へお尋ねください。

○個人事業者の方へ

個人事業者の方で、平成17年分の収入金額（課税売上高）が1千万円を超えた方は、平成19年は消費税の課税事業者に該当し、平成20年3月31日までに消費税の確定申告書と納税をしていただく必要があります。

なお、課税事業者が納付すべき消費税額は、課税期間の売上げに対する消費税額から仕入れや経費に含まれる消費税額を控除（仕入税額控除）して計算しますから、売上げ・仕入などに係る取引に関する事項を記録した帳簿及び請求書等の書類を保存しておくことが必要です。

また、仕入税額控除を受けるためには、簡易課税制度を選択した場合を除き、取引事実を記録した帳簿に加え、取引先から受け取った請求書等も保存しておかなければなりませんので、注意が必要です。

これらの帳簿等の保存期間は、その課税期間の確定申告期限の翌日から7年間です。

消費税についての帳簿の記載事項や確定申告書の作成方法などについて、お分かりにならないことなどがありましたら、お早めに人吉税務署（電話23-2311）へお尋ねください。

○電子納税のお勧め

インターネットを利用して国税の納税ができることをご存知ですか？

これは、「国税電子申告・納税システム（e-Tax）」を利用することにより、全ての国税の納税が自宅や事務所にいながらにして可能になりますから、「税務署や金融機関の窓口まで出向かなければならない」、又は、「窓口が開いている時間しか納付できない」などの場所的・時間的な制約が軽減されるというメリットがあります。

なお、電子納税については、サービスの内容等が金融機関によって異なりますから、ご利用に当たっては、あらかじめお取引先の金融機関にご確認ください。

○さらに便利で使いやすく！ ネットでもどこでも 申告・納税 e-Tax

「国税電子申告・納税システム（e-Tax）」を利用することにより、国税に関する各種手続き（①所得税、法人税、消費税、酒税及び印紙税の申告、②全ての国税の納税、③法定調査の提出などの申請・届出等）が自宅や事務所にいながらにしてインターネット等で行うことができます。

e-Taxに関する詳細については、ホームページをご覧ください。

○e-Tax ホームページのアドレス <http://www.e-tax.nta.go.jp>

○メールや電話での質問を受け付けています。詳しくは、e-Tax ホームページをご覧ください。

人吉税務署（電話23-2311）

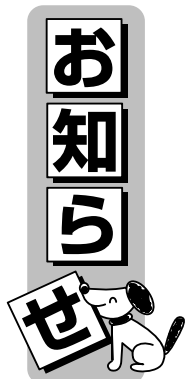

スポーツ安全保険に加入しましょう

平成二〇年度のスポーツ安全保険の加入受付が三月から開始!

子ども会や運動クラブなど、五人以上の団体であれば加入できます。

加入して万一のケガや賠償責任、突然死などの事故に備えましょう。

掛金は一人年額、「子どもの団体A」は(五〇〇円)又はAW(一、〇五〇円)「大人の文化・ボランティア・地域活動の団体」は五〇〇円、「大人のスポーツをする団体」が一、五〇〇円(老人クラブ団体は八〇〇円)、補償は、事故による死亡が二、〇〇〇万円後遺障害は最高三、〇〇〇万円(老人クラブ団体は死亡が六〇〇万円、後遺障害は最高九〇〇万円)入院一日につき四、〇〇〇円(老人クラブ団体は一、八〇〇円)通院一日につき一、五〇〇円(老人クラブ団体は一、〇〇〇円)賠償責任は対人が一億円(補償限度額)、財

物が五〇〇万円(補償限度額)、また、心臓マヒなどの突然死は一六〇万円です。

詳しくは、左記までお問合せください。

〈問合せ先〉

スポーツ安全協会熊本県支部

TEL〇九六(二二三)九〇一五

水上村教育委員会教育課

TEL〇九六(四四)〇三三三

育児・介護休業法、次世代育成支援対策推進法事業主の皆様へ

あなたの会社の就業規則の育児・介護休業規定は大丈夫ですか?

改正の育児・介護休業法は平成

十七年四月から施行されています。

現行法に沿った雇用管理がな

されるよう、企業内の制度につい

てもう一度点検していただき、男

女労働者が仕事と家庭とを容易に

両立させることができるような雇

用環境の整備をお願いします。

育児・介護休業規定の整備に

当たっては、専門の指導員がご

相談に応じお手伝いを致します。

す。お気軽にご利用ください。

〈問い合わせ先〉

熊本労働局雇用均等室

千八六〇一〇〇八 熊本市二

の丸一―二 熊本合同庁舎

TEL〇九六―三三二―三三六五

FAX〇九六―三三二―三三七六

短期過程 観光サポーター養成コースのご案内

目的 本地域を訪れる内外から

のお客様に快適な時間と空

間を提供おもてなしの心を伝

え、感動を与えることができ

る観光サポーターを1人でも

多く養成することで、人吉球

磨の観光振興の一助とするこ

とを目的とする。

期日 平成二十年二月十二日

(火)〜十四日(木)午前十時〜

午後三時

場所 人吉球磨能力開発センタ

ー会議室、宿泊施設、現地

内容 人吉球磨の歴史・文化・観

光講話・接客・接遇実習等

定員 十名程度

受講料 無料

持参品 筆記用具・弁当(外食

可)

申込期限 平成二十年二月六日

(水)

申込方法 氏名・住所・年齢・電

話番号を記入の上FAXにて

お申込ください。

申込先 人吉温泉旅館組合事務

所 FAX二二一五六八五

人吉球磨能力開発センター

FAX二二一五六六

千八六八〇〇一二 人吉市

相良町一二五三一(旧職業

訓練校)

※お問合せ先…人吉球磨能力開発センター TEL二二一二四七五

Eメール kumamoto@bosei.tokaid.jp

通信制高校 生徒募集のお知らせ 東海大学付属望星高等学校

◎衛生ラジオの放送講座を聴き

ながら自宅で学習し、レポートを提出

◎登校するのは、月平均2回の

スクーリング

◎前に在籍した高校で修得した

単位は認められ、2年、3年へ

の編入・転入もできます。

だから意欲さえあれば、高校へ行

行かなかった人も、途中で辞

めてしまった人も、何歳にな

っても、仕事をしながらでも

学べ、三年間で卒業が可能です。

◎入学時必要学費…一二二、

二〇〇円

(入学金+半年分の授業料※

二〇〇七年度)

出願受付期間…二月十八日〜三

月三十一日

詳細は熊本校へお気軽にお問

合せ下さい。

千八六二一〇九七〇 熊本市渡

鹿九一―一

TEL〇九六―三八三―七三三〇

ホームページ <http://www.bosei.tokaid.jp>

bosei.tokaid.jp

熊本県最低賃金及び熊本県産業別最低賃金の改正について

最低賃金には、県内の全ての

労働者に適用される熊本県最低

賃金と、特定の産業に従事する

労働者に適用される産業別最低

賃金の二つがあります。

これらの最低賃金は、臨時・パ

ートタイム労働者、アルバイト

等を含む全ての労働者に適用さ

れます。

熊本県最低賃金は、平成十九

年十月二十五日に改正され、現

在時間額が620円です。

また、産業別最低賃金は平成

十九年十二月十五日から次のよ

うに改正されました。

①電気機械器具、情報通信機械

器具、電子部品・デバイス製造業

最低賃金は、時間額が684円、

②自動車・同付属品製造業、船舶

製造・修理業、船用機関製造業最

低賃金は、時間額が732円、

③従業員五十人以上の百貨

店、総合スーパー最低賃金は、時

間額が687円です。また、④紡

績業、ねん糸製造業、織物業、屈

した製造業最低賃金は、引き続

き、日額が5,176円、時間額

が647円です。

産業別最低賃金が定められている産業でも、十八歳未満又は六十五歳以上の方、清掃又は片付けの業務に主として従事する方等には、熊本県最低賃金が適用されます。

最低賃金の対象となる賃金には、時間外・休日・深夜手当、精皆勤手当、通勤手当、家族手当、及び賞与等は含まれません。

そのほか、詳しいことは熊本県労働局賃金室（電話〇九六一三五―三二〇二）か、又はお近くの労働基準監督署へお尋ねください。

（本年度のキャッチフレーズ）
「守ろう！確かめよう！この最低賃金」

ちびっこ探検学校ヨロ ン島 参加者募集「子 どもゆめ基金助成事 業」

文部科学省所管の財団法人国際青少年研修協会では、「ちびっこ探検学校ヨロン島」の参加者を全国より募集しています。この事業は、沖縄に近い南の島、ヨロン島の青い海と美しい自然の中で仲間と助け合う楽しさを知り、在日外国人小学生と活動・生活を共にすることで言語や習慣を越えて友情を深め、国際感覚を身に付ける第一歩とします。

主な活動は、海水浴、さとうきび刈り&絞り・イカダ作り・イカダこぎ・ハーレー船大会など、世界でも有数の透明度をもつ青い海での活動や南の島独特の文化を体験する活動、その他洞窟探検など。

期間 平成二十年三月二十七日
（木）～四月二日（水） 六泊七日

場所 鹿児島県大島郡与論町
定員 小学生四百名（小学二年
生～六年生 外国人小学生も
含む）

締切り 平成二十年三月七日
（金）（申込み先着順）
資料請求・お申込み・お問合わせ
は、財団法人国際青少年研修協
会

（〒一六〇一〇〇〇四東京都
新宿区四谷二―一大村ビル
三階）
Tel 〇三―三三三三―五九一八四二一
FAX 〇三―三三三三―五四―二二〇七
E-mail info@kskk.or.jp
Homepage <http://www.kskk.or.jp>

熊本県インターネット 放送局 KIBSのお 知らせ

県では、熊本のさまざまな魅力や県政の話題、知事の定例記者会見などの動画を県のホーム

ページから配信しています。お菓子やラーメンによる町おこしや、郷土芸能を大切に守り伝える様子など、県内各地で生き生きとしている皆さんの様子をお楽しみいただけます。また、県の取り組みも音と映像を通して分かりやすくご紹介しています。皆さん、ぜひご覧ください。
<http://www.pref.kumamoto.jp/kibs/index.html>

球磨郡歯科医師会 休日診療オンコールシ ステムを開始します。

オンコールシステムとは、常時歯科医院を開いておくのではなく、あらかじめ公立多良木病院の救急部と球磨消防署に当日の休日診療担当医（歯科医師会会員一名で名前は出しません）の携帯電話を登録して、救急患者から依頼があったとき、三十分以内に対応できるように待機しておくというものです。
1・平成二十年一月二日の午前十時から午後四時に休日診療をします。
2・連絡先が公立多良木病院から球磨消防署です。

「ご存じですか？ 検察審査会」 「あなたも選ばれます！！ 検察審査員に」

検察審査会という制度をご存じですか。

検察審査会は、国民の中からくじで選ばれた11人の検察審査員が、検察官が被疑者（犯罪の嫌疑を受けている者）を裁判にかけなかったこと（不起訴処分）のよしあしを審査するところで、検察官の仕事のうえに一般国民の良識を反映させようという目的で設けられた制度です。

例えば、交通事故などの被害にあったのに、検察官が事故の加害者を裁判にかけてくれない。このような場合に、その取扱いが正しかったかどうかを審査します。

審査員は、各市町村の選挙人名簿をもとに、くじによって選ばれます。任期は六ヶ月で、資格や法律などの特別な知識を持っている必要はありません。

あなたも審査員に選ばれることがあります。その時にご協力をお願いします。

検察審査会制度について、詳しくお尋ねになりたい方は、人吉検察審査会事務局（Tel 23-4855）までお尋ねください。



赤ちゃん紹介



小川^{りんたろう}琳太郎ちゃん(男)
(平成19年10月9日生まれ)
水上村大字湯山
父：修一さん 母：純子さん
湧司兄ちゃんと、元気一杯
野山を走り回って下さい。



福田^{れいや}玲也ちゃん(男)
(平成19年10月18日生まれ)
水上村大字岩野
父：幸一さん 母：晴美さん
大きく育って、海聖お兄ちゃん
と元気に遊んでね



戸浦つくしちゃん(女)
(平成19年10月23日生まれ)
水上村大字湯山
父：公昭さん 母：夏子さん
思いやりのある子に育ってネ!

迎春



平成二十年の干支・戊子(つちのえね)

平成二十年は戊子(つちのえね・ぼし)。六十干支の二十五番目です。還暦を迎えるのは昭和二十三年生まれの皆さん。子年の年男・年女は明治三十三年、明治四十五年、大正十三年、昭和十一年、昭和二十三年、昭和三十五年、昭和四十七年、昭和五十九年、平成八年生まれの皆さんです(※誕生日が元旦から節分までの人は前年の干支とされています)。

「子」は、十二支の一番目。陰陽五行で「水」性の「陽」に当たります。季節は仲冬(旧暦の十一月)、方位は北が割り当てられます。動物は鼠(ねずみ)になっています。

「子」の字は「ふえる」意味で、種子の中に新しい生命が芽生える様子を表しているそうです。

★まめ知識(ねずみが一番の訳…)

こんな民話があります。神様が早くお参りに来た順に干支を決めるとおっしゃいました。伝達役を仰せつかったネズミは足の遅い牛に早めに出発するように伝え、気付かれないように背中に乗ってゴールの前でぴよんと牛の前に飛び降りたということです。ちなみに十二支に猫がいなのはネズミが猫にわざと間違った日付を伝えたからだとか。猫がねずみを追いかけて回すのは今でもそれを恨みに思っているからだそうです。

他に、遅れてきた猫が神様に「顔を洗って出直して来い」と怒られて、以来猫が顔を洗うようになったとか、猫がお釈迦様の薬を取りに行ったねずみを食べてしまったために十二支に入れてもらえなかった、という話もあるそうです。

1月のごみ収集…もったいないの心がつくる 3R(リデュース・リユース・リサイクル)推進

		資源ごみ / 燃えないごみ						
日	月	火	水	木	金	土		
		1	2	3	4	5	10日:アルミ缶・スチール缶 透明びん・茶色びん	
6	7	8	9	10	11	12	17日:燃えないごみ 鉄くず、ガラス、陶器	
13	14	15	16	17	18	19	24日:アルミ缶・スチール缶 透明びん・茶色びん	
20	21	22	23	24	25	26	31日:燃えないごみ 鉄くず、ガラス、陶器	
27	28	29	30	31				

燃えるごみ:7日・14日・21日・28日

※ 年始のごみ収集は、7日の燃えるごみの収集からです。
 ※ クリーンプラザへの持ち込み…
 ・1月4日(金)から持ち込みできます。
 1月5日(土)は休業日です。

今月のごみ事情



新年おめでとうございます。皆様のご協力により“燃えないごみを 資源に!”転換することができました。今年も“もったいない心がつくる 3R推進”を合い言葉に、分別、減量、温暖化防止活動にご協力をお願いします。

- ①リデュース:ゴミになる物を買わない…家で使う物の包装は、断る。不要な物を買わない。
- ②リユース:使える物は繰り返し使う…修理する。工夫し再利用する。
- ③リサイクル:資源として再利用する…分別し、リサイクルとして出す。

家庭でできる温暖化対策

地球温暖化が深刻化しています。ライフスタイルを見直し、日頃から省エネを。

夜中のジャーの保温を「コマメ」に止めよう。

毎日保温を止めればCO2約31kgカット／年
 約2,000円／年の節約になります



人のうごき		平成 19 年 11 月 末 現 在
●今月の人口●		
男	………	1,236 人
女	………	1,383 人
計	………	2,619 人
戸 数	………	931 戸
村花	………	シャクナゲ
村木	………	スギ
村鳥	………	セキレイ



村花「シャクナゲ」

1月の行事予定

- 1月 5日(土) 水上村成人式 (岩野公民館)
- 1月 7日(月) 水上村消防団出初式 (岩野小学校)
- 1月20日(日) 桜の里一周駅伝大会

※予定ですので、変更になることがあります。



12月12日(水)、桜工房(井手明彦会長)の皆さんが、役場庁舎玄関に門松を設置して下さいました。

これは、桜工房のご厚意で10年以上前から続けられているものです。すばらしい門松をありがとうございました。

元田 京一 作品シリーズ

123

今年の水仙の花は
大分遅れた。2月半ば
と言うのにやと咲いた。
昨年からの寒さでジッと
耐えてたみたい。
私も12月から今日まで
家にとじこもり
水温も春を待っている。

雪中花
ニホスゼン



日本水仙(ヒガンバナ科)

別名「雪中花(せつちゅうか)」、「雪の中でも春の訪れを告げるので。

学名でもある英名「ナルシサス」はギリシャ神話の美少年の名前で、泉に映った自分の姿に恋をして毎日見つめ続けたらいつのまにか一本の花になっ
てしまった。ナルシストの名はここからくる。

イギリスの国花・福井県の県花

花言葉:「白く愛」