

広報

# あすか

つばき  
「蕾から花へと…」

平成22年3月10日撮影

KUMAMOTO



MIZUKAMI

NO. 459

4  
2010

## 第二回 水上村議会臨時会

平成二十二年第二回臨時会が、二月十五日に開催されました。

今回の議会には、工事請負契約の一部変更一件、平成二十一年度各会計補正予算二件が提案され、慎重に審議された結果、原案どおり可決されました。

### ■予算

○平成二十一年度水上村一般会計補正予算

○平成二十一年度水上村農業集落排水事業特別会計

### ■その他

○継続審査申出書（議会運営委員会）

○継続審査申出書（地域資源エネルギー対策特別委員会）

### ■契約

○本野地区大平用水路改修工事請負契約の一部変更

## 第一回 水上村議会定例会

平成二十二年第一回定例会が、三月九日から十一日までの三日間の会期で開催されました。

今回の議会には、条例の一部改正など五件、平成二十一年度各会計補正予算八件、平成二十二年各会計当初予算九件が提案され、慎重に審議された結果、全議案二十二件原案どおり可決されました。

また、一般質問には四人の議員が登壇し、執行部の考えを質しました。

### ■条例等

○水上村監査委員に関する条例の一

### 部を改正する条例の制定

○簡易給水施設設置工事受益者負担金徴収条例の一部を改正する条例の制定

○高澄地区簡易給水施設改良工事に係る受益者負担金額の決定について

○県境にわたる村の境界に関する意見

○水上村商工会員の借入資金に関する預託

### ■予算

○平成二十一年度水上村一般会計補

### 正予算

○平成二十一年度水上村国民健康保険特別会計補正予算

○平成二十一年度水上村介護保険特別会計補正予算

○平成二十一年度水上村後期高齢者医療特別会計補正予算

○平成二十一年度水上村簡易水道事業特別会計補正予算

○平成二十一年度水上村農業集落排水事業特別会計補正予算

○平成二十一年度水上村林業集落排水事業特別会計補正予算

○平成二十一年度水上村下水道事業特別会計補正予算

○平成二十一年度水上村一般会計予算

○平成二十二年水上村国民健康保険特別会計予算

○平成二十二年水上村老人保健特別会計予算

○平成二十二年水上村介護保険特別会計予算

○平成二十二年水上村後期高齢者医療特別会計予算

○平成二十二年水上村簡易水道事業特別会計予算

○平成二十二年水上村農業集落排水事業特別会計予算

○平成二十二年水上村林業集落排水事業特別会計予算

### 特別会計予算

### ■その他

○継続審査申出書（議会運営委員会）

○継続審査申出書（地域資源エネルギー対策特別委員会）

### ■一般質問

◎湯山幹人議員

①九州電力(株)が古屋敷・江代地域で営んでいる小水力発電に関する件について

②簡易水道事業関連について

③総合計画関連について

◎富山憲治議員

①特別会計の今後の運営について

②合併浄化槽について

◎小野頼年議員

①医療に対する補助のあり方について

◎松下幸郎議員

①保育園の運営について

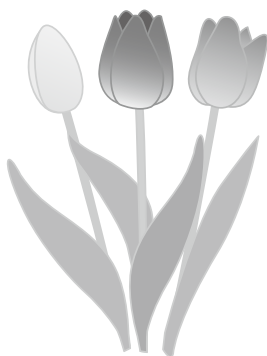

## 施政方針（抜粋）

平成22年度当初予算総額は、前年度比6.8%の増額。

定例会一日目、成尾政紀村長は施政方針の中で、「大きく落ち込んだ現下の経済情勢は、国や地方の財政を直撃し小規模町村ほどその影響は大きく、厳しい財政運営を余儀なくされている所であります。新政権は地域主権の実現を政策の柱に掲げ地域の事は地域が決める、活気に満ちた地域社会を創ると宣言されており、少子高齢化に伴い人口減少が進行する地域にできるだけ活力が出ますよう、その実現に向けての政策展開に期待しております。本年度も、歳出面では不急なものは後に回し、節約できるものは節約し、住民福祉の向上と安心で安全な村づくりに取り組み、健全な行財政の運営をしていきたいと考えています。」等と述べました。

## 平成22年度 歳入歳出図表（一般会計）

予算総額 2,364,000千円

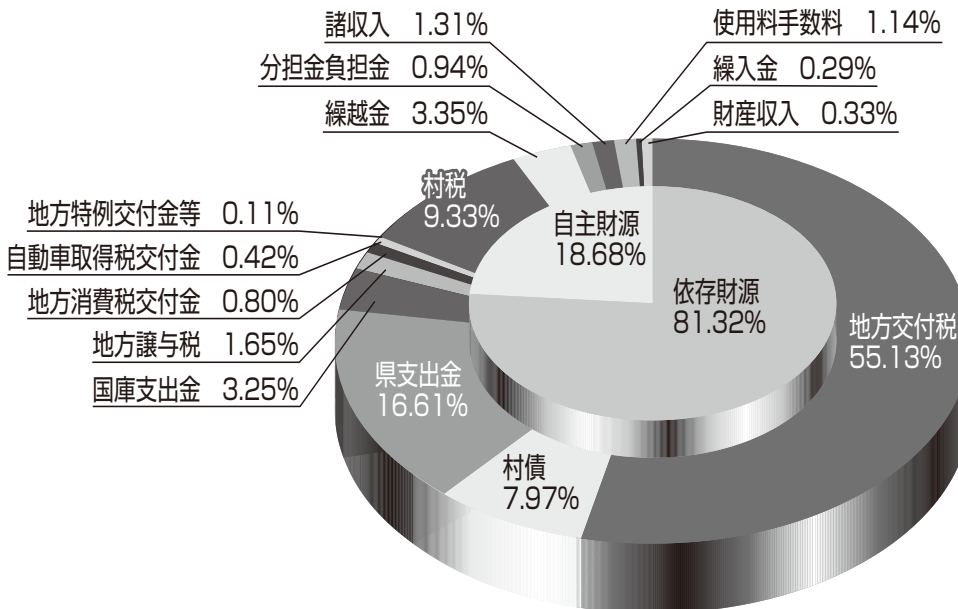

### 歳入款別比較表

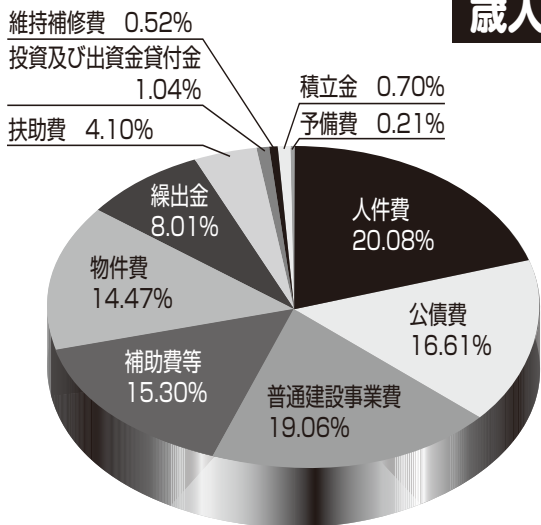

### 歳出性質別比較表

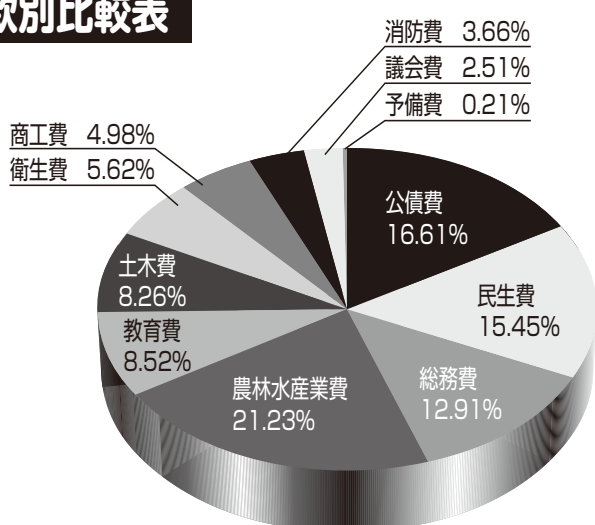

### 歳出款別比較表

## 平成 22 年度主な事業一覧

(単位：千円)

担当課	施策	予算額	事業内容
総務課	総務管理	48,103	財産管理、総合行政システム費、総合行政ネットワーク費
	交通安全施設整備	2,410	交通安全施設整備事業、防犯外灯整備、チャイルドシート購入補助
	地方バス路線運行対策	14,800	地方バス運行対策事業
	情報通信施設整備	16,806	ブロードバンド整備事業、テレビ共同受信施設改修補助、デジタルチューナー購入補助
	選挙費	3,588	熊本県議会議員選挙費、参議院議員選挙費
	消防費	5,300	消防施設整備事業費
	公債費	392,605	公債費（元利償還金）
企画観光課	企画振興	6,188	広報発行費、若者対策推進費、水上ツーリズム推進事業等
	統計調査費	1,744	各種統計調査
	商工振興費	29,631	商工会商品券発行助成、商工会助成等
	観光費	73,471	観光推進事業、桜の里事業、観光施設管理費
税務課	地籍調査事業	25,383	主に馬場地区・湯山覚井地区
住民福祉課	戸籍住民基本台帳整備	4,765	戸籍住民基本台帳費、窓口証明書発行システム事業
	社会福祉対策	135,469	障害者自立支援事業、ひとり親家庭等支援事業、老人福祉事業等
	児童福祉対策	127,372	保育事業、児童支援費、次世代育成支援事業等
	保健衛生事業	92,136	健康診査事業、子ども医療費助成事業、環境衛生事業等
	国民健康保険特別会計	36,800	国民健康保険事業
	老人保健特別会計	1,000	老人保健事業
	介護保険特別会計	338,770	介護保険事業
	後期高齢者医療特別会計	31,500	後期高齢者医療事業
	簡易水道特別会計	44,480	簡易水道事業
経済課	農業振興費	35,718	水田農業構造改革対策事業、中山間地域等直接支払制度等
	畜産振興費	4,110	各種品評会、畜産協会補助、家畜導入事業貸付金等
	林業振興費	362,836	特定鳥獣適正管理報償費、林業構造改善事業等
建設課	農林水産業施設整備	7,500	農業基盤整備事業、林道維持管理事業等
	道路橋りょう整備事業	69,200	道路改良事業、道路維持修繕事業、道路舗装事業等
	災害防止事業	8,000	災害防止工事
	ふるさとマイホーム推進事業	600	ふるさとマイホーム推進事業
	公営住宅建設事業	31,500	公営住宅建設事業
	農業集落排水事業	11,578	湯山地区・本野地区農業集落排水施設管理費
	林業集落排水事業	2,254	古屋敷地区林業集落排水施設管理費
	公共下水道施設整備事業	15,489	下水道総務費、下水道管理費
教育課	事務局費	5,658	就学児童対策費、外国青年招致事業
	小学校費	16,128	学校補助教員、教育設備等整備
	中学校費	7,057	体験学習助成事業、教育設備等整備
	学校給食費	9,863	学校給食食材費
	社会教育費	9,596	文化財保護事業、公民館整備事業、放課後子どもプラン事業等
	保健体育費	7,671	体育協会助成金、総合型スポーツクラブ補助金、マラソン大会公認コース事業等

## 「下水道いろいろコンクール」でみごと優秀賞

平成 21 年度第 49 回下水道の日（9 月 10 日）に行われた「下水道いろいろコンクール」で、岩野小学校 6 年生の那須将弥くんが球磨川上流流域下水道促進協議会の審査会において、標語部門の優秀賞に選ばれました。

この作品は、流域下水道にかかる水上村、湯前町、多良木町、あさぎり町、錦町の 5 町村の各小中学校に作品を依頼。標語部門作品総数 44 点の中から、村内では岩野小学校の 4 名がみごと受賞されました。なお、入選作品については全国審査のため（社）日本下水道協会に送られています。

優秀賞の作品は、下水道普及啓蒙のための「のぼり」に使用し、役場の玄関に設置しています。

・標語部門 優秀賞 那須 将弥  
「下水道 すてきな村を 築く道」

・標語部門 入 選 小川 愛美  
入 選 小野 純奈  
入 選 甲斐映妃美



左から 小川愛美さん・那須将弥くん  
甲斐映妃美さん・小野純奈さん

## 下水道への接続のお願い

水上村は、日本三急流のひとつ球磨川の最上流に位置し、公共用水域の水質保全を一番に考えなければならない村でもあります。

より良い生活環境と、良質な水を守るために、下水道への接続をお願いします。

### ●下水道に接続するには

①工事費用等の負担が伴います…  
各家庭資金計画を立てて接続にご協力下さい。  
（工事内容によって費用は異なります。）



地域の環境が清潔になる

②接続工事は…

水上村の指定工事店でなければ工事ができません。  
工事店名は役場の建設課におたずね下さい。

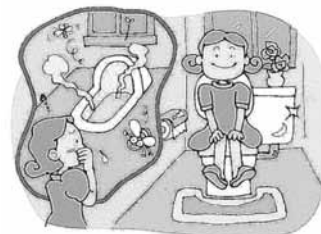

トイレが水洗化になる

③使用料が伴います…

各家庭の人数によって使用料が異なります。  
使用料＝（基本料金 ＋ 人数 × 500 円）／月  
たとえば、5 人家族の場合は…

＝（1,500 円 ＋ 5 人 × 500 円）  
＝ 4,000 円／月の使用料が必要です。

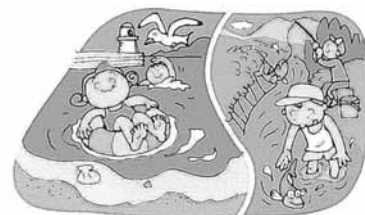

川や海がよみがえる

お問い合わせ

水上村役場 建設課 下水道係 TEL 44-0315

# 後期高齢者医療被保険者へお知らせ

## 平成 22・23 年度の保険料率が決定しました。

熊本県後期高齢者医療広域連合では 2 年ごとに保険料率の見直しをおこない、次のとおりに決定しました。

均等割額 47,000 円

所得割率 9.03%

保険料額（年額）＝均等割額 47,000 円＋所得割額  $\{(総所得金額 - 33 万円) \times 9.03\}$   
※年額 50 万円が上限です。

## 平成 22 年度も保険料軽減は継続します。

所得が低い方や被用者保険 ※ 加入者に扶養されていた方の保険料は、継続して軽減されます。  
※被用者保険とは協会けんぽ、健保組合、共済組合などです。

### 所得が低い方の軽減

◆保険料の均等割額（被保険者全員が等しく負担する保険料）の軽減世帯（被保険者と世帯主）の総所得金額が

「基礎控除額（33 万円）」を超えない世帯で、  
被保険者全員が年金収入 80 万円以下（その他  
各種所得がない場合）

⇒ 保険料の均等割額を 9 割軽減

「基礎控除額（33 万円）」を超えない世帯

⇒ 保険料の均等割額を 8.5 割軽減

「基礎控除額（33 万円）」＋24.5 万円 × 世帯  
の被保険者数（被保険者である世帯主を除く）  
を超えない世帯

⇒ 保険料の均等割額を 5 割軽減

基礎控除額（33 万円）」＋「35 万円 × 世帯の  
被保険者数」を超えない世帯

⇒ 保険料の均等割額を 2 割軽減

◆保険料の所得割額（所得に応じて負担する保険料）の軽減被保険者の総所得金額が

「基礎控除（33 万円）」＋58 万円を超えない方

⇒ 保険料の所得割額を 5 割軽減

### 被用者保険加入者に扶養されていた方の軽減

被用者保険加入者に扶養されていた方も、保険料の軽減があります。  
特別措置として、当分の間は保険料の均等割額が 9 割軽減されます（所得割額はかかりません）。  
対象となる方…資格を得た日の前日に、被用者保険加入者に扶養されていた方

## 平成 22 年度 後期高齢者医療保険料のお支払い方法について

後期高齢者医療の保険料は、特別徴収（年金からの差し引き）又は普通徴収（納付書又は口座振替）によりお支払いいただいております。

平成 22 年度の保険料のお支払い方法については、次のとおりとなりますのでご確認ください。

#### 特別徴収の方

平成 22 年 4 月より特別徴収により保険料をお支払いいただきます。

※ 申し出により口座振替へ変更することができます。

#### 普通徴収の方

平成 22 年 4 月より普通徴収により保険料をお支払いいただきます。

また、現在普通徴収の方（年金受給額が年間 18 万円未満の方を除く）で、平成 21 年 4 月 2 日以降に 75 歳の誕生日を迎えられた方は、次のとおり平成 22 年度途中から特別徴収となりますのでご注意ください。

（← 次頁へつづく）

75歳の誕生日	普通徴収の月	特別徴収の開始月
平成21年 4月 2日 ~ 平成21年10月 1日 の間	普通徴収はありません	平成22年4月から
平成21年10月 2日 ~ 平成21年12月 1日 の間	平成22年4・5月	平成22年6月から
平成21年12月 2日 ~ 平成22年 2月 1日 の間	平成22年4・5・7月	平成22年8月から
平成22年 2月 2日 ~ 平成22年 3月 2日 の間	平成22年4・5・7・8・9月	平成22年10月から
平成22年 3月 3日 ~ 平成22年 3月31日 の間	平成22年7・8・9月	平成22年10月から

## 平成21年度中に特別徴収から普通徴収へ変更となった方へ

平成22年度は、4～9月は普通徴収となり、10月以降は特別徴収により保険料をお支払いいただくこととなります。

～ 特別徴収されている方へ ～  
口座振替へ変更することができます。

後期高齢者医療保険料を特別徴収によりお支払いいただいている方また新たに特別徴収によりお支払いいただく方は、申し出により口座振替への支払方法の変更ができます。

尚、既に申し出を行っている方は再度申し出の必要はありません。

## 所得の変更により保険料や一部負担金に変更となる場合があります。

過去に遡って所得が変更となる場合、過去の保険料や一部負担金の額が変更となり、差額分の納付書が届く場合があります。

医療と介護の両方のサービスを利用している世帯の負担を軽減する制度が始まりました。

### <高額医療・高額介護合算療養費制度>

- 世帯内の後期高齢者医療制度の加入者の方全員が、一年間に支払った医療保険と介護保険の自己負担を合計し、基準額を超えた場合に、その超えた金額を支給します。

医療と介護の両方のサービスを利用している世帯の負担を軽減する制度が始まりました。

- 平成20年4月から平成21年7月までの16カ月間にかかった医療保険と介護保険の自己負担合計額が支給対象となる被保険者の方には、申請書を送付しております。

申請書は、下記の窓口申請してください。

- ただし、次に該当する方には、申請の対象となる旨のお知らせができない場合があります。支給の対象となるかどうかご確認いただき、具体的な手続きやご不明な点については、下記の窓口までご相談ください。

- ◆ 平成20年4月から平成21年7月末までの間に、
  - ・市町村を越える転居をした方
  - ・他の医療保険制度から後期高齢者医療制度に移られた方

**後期高齢者医療についての問い合わせ先**  
**住民福祉課（44-0313）**

# 稲作農家のみなさんへ

## ～ 22年産より米政策が変わります～

平成22年産より、戸別所得補償モデル制度が始まります。2つの事業があり、米生産への所得補償（米戸別所得補償モデル事業）と生産調整（転作・裏作）への助成（水田利活用自給力向上事業）です。各事業の内容は以下のとおりです。

1. 米戸別所得補償モデル事業
  - (1) 対象者 米の販売農家又は水稻共済加入者で生産調整達成者
  - (2) 交付単価 15,000円/10a（固定部分）＋（変動部分：大幅に価格が下落の場合）
  - (3) 対象面積 水稻作付面積から10aを控除した面積
2. 水田利活用自給力向上事業
  - (1) 対象者 各作物の販売農家で生産調整達成要件はありません
  - (2) 交付単価
 

麦・大豆・飼料	35,000円/10a
加工米・そば	20,000円/10a
その他作物	10,000円/10a
二毛作助成	15,000円/10a

 （二毛作対象：麦・大豆・飼料・加工米・そば）

※ 各事業への加入手続きがありますので、22年の作付計画書をまだ提出されていない方は、役場経済課またはJAまで提出して下さい。

### 農業委員会では、皆様からのご意見を募集しています！

募集するご意見は、平成21年度農業委員会活動実績の評価と平成22年度農業委員会活動計画についてです。

実績及び計画（案）については、お近くの農業委員・事務局へおたずねください。

お問合せ先 水上村役場 経済課 Tel 44-0314



## 出張年金相談予約制のご案内

八代年金事務所では人吉、球磨地区のお客様への出張年金相談を開設しておりますが、お客様に会場でお待ちいただく時間の短縮のために「年金相談の予約制」を4月から実施することといたしました。

### 4月～6月の開催予定

	多良木会場 (定員60名)		人吉会場 (定員60名)		人吉会場 (予備日) (定員45名)	
場所	多良木町役場		人吉総合病院		人吉総合病院	
4月	4月1日	木	4月15日	木	4月22日	木
5月	5月6日	木	5月20日	木	5月27日	木
6月	6月3日	木	6月17日	木	6月24日	木

ご相談時間 午前9時20分から午後3時まで

ご予約は先着順となりますので、ご希望にそえない場合があります。その場合は予約担当者から代替日、時間、会場のご案内をさせていただきます。

**注意**

ご親族様以外の方からの代理請求については原則としてご予約受付を致しません。  
郵送での請求が可能ですので年金事務所までお問い合わせ下さい。

### ご予約の方法

ご相談者様の年金手帳をご準備ください



八代年金事務所 お客様相談室  
出張相談予約担当までお電話下さい。  
0965-35-6123  
受付時間 午前9時から午後5時まで



ご希望会場及びご希望日、ご相談内容、  
ご相談者様のお名前、基礎年金番号、電話番号をお伝え下さい。



ご予約受付番号を受け取り、メモを残して下さい。

お問い合わせ 水上村役場住民福祉課 TEL 44-0313



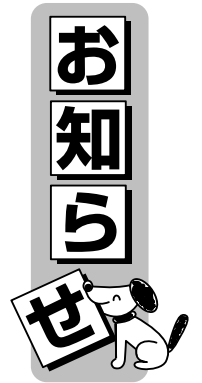

## 人吉球磨能力開発センター 働く人のパソコン講座

### (応用編)

お仕事をされている方で、パソコンの基本操作のできる方を対象にパソコン講座を実施します。ワードによる効率のよい文書作成方法やエクセルを使ったデータ活用方法を学んで仕事の効率アップにつなげましょう。

### 講座内容

ワード(文書作成、ポスター・宛名ラベル作成等)  
エクセル(見積書作成、顧客管理、売上管理等)  
インターネット・電子メール・デジカメの活用

- ◇期日 十日間(七月三十一日～八月三十一日)
- ◇時間 午前九時～午後四時
- ◇場所 人吉球磨能力開発センター10A室
- ◇募集人員 二十名
- ◇募集期日 平成二十二年六月二十四日まで(定員になり次第締め切らせていただきます。)

◇参加費 一万円(テキスト代四千円を含みます。)  
◎申込時に納入又は、講座振替をお願いします。

銀行名 肥後銀行人吉駅前支店 普通  
口座番号 1476018  
口座 職業訓練法人 人吉球磨能力開発センター  
会長 田中 信孝

申込み先・問い合わせ先  
職業訓練法人  
人吉球磨能力開発センター  
〒862-2247  
〒862-2265

## ミツバチに対する農業 危害防止について

カンキツ類の開花期防除にあたっては、ミツバチに農薬散布による危害が生じないように、近くの養蜂家と巣箱の位置や防除計画など事前に情報交換を行うとともに、農薬散布にあたってはミツバチや巣箱に農薬がかからないよう、十分注意しましょう。

お問い合わせ先 熊本県農業技術課(〇九六一三三三三ー二三八一)、畜産課(〇九六一

## 交通事故無料相談

### 自動車保険請求相談センター

三三三ー二四〇一)又は最寄りの各地域振興局(熊本農政事務所)農業普及・振興課までおたずねください。

専門の相談員が親身になってご相談に応じます。電話での相談もお受けします。

日時 月(金曜日(祝日を除く)の午前九時～午後五時(正午～午後一時を除く)  
※毎月第二・四水曜日の午後一時～四時は弁護士による相談を受けています。(要予約)

場所 熊本自動車保険請求相談センター(熊本市辛島町)  
お問い合わせ先  
(社)日本損害保険協会  
熊本自動車保険請求相談センター  
〇九六一三二四一八七四〇

## 家事問題相談会

熊本県青年司法書士会で、離婚・DV問題の無料相談会を開催します。

離婚(離婚したい、夫婦関係を円満にしたい、離婚に伴う財産分与・養育費・親権・面接交渉権・年金分割)や、配偶者や交際相手から受ける身体的・精神的・経済的な暴力に関する法的問題について無料でご相談をお受けします。

ご予約は不要です。お気軽にご相談下さい。  
●日時 平成二十二年四月十八日 午前十時～午後四時  
●面接での相談 熊本県司法書士会館二階(熊本市大江四丁目四番三十四号)  
●電話での相談 〇九六一

●三六四一〇八〇〇  
●主催 熊本県青年司法書士会  
●後援 熊本県司法書士会  
●相談料 無料  
●お問い合わせ先  
司法書士 山田佳代  
〇九六一三八一八七七七

## 「二級ボイラー技士免許受験資格取得講習」及び「小規模ボイラー取扱講習」の実施要項

- ◆「ボイラー技師免許」とは?  
「ボイラー技士免許」は国の試験資格です。  
ボイラー技士は工場、病院、事務所などのボイラーの取扱いに活躍しています。  
ボイラーは適切に操作を行わないと爆発・破裂する危険があります。災害が発生すると従事している人のみならず周囲の人や一般公衆まで被害が及ぶおそれがあります。  
このため、ボイラー取扱いは就業制限業務となっており、二級ボイラー技士以上の免許を有するものでなければ就業できません。
- ◆実技講習とは?  
「実技講習」は二級ボイラー技士免許試験の受験資格を取得するための講習で、法令で定められた講習を20時間以上行います。  
(社)日本ボイラ協会では定期的に開講しています。

### 労働安全衛生法に基づく

#### ボイラー実技講習

#### 小規模ボイラー取扱講習

実施日	開催地	実施日	開催地
5月22日(土)～24日(月)	熊本市	6月10日(木)～11日(金)	熊本市
7月7日(水)～9日	熊本市	10月14日(木)～15日(金)	熊本市
10月2日(土)～4日(月)	熊本市		
23年1月26日(水)～28日(金)	熊本市		
23年3月25日(金)～27日(日)	天草市		

この講習を修了すれば「二級ボイラー技士国家試験の受験資格」を取得出来ます。  
この講習を修了すれば「小規模ボイラー(含・小型ボイラー)の取扱資格」を取得出来ます。

お問い合わせ先 熊本市大江6-24-13天神コーポラス  
社団法人日本ボイラ協会熊本支部 TEL096(362)7775

## 自衛官 一般曹候補生・幹部候補生募集

### ◆応募資格

- 一般曹候補生 18歳以上27歳未満の者
- 幹部候補生
  - ・一般・技術 20歳以上26歳未満の者（22歳未満の者は大学卒及び見込みを含む）
  - ・歯科・薬剤 専門の大卒（見込みを含む）20歳以上30歳未満の者（薬剤は20歳以上26歳未満の者）

### ◆受付期間

平成20年4月1日(木)～5月10日(月) ※締切日必着

### ◆試験期日

- 一般曹候補生 一次 5月22日(土)
- 幹部候補生
  - ・一般・技術 一次 5月15日(土)・16日(日)（16日(日)は、飛行要員のみ）
  - ・歯科・薬剤 一次 5月15日(土)

### ◆問い合わせ

自衛隊熊本地方協力本部 人吉地域事務所 (TEL.0966-22-4704)

※県外在住の方で受験を希望される方も、人吉地域事務所に連絡をお願いします。



## 赤ちゃん紹介



椎葉 <sup>はるか</sup> 遥ちゃん (女)  
 (平成21年12月25日生まれ)  
 水上村大字湯山

父：敦夫さん 母：王芳さん

元気で明るい素直な子供に育て  
 ほしいです。早く会話が出来  
 るようになったらいいな！

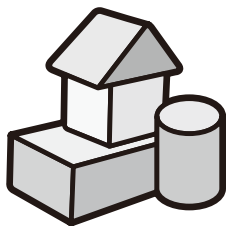

岡本 <sup>そうま</sup> 蒼真ちゃん (男)  
 (平成22年1月8日生まれ)

水上村大字岩野  
 父：孝雄さん 母：朋恵さん

元気に生まれてきてありがとう。  
 丈夫に育って行ってね。



## ◆ 球磨郡医師会休日在宅医当番(4月) ◆

月	日	曜日	上 球 磨	中 球 磨	その他地域	小 児 科
4	4	日	桑原医院 (TEL 45-0205)	こんどう整形外科 (TEL 45-6555)		たかはし小児科内科医院 人吉市相良町 (TEL 24-2222)
4	11	日	古城病院 (TEL 44-0321)	小林クリニック (TEL 38-5670)		堤病院付属九日町診療所小児科 人吉市九日町 (TEL 22-2251)
4	18	日	宮原医院 (TEL 42-2082)	岩井クリニック (TEL 49-2181)		やまむら医院 あさぎり町 (TEL 45-0005)
4	25	日	そのだ医院 (TEL 43-2063)	増田耳鼻咽喉科クリニック (TEL 45-8001)	権頭医院 (TEL 36-0008)	増田クリニック 人吉市五日町 (TEL 22-3570)
4	29	祭日 ・木	渡辺医院 (TEL 42-2541)	犬童内科胃腸科医院 (TEL 45-1125)	球磨村診療所 (TEL 32-0377)	公立多良木病院小児科 多良木町 (TEL 42-2560)

## ◆ 休日当番薬局(4月) ◆

月	日	曜日	当 番 薬 局	そ の 他
4	4	日	エスエス堂薬局吉井店 (TEL 45-6055)	清風薬局サンロード免田店 (TEL 49-9600)  山口薬局 (TEL 42-4123)
4	11	日	水上薬局 (TEL 47-8055) 百太郎薬局 (TEL 28-8123)	
4	18	日	山口薬局ピーチ店 (TEL 42-7712) おかざき薬局 (TEL 49-2905) エスエス堂きりりん本町薬局 (TEL 45-6330)	
4	25	日	犬童薬局 (TEL 43-3903)	
4	29	祭日 ・木	くるみ薬局 (TEL 49-9630) 多良木いちご薬局 (TEL 42-6888)	

※予定のため、変更になる場合もございますので、ご了承ください。

### 4月のごみ収集・・・美しい水上 3R(リデュース・リユース・リサイクル)・温暖化防止活動に参加しましょう。

							資源ごみ / 燃えないごみ	
4	日	月	火	水	木	金	土	
					①	②	③	<b>1日:燃えないごみ</b> 鉄くず、ガラス、陶器
	4	⑤	6	7	⑧	9	10	<b>8日:アルミ缶・スチール缶</b> 透明びん・茶色びん
	11	12	13	14	⑬	16	17	<b>15日:燃えないごみ</b> 鉄くず、ガラス、陶器
	18	19	20	21	⑳	23	24	<b>22日:アルミ缶・スチール缶</b> 透明びん・茶色びん
	25	26	27	28	㉑	29	30	<b>30日:燃えないごみ</b> 鉄くず、ガラス、陶器
<b>燃えるごみ:5日・12日・19日・26日</b>								

#### 人のうごき

平成22年2月末現在

#### ●今月の人口●

男 ……1,197人  
女 ……1,344人  
計 ……2,541人  
戸 数 …… 931戸

村花 ……シャクナゲ  
村木 ……スギ  
村鳥 ……セキレイ



村花「シャクナゲ」

#### 4月の行事予定

4月1日(木) 保育所入園式  
4月2日(金) 消防入退団式  
4月6日(火) 交通安全祈願祭  
4月8日(木) 中学校入学式  
4月9日(金) 小学校入学式

※予定ですので、変更になることがあります。



### 湯山「石倉」に飾られた綺麗な雛人形

これは、湯山温泉旅館組合の方々が桜祭りに向け飾られたものです。

昔懐かしい、土雛の他に手作りの雛人形も飾られました。

### 元田 京一 作品シリーズ

150

今年の竹の子はウラ年に  
あたり数が少ないと聞く。  
地上に顔を出し見る、今の  
時代をどう感じたか。  
風雨に耐えながら  
スフスフ育ち  
一年足らずで、いちも前の  
孟宗竹になる。  
グチひとう文句も  
言わずザワザワと  
自然体で生きている  
そんなお前が私は好きだ。



竹(稲くいね科)

多くが中国原産です。世界には約600種あるといわれています。

日本には、「孟宗竹(もんそうちく)」「黒竹(くろたけ)」「眞竹(まいたけ)」「唐竹(たけ)」「業平竹(なりひらたけ)」「布袋竹(ぼていさけ)」「なまむすぶたけ」があります。

名前の由来は、生長が早いことから「長生(ながせい)」「たけおのこ」や「高生(たかせい)」「たかほのこ」の名前から、たけに「たけ」に「おのこ」といわれてきました。

花言葉「節操」「節度」