

5
2010

NO. 460

広報

みすかみ

「桜マラソン」

平成22年3月27日撮影

KUMAMOTO



MZUKAMI

やきそば

第39回 湯山温泉



平成二十二年三月二十七日（土）の前日祭、
三月二十八日（日）の本祭りには、県内外から
観光客が訪れ、市房ダム湖周辺や、湯山の石
畳、親水公園の祭り会場は多くの人で賑わい
ました。

桜祭り



桜祭りのポスターを描いた、尾方末彩さん（左から2番目）



玉名女子高校吹奏学部マーチング



進藤久明さんのステージショー



中学生の見事な合唱



木ん馬レース



玄海竜二一座公演



SAKURA組の見事なダンス



白水神楽



川内平家踊り



球磨神楽



祝いもち投げ



見事な「姫桜太鼓」

平成二十一年度 水上中学校卒業式

三月十四日（日）、平成二十一年度第六十三回水上中学校卒業式が行われました。学校長式辞と教育委員会告辞に続き、成尾村長をはじめ来賓の皆様からお祝いの言葉がありました。卒業生は、感動の涙を流しながら、在校生や職員とともに、中学校三年間の思い出を構成詩で発表しました。

そして、これからの卒業生の前途を祝福するかのような快晴のもと、三十四人の卒業生は元気に水上中を巣立っていきました。



卒業生の構成詩



卒業式後に、保護者と一緒に記念撮影

平成二十二年度 水上中学校入学式

二十人の新入生とともに咲かせるあじさいの花

四月八日（木）に平成二十二年度第六十六回水上中学校入学式が行われ、二十人の新入生が入学しました。最初は大変緊張していましたが、氏名点呼では一人一人が大きな声で返事をして、中学生としての決意を表明しました。また、在校生は、生徒会長の歓迎の言葉に続き「タンホイザー」を声高らかに歌いあげ、新入生を迎えました。

これから、水上中生六十八人で、日本一の学校をめざしてがんばっていきます。



在校生による歓迎の歌「タンホイザー」



緊張した面持ちで新入生氏名点呼

平成 21 年度湯山小学校卒業式



涙、涙の卒業式

平成21年度の卒業式は、式が進むにつれて涙、涙の卒業式となりました。子どもたちの歌や送別の詩での一言一言に保護者の方をはじめ、職員、来賓の多くの方が涙を流し、感動的な卒業式となりました。

卒業生8名の中学校での飛躍を大いに期待しています。

湯谷 奈璃沙	荒嶽 美咲	岩崎 優香	◎女子	荒嶽 将	瀬高 拓也	井上 智也	杉野 直輝	岩野 優	◎男子
--------	-------	-------	-----	------	-------	-------	-------	------	-----



平成 21 年度岩野小学校卒業式



感激の卒業式

今年は、「門出の詩」の時に、人権学習や道徳の勉強を通じて親交ををあたためてきた、あさぎり町存住のピアニスト、月足さおりさんに歌の伴奏をしてもらうことができました。12名の子ども達の卒業の感激もひとしおのようでした。

小川 愛美	鳥丸 嶺奈	成尾 茜	幸野 衣純	竹内 萌香	小野 純奈	甲斐 映妃美	◎女子	足立 好	中村 聖也	白川 智貴	那須 将弥	内山 颯	◎男子
-------	-------	------	-------	-------	-------	--------	-----	------	-------	-------	-------	------	-----

水上村 教育の発展にご尽力を

四月一日付けで教職員の異動があり、次の先生方が転入・転出されました。転入された先生方には、本村の教育の向上にご尽力いただきまますようよろしくお願いいたします。また、転出された先生方には本村教育の発展にご努力いただき大変ありがとうございました。転出先での活躍をお祈りいたします。

- ①氏名
- ②前任校
- ③趣味・特技など
- ④抱負

岩野小学校



①特別支援教育支援員

ふなだ 鮎
あかね 茜

- ②新任
- ③ハンドボール、バレーボール、パークッション
- ④今年、社会人一年目ということ、期待と不安の入り交じった一年になるかと思いますが、何事も、一つ一つ着実にやり遂げ、精一杯頑張っていきたいと思えます。又、球技が得意なので、

休み時間などを利用して、子ども達と楽しい時間を過ごせたらと思います。子ども達に負けないように、明るく笑顔で頑張っていきたいと思えます。どうぞよろしくお願いいたします。

湯山小学校



①校長

たかた 哲弘

- ②多良木中学校
- ③ゴルフ 以前は「ゴルフなんて」とまったく興味も無かったのですが、四十歳ご

ろ誘われて、やってみたところ、いつのまにか「ハマッテ」しまい、やり出したらやめられない性分で、毎晩練習場に通う日々でした。最近、週に一〜二回、運動不足解消のために練習場で打ちっ放しをするのが楽しみの一つになっています。ゴルフを通して、色々な方々と知り合いになれることも魅力の一つかもしれません。

ろ誘われて、やってみたところ、いつのまにか「ハマッテ」しまい、やり出したらやめられない性分で、毎晩練習場に通う日々でした。最近、週に一〜二回、運動不足解消のために練習場で打ちっ放しをするのが楽しみの一つになっています。

湯山小学校は、全校児童数四十五名の小規模校の学校ですが、新任校長として「湯山小学校でしかできない教育」「湯山小学校ならではの教育」をめざし、学校・保護者・地域が一体となつて取り組んでいく所存です。本校の教育目標「やる気をもつて学び 心豊かた くましい子どもの育成」です。本校職員の合言葉「明るく楽しく元気に」を motto に頑張ります。



①養護助教諭

おか 眞理子

- ②佐賀県教育庁体育保健課
- ③映画が大好きで月に一〜二回は映画館に行っていました。ドライブも好きで、よく車で遠出します。水上村は桜がきれいなのでドライブ好きには最高です。
- ④熊本県で初めての学校が水上村で本当によかったと思っています。子ども達は元気でもともかわいしいし、職員、保護者の方をはじめ地域の方々にはとてもよくしていただいております。そんな水上村の役に少しでも

立てるよう、様々な方との連携、つながりを大切にし頑張りたいです。どうぞよろしくお願いいたします。



①補助教諭

なかしま えり
中嶋 衣里

- ②八代第三中学校
- ③温泉、森林浴、音楽、映画鑑賞

④小学校ははじめてです。すばらしい水上村の人たちと自然に囲まれ可愛い子ども達と共に学び、成長していきます。どうぞ宜しくお願いいたします。

＊ ＊



水上中学校



①校長
おみ まき 男
三喜 毎床

②球磨教育事務所
③読書、日曜大工、園芸（蘭）、囲碁、たまにゴルフと飲んだあと、七十年代の歌をカラオケで歌うこと。
④昭和六十年から四年間水上中に勤務させていただき、また、今春から勤務できることを大変うれしく思っております。

「躍動！命輝く水上中」を合言葉に、子ども達が自信に満ちあふれ、生き生きと活動する中で自立の力を身に付けるとともに、自他を大切にすることを育む教育を推進していきます。ご理解とご協力をよろしく願います。



①教諭
ながの 拓一

②須恵中学校
③子守。五歳の子ともと遊ぶことです。（もしかして遊ぶでもらっているのかも。）
特技とは言えませんが、スポーツは大好きです。特に野球とテニスです。
④水上中で理科を教えるので、「理科を楽しみながら、がんばること」をモットーにやっています。

水上中の生徒が、人吉・球磨のリーダーとなっています。そのことを期待しています。



①教諭
まつ 三 津 子

②相良中学校
③読書が大好きです。どんなジャンルも好きです。どこでも読みます。
④前任校（相良中、相良北中）では十一年間お世話になりました。水上村でもじっくり腰をすえて、水上村の子



①教諭
よだ 文子

ども達のためにがんばりたいと思いますのでどうぞよろしくお願いします。

②八代市八千把小学校
③好きなことは「旅行」です。知らない土地に行くだけで、色々な刺激を受けるし、気分転換にもなります。
今回水上に来て一番嬉しかったことは「温泉」があることです。のんびり温泉に入ってポーッとすることが好きです。



①教諭
のざき 美保

②人吉市立第二中学校
③絵を描いたり工作したりと手先を動かすことが好きで

④水上中学校の子ども達は、みんな目が輝いていて、やる気、に満ち溢れています。子ども達のパワーに負けなように、元気いっぱい頑張ります。



①養護教諭
たか 友美 倉

④緑豊かなこの水上中学校に来たことをとてもうれしく思っています。これから生徒たちと一緒に学び、汗を流して頑張ります。よろしくお願いします。

②山都町立潤徳小学校
③趣味はショッピングとスポーツ観戦です。今年も二月にプロバスケットの試合をみに行きました。
特技は小学四年生からやっていたバスケです。幼いころ書道習っていたので、書道も少し得意です。
④今年新任で水上村に来ました。自然豊かで校舎も美しい水上中学校で教員としての第一歩を踏み出せることを本当に幸せに思います。子ども達も素直で明るく、毎日楽しくてたまりません。子ども達が心も体も元気に、笑顔で学校生活を送れるよう、保健室から全力でサポ

ートしていききたいと思えます。一生懸命頑張りますので、どうぞよろしく願います。

転出者

水上中学校

- 校長 小林 正悟 (相良中)
- 教諭 川内 由美 (人吉二中)
- 教諭 岡村 豊成 (錦中)
- 教諭 村上 ふみ (八代一中)
- 養護 杉本 孝子 (太田郷中)

湯山小学校

- 校長 桑原 弘幸 (人吉三中)

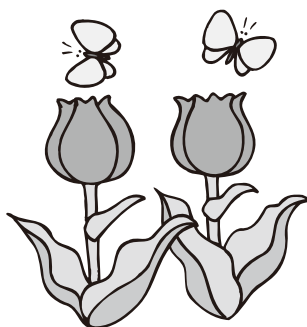

第三回

水上村議会臨時会

平成二十二年第三回臨時会が、三月三十日に開催されました。

今回の議会には、工事請負契約の締結一件、平成二十一年度各会計補正予算二件が提案され、慎重に審議された結果、原案どおり可決・承認されました。

承認

○工事請負契約の締結について
 工事名 水上中学校プール建設工事

契約の方法 指名競争入札
 請負金額 金七千三百五十万円
 契約の相手方 株式会社 武田建設

予算

○平成二十一年度水上村一般会計補正予算
 ○平成二十一年度水上村農業集落排水事業特別会計補正予算

その他

○継続審査申出書（議会運営委員会）
 ○継続審査申出書（地域資源エネルギー対策特別委員会）

平成22年度 水上村役場職員席次表

【水上村役場】 (代表)44-0311 (FAX)44-0662

(平成22年4月1日現在)

税務課 主な事務分掌 ・村民税 ・固定資産税 ・軽自動車税 ・たばこ税 ・入湯税 ・徴収事務 ・滞納処分 ・地籍調査 (直通)44-0316 税務課長 田島 淳一	建設課 主な事務分掌 ・公共土木 ・農業土木 ・森林土木 ・公営住宅 ・下水道 ・災害復旧 (直通)44-0315 建設課長 中嶽 弘継	経済課 主な事務分掌 ・農業振興 ・畜産振興 ・林業振興 ・水産振興 ・農業委員会 (直通)44-0314 経済課長 椎葉 利行	住民福祉課 主な事務分掌 ・戸籍、住民登録 ・国民健康保険 ・後期高齢医療 ・保健衛生 ・環境衛生 ・国民年金 ・社会福祉 ・水道 ・保育所 (直通)44-0313 住民福祉課長 那須 利広	企画観光課 主な事務分掌 ・総合計画 ・過疎、辺地計画 ・統計調査 ・商工振興 ・観光振興 ・国土利用 ・広報 (直通)44-0312 企画観光課長 郷 啓蔵	総務課 主な事務分掌 ・行財政全般 ・人事、給与 ・財産管理 ・選挙 ・職員共済 ・交通安全、防犯 ・消防、防災 ・自衛隊募集事務 ・情報通信 (直通)44-0311 総務課長 椎葉 和徳	会計室 主な事務分掌 ・歳計現金出納 ・歳入歳出執行 (直通)44-0318 会計管理者 廣瀬 親吾
課長補佐 (固定資産税) 橋本美樹夫 係長 (雑賀) 西野 亮 係長 (軽自動車税) 柴田 克己 係長 (たばこ税) 西野 亮 係長 (入湯税) 柴田 克己 係長 (徴収事務) 柴田 克己 係長 (滞納処分) 柴田 克己 係長 (地籍調査) 柴田 克己 臨時職員 柴田 克己	課長補佐 (公共土木) 湯谷 政彦 課長補佐 (森林土木) 甲斐 敦 課長補佐 (農業土木) 信國 俊輔 臨時職員 湯谷 政彦	農業委員会課長 蔵座 利実 参事 立尾 一貴 参事 岡本 孝雄 参事 田代 浩幸	課長補佐 (老人福祉) 早田 良二 課長補佐 (水道・衛生) 田浦 知希 課長補佐 (保健衛生) 川俣 宣雄 課長補佐 (環境衛生) 那須 理絵 課長補佐 (国民年金) 廣末真奈美 課長補佐 (社会福祉) 小川綱太郎 課長補佐 (水道) 小川綱太郎 課長補佐 (保育所) 那須 恵	参事 杉野 貴文 参事 米来 博也 参事 郷 啓蔵 参事 西本 克幸 参事 (企画・広報) 西本 克幸 参事 (商工・観光) 郷 啓蔵 参事 (統計・観光) 郷 啓蔵 臨時職員 郷 啓蔵	課長補佐 (財政・交付税) 加藤 康 課長補佐 (起債・給与) 堀田 八郎 課長補佐 (公用車運転) 横山 昌彦 課長補佐 (交通安全、防犯) 井上 公人 課長補佐 (消防、防災) 松原 睦美 課長補佐 (自衛隊募集事務) 松原 睦美 課長補佐 (情報通信) 松原 睦美 臨時職員 松原 睦美	主事 (歳入) 荒嶽 雄一 主事 (歳出) 荒嶽 雄一 主事 那須 緑

村長室 水上村長 成尾 政紀

※氏名の横の()書きは主な職務内容

【岩野公民館】 教育課 主な事務分掌 ・学校教育 ・学校給食 ・奨学金 ・スクールバス ・社会教育 ・社会体育 ・公民館活動 ・教育施設管理 (直通)44-0333 (FAX)44-0329 教育課長 中村 喜彦 教育長 井上 幸典 【湯山小学校】 (直通)46-0004 用務員 松田三代子 【スクールバス】 運転手 小原 雄二 運転手 高橋 秀喜

【岩野保育所】 (直通)44-0032 主任保育士 幸野真由美 保育士 下田万里子 保育士 石橋 美紀 保育士 城本 夕子 調理師 北村 園子	【湯山保育所】 (直通)46-0039 主任保育士 田浦 浩子 保育士 野田けい子
--	---

【2階】 議会事務局 主な事務分掌 ・議会 ・常任委員会 (直通)44-0319 課長補佐 田代 浩章 (議会運営) 臨時職員
--

人事異動

総務課長 (税務課長)	椎葉 和徳	建設課課長補佐 (建設課係長)	甲斐 敦
総務課課長補佐 (税務課課長補佐)	堤田 八郎	建設課主事 (税務課主事)	信國 俊輔
総務課主事 (教育課主事)	松原 睦美	税務課長 (農業委員会事務局課長補佐)	田島 淳一
総務課主事 (〇新規採用)	井上 公人	税務課課長補佐 (企画観光課課長補佐)	橋本美樹夫
企画観光課長 (建設課課長補佐)	郷 啓蔵	税務課係長 (会計室係長)	雑賀 克己
企画観光課主事 (〇新規採用)	米来 博也	会計室主事 (住民福祉課主事)	那須 緑
住民福祉課長 (総務課課長補佐)	那須 利広	教育課係長 (総務課係長)	堤田江美子
住民福祉課課長補佐 (住民福祉課係長)	早田 良二	教育課係長 (教育課参事)	幸野 一樹
住民福祉課主事 (〇新規採用)	中村 和架	農業委員会事務局課長 (住民福祉課課長補佐)	蔵座 利実
経済課参事 (経済課主事)	田代 浩幸	議会事務局課長補佐 (議会事務局係長)	田代 浩章
建設課長 (企画観光課長)	中嶽 弘継		

※()は旧職 四月一日付

ニューフェイス!
よろしくお願ひします

四月一日から水上村役場職員として三名の新人が採用されました。
皆様のご指導をよろしくお願ひします。



井上 公人 (湯山覚井)
二十四歳 総務課



米来 博也 (湯山覚井)
二十三歳 企画観光課



中村 和架 (岩野上楠)
二十三歳 住民福祉課

長い間お世話になりました。

三月三十一日付けで五名の方が水上村役場を退職されました。長年にわたり水上村役場職員として本村行政にご尽力いただきましたことに対し深く感謝申し上げます。ありがとうございます。
今後はそれぞれ健康に留意され、今までどおり村行政に対しましてご指導ご協力いただきますようよろしくお願いいたします。



米良 哲さん
(勤続三十六年)
総務課長



唐鎌 精一さん
(勤続三十九年)
住民福祉課長



西 彰次郎さん
(勤続三十七年)
建設課長



椎葉 悦子さん
(勤続四十三年)
保育所調理師



小林 千秋さん
(勤続十七年三月)
学校用務員



待望の佐本橋完成



佐本橋開通式テープカット

平成二十二年三月二十五日、球磨川に架かる国道三八八号の佐本橋が、二年の歳月と四億円の巨費を投じて完成し、多数の関係機関と来賓の方々を迎え開通式が開催されました。

午前十時から安全祈願の神事が行われ、佐本橋開通式実行委員会長成尾政紀村長と熊本県土木部長の挨拶に続き、球磨地域振興局土木部長から工事経過報告、そして、熊本県議会松田三郎副議長の来賓祝辞が行われました。

引き続き、鉄入れ式（テープカット）が行われ、満開の桜が花を添える中、山神幸助さん（宮田区）家族らの親子三代の渡り初めの後、一般に開放されました。

また、当日は、球磨川漁協から、岩野小学校の今春卒業生達による稚鮎の



山神幸助さん家族の親子三代渡り初め



岩野小学校卒業生達による稚鮎の放流

放流も行われ、若アユも元気に清流球磨川を遡上して行きました。

工事期間中は、皆様方に大変ご面倒をお掛け致しました。今後、幹線道路として多くの方々にご利用されることでしよう。

見事入選!! 杉野靖幸くん 読書感想画コンクール



杉野靖幸くん

平成21年11月29日に行われた、西日本新聞社九州山口各県学校図書館協議会主催の第53回西日本読書感想画コンクール熊本大会に、人吉球磨管内から114点が出品。湯山小学校2年生の杉野靖幸くんが特選、同じく湯山小学校2年生の川畑奈都さんが入選という素晴らしい賞をそれぞれ受けられました。

また、杉野くんの作品は、熊本県の代表として九州山口大会のコンクールにも出品し、見事入選を果たしました。

杉野くんの感想画は、お母さん思いの動物の様子が良く描かれていたようです。

今回の受賞、おめでとうございます。次回も是非頑張ってください。



入選した感想画
「だいすきなおかあさん、ぐう」

祝百歳

杉野コナミさん百歳

湯山の杉野コナミさん（明治43年3月22日生）が、3月22日で満百歳の誕生日を迎えられ、入院先の古城病院において、成尾政紀村長から長寿者祝い金の贈呈がありました。

当日は、長女の工藤サチコさんとお孫さんも出席され、成尾村長が「杉野さんが長寿者祝い金の8人目の贈呈者となりました。これからも益々お元気でお過ごし下さい。」とお祝い金が贈られました。



元気に100歳を迎えられた杉野さん

杉野コナミさんは、新橋（現岩野幸野）でお生まれになり、結婚当初は江代古川で、その後湯山本野に居住され炭焼きなど林業に従事。市房ダム建設当時は新橋で食堂をされていた妹さんを手伝い、その後湯山で農業などの仕事をしながら、3人の子どもを育てられました。「終戦時の混乱期など社会情勢が不安定の中、生活も厳しかったが笑顔を絶やさない、やさしい母でした」と娘さんが話してくださいました。65歳になられた頃に体調をこわされ、現在は古城病院で入院治療されておられます。

杉野さん百歳おめでとうございます。これからも益々お元気でお過ごしください。

“倒産・解雇などによる離職”（特定受給資格者）や “雇い止めなどによる離職”（特定理由離職者）をされた方へ

平成22（2010）年4月から国民健康保険税が軽減されます。

対象者は？

離職の翌日から翌年度末までの期間において、

- (1) 雇用保険の特定受給資格者（例：倒産・解雇などによる離職）
 - (2) 雇用保険の特定理由離職者（例：雇い止めなどによる離職）
- として失業等給付を受ける方です。

軽減額は？

国民健康保険税は、前年の所得などにより算定されます。
軽減は、前年の給与所得をその $\frac{30}{100}$ とみなして行います。
※具体的な軽減額などは、下記までお問い合わせください。

軽減期間は？

離職の翌日から翌年度末までの期間です。
※雇用保険の失業等給付を受ける期間とは異なります。
※国民健康保険に加入中は、途中で就職しても引き続き対象となりますが、会社の健康保険に加入するなど国民健康保険を脱退すると終了します。

制度が始まる前の
失業は対象外ですか？

制度が始まる前1年以内（平成21（2009）年3月31日以降）に離職された方は、平成22（2010）年度に限り国民健康保険税が軽減されます。
※ただし、平成21（2009）年度の保険料（税）は対象となりません。御了承ください。



軽減を受けるには申請が必要です。制度の詳しい説明は、
水上村国民健康保険担当にお尋ねください。
電話番号 0966-44-0313

子ども手当に関するお知らせ

本年四月から子ども手当制度が始まりました。

子ども手当は、次代の社会を担う子どもの健やかな育ちを社会全体で応援するため、中学校修了までの子ども一人につき月額一万二千元を親等に支給する制度です。(詳しくは「子ども手当の概要」をご参照ください)

(児童手当を受給されていた方)

本年二月まで児童手当を受給されている方は、基本的に、児童手当の支給対象児童について手続きは必要ありません。ただし、新たに子ども手当の対象となる子ども(原則として中学二年生と中学三年生)がいらっしゃる場合には、お住まいの市区町村への申請手続きが必要です。(住所を変更する方は、転居先の市町村で手続きが必要となりますので、転居先の市町村にお問い合わせください。)

(児童手当を受給されていなかった方)

児童手当を受給されていなかった方で、子ども手当の支給の対象となる中学修了前までの子どもを養育されている方が、子ども手当の支給を受けるた

めには、お住まいの市区町村への申請手続きが必要となります。

当村にお住まいの方については、上記の申請を受けた後、受給資格等を確認のうえ、認定通知書を送付いたします。手当のお支払いは、原則として口座振り込みとなります。

最初の支払いは、本年六月となっております。六月に手当の支給を受けるためには、五月十七日までに申請をいただく必要があります。お早めの手続きをお願いします。

また、本年四月分からの子ども手当を受給するためには、平成二十二年九月三十日までの申請が必要となりますので、ご注意ください。

なお、公務員の方は、勤務先での手続きとなりますので、勤務先にご確認ください。

子ども手当の概要

一・趣旨

子ども手当は、次代の社会を担う子どもの健やかな育ちを社会全体で応援するという趣旨のもとに親等へ支給するものです。

二・支給対象となる子ども

・満十五歳以後の最初の三月三十一日までの間にある子ども

※児童手当制度は、小学校修了前の子どもが対象となっております。親等に所得制限がありませんが、子ども手当は、中学校修了前まで支給対象が拡大し、所得制限ありません。

三・手当の額

・月額一万二千元

四・支給を受けるための手続き等

・手当の支給を受けるためには、子どもを養育している親等が、住所地の市区町村に申請(認定請求)を行う必要があります。

(添付書類)

○健康被保険者証の写し等(請求者が被用者(サラリーマン等)の場合)

○銀行口座の写し

○その他、必要に応じて提出する書類があります。

・市区町村では、申請内容を審査のうえ、受給資格に適合する方には、認定通知書を送付します。

・手当の支払期月は、六月、十月、二月であり、前月分までの手当をお支払いします。(本年六月

は四月分と五月分の二ヶ月分のお支払いとなり、十月以降は四ヶ月分のお支払いとなります。)

(注)

・子ども手当の受給資格者は、子どもを監護し、かつ、生計を同一にする父又は母等です。父母に養育されていない子どもについては、子どもを監護し、かつ、生計を維持する方となります。

・子ども手当制度の開始に伴い、四月以降、原則として児童手当は支給されませんが、児童手当の受給資格者については、本年六月に限り、子ども手当とは別に平成二十一年度分の児童手当(平成二十二年二月分と三月分)が支給されます。

→不明な点等がありましたら、左記の連絡先までお問い合わせください。

(連絡先)

水上村役場住民福祉課

四四一〇三三三

子ども手当の趣旨について理解をお願いします

子ども手当は、次代の社会を担う子どもの健やかな育ちを応援するという

趣旨のもとに支給するものです。子ども手当を受給された方には、子ども手当の趣旨に従って、子ども手当を用いなければならぬ責務が法律上定められています。

子どもの将来の夢は何ですか？子ども手当は、子どもの健やかな育ちのために、子どもの将来を考え、有効に用いていただきますよう、よろしくお願いたします。

(なお、万一、子どもの育ちに係る費用である学校給食費や保育料などを滞りながら、子ども手当が子どもの健やかな育ちと関係のない用途に用いられることは、法の趣旨にそぐいません。子ども手当の趣旨について十分にご理解をいただきますよう、よろしくお願いたします。)

子ども手当の寄附について

子ども手当の全部又は一部の支給を受けずに、これをお住まいの市区町村に寄附して、子ども・子育て支援の事業のために活かしてほしいという方には、簡便に寄附を行うことができます。手続きもありますので、ご関心の方は、お問い合わせください。

「ねんきん定期便」について

平成21年度に引き続いて、22年度にも、国民年金および厚生年金に加入している方に、「ねんきん定期便」が日本年金機構から誕生月に送付されます。

これは、毎年度、加入者のお一人おひとりに対し、保険料納付実績や年金額の見込みなど、年金に関する個人情報を分かりやすくお知らせし、現役世代、特に若い世代の方に保険料負担と年金給付の関係を実感していただくことを目的とするものです。

定期便の通知内容

この「ねんきん定期便」の通知内容は、①年金加入期間（加入月数、納付済月数等）、②50歳未満の方には加入実績に応じた年金見込額、50歳以上の方には「ねんきん定期便」作成時点の加入制度に引き続き加入した場合の将来の年金見込額（年金受給中の方には年金見込額は通知されません）、③保険料の納付額（加入者負担分累計）、④年金加入履歴（加入制度、事業所名、加入者資格取得・喪失年月日等）、⑤厚生年金のすべての期間の月毎の標準報酬月額、賞与額、保険料納付額、⑥国民年金のすべての期間の月毎の保険料納付状況（納付、未納、免除等の別）、となっています。

ただし、上記の内容の定期便が送付される人は、平成22年度にはじめて定期便が送付される人と、22年度に節目年齢（35歳、45歳、58歳）になる人に限られています。それ以外の方の場合、右の①～③については前年度のもの更新して通知され、⑤、⑥については直近一年分が通知されます。

分からないことや疑問点がある場合

「ねんきん定期便」について、分からないことや疑問点がある場合は、ねんきん定期便専用ダイヤル「0570-058-555」に電話で相談することができます（祝日および12月29日～1月3日はご利用いただけません）。

（受付時間）

- ・月～金曜日：午前9時～午後8時まで
- ・第二土曜日：午前9時～午後5時まで

* 一般の固定電話の場合、接続先にかかわらず、市内通話料金のみで利用できます。

* I P電話またはPHSからのダイヤル先は「03-6700-1144」。

また、お近くの年金事務所（旧社会保険事務所）または街角の年金相談センターでも相談できます。

水上村役場 住民福祉課 (0966-44-0313)

平成 22 年度 農林水産関係補助事業申請について

平成 22 年度、村では農林業振興を図るため、各種の補助事業を実施します。
 そこで、本年度の要望を取りまとめますので、下記の事業を希望される方は申請書を直接経済課まで提出してください。

1 事業概要

補助金名	事業内容	補助率等
特用林産資材導入補助金	特用林産資材導入（椎茸等乾燥機）	45%以内
農業生産資材導入補助金	農業生産資材導入（ハウス資材等）	45%以内
獣類被害防止資材設置補助金	農作物被害防止（防獣ネット・電牧等）	50%以内
農道整備事業補助金	新設・改良・舗装・単独災害	60%以内
水路整備事業補助金	用排水路等の改良	45%以内

※今年度、新規に取り組む「特用林産資材導入補助金」は、販売を目的とした椎茸等乾燥機の導入に対し、30万円を限度額として補助金を交付いたします。

又、中山間地域等直接支払制度交付金・畜産関係補助金等は関係農家へ別途周知を図ります。

2 要望期限：平成 22 年 5 月 12 日（水）

3 提出先：水上村役場 経済課

4 その他：申請書は経済課に準備してありますので申し出て下さい。

お問い合わせ先
 水上村役場 経済課
 電話番号 44-0314

下水道使用者へのお願い

下水道は、何でも流して良いというものではありません。
 あやまった流し方をすると管が詰まり使用ができなくなる恐れがあります。
 使用者一人一人の日頃の管理と、心づかいにかかっています。

特に 次の4点について特に注意 して下さい！！

- ①天ぷら油など、料理後の油類は絶対に流さないで下さい。
 家庭内の配水管で固まり、流れなくなります。
- ②台所のゴミは絶対に流さないで下さい。
 家庭内で詰まったものは自費での修理となり余分な出費です。
- ③トイレトーパー以外はトイレに流さないで下さい。
 トイレトーパーは水に溶けるようにつくられています。
 ティッシュペーパーは流せません。
- ④雨水は下水道には流せません。
 雨水を流すとマンホールから汚水があふれ出します。
 処理場の処理機能が低下し、水がきれいになりません。



(注) 下水道に「タオル」「下着」「ロープ」「石ころ」等の異物が流れ込み、ポンプが非常停止する事態が起きています。
 ゴミ等の異物を流さないよう十分に注意して下さい。



正しく使おう下水道！！

お問い合わせ
 水上村役場 建設課 下水道係 TEL 44-0315



水上村「川内」宅地分譲

(購入希望者募集)

豊かな自然に包まれて暮らしてみませんか

水上村では、若者の定住を促進するため、岩野川内地区に宅地用の土地を分譲販売します。
この分譲地は、岩野覚井地区の広域農道から約800m、湯前駅まで10分です。
近隣には、岩野商店街・岩野保育所・小学校・ほいほい広場などがあります。
行政区は川内区になります。

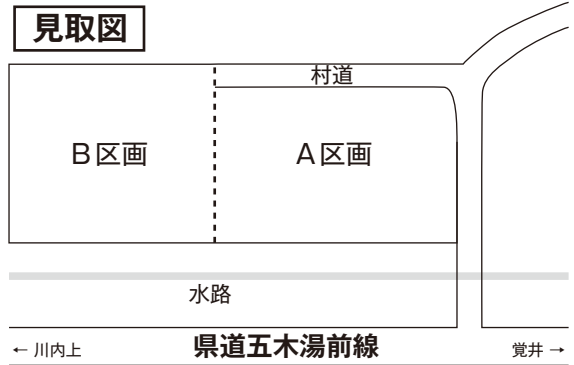

募集期間 平成22年5月31日まで

○ 分譲地概要

- 区画数 2区画 (A・B) 上図参照
- 面積 A区画・B区画共に 約154坪
- 分譲価格 A区画：120万円 B区画：100万円
- 設備関係 村の簡易水道

○ 分譲の条件

- 購入後は3年以内に住宅を建築していただきます

◎ その他詳しい内容や、申し込みについては、水上村役場 建設課までお尋ねください。

電話 0966-44-0315 (直通)

猟銃等初心者講習会のご案内

1. 趣 旨 初めて猟銃等を所持するために必要な知識を取得するために実施されます (管轄：熊本県公安委員会)。
2. 開催日 「講習会日程表」のとおり。
3. 受付時間 午前10時～午前10時30分
4. 講習時間 午前10時30分～午後5時
5. 開催場所 熊本県聴覚障害者総合福祉センター (県庁隣)
(熊本市水前寺6丁目9番4号, TEL (096-383-5587))
6. その他 (1) 持って行く物
筆記具、証明用写真(縦3cm, 横2.5cm)、
手数料6,800円、運転免許証等の身分証明書
(2) 駐車場は、県庁外来駐車場をご利用下さい。

(講習会日程表)

年	H 22						H 23	
月	5	6	7	8	10	11	1	2
日	25	25	26	25	25	25	25	25
曜	火	金	月	水	月	木	火	金

【問い合わせ先】

水上村役場経済課林務係 44-0314
上球磨猟友会 (村内分会長)

「繁殖期における野鳥の保護及び野鳥保護指導の取締強化月間について」

春の訪れとともに、野鳥のさえずりをよく耳にするようになりました。

野鳥は、これから夏頃にかけて繁殖期に入り、ヒナを育てるために盛んに活動します。巣立ちしたばかりのヒナはうまく飛べずに巣から落ちている場合がありますが、必ず親鳥が世話をします。人が近くにいると親鳥が近づけませんので、落ちているヒナは拾わずにそのままにしておきましょう。



また、熊本県では、5月10日から6月9日までを野鳥保護指導の取締強化月間と定め、県民の皆様には野鳥保護への御理解と野鳥の違法捕獲等の防止について呼びかけを強めることとしています。

野鳥保護についての御理解と御協力をお願いします。

また、財団法人日本鳥類保護連盟では、自然保護思想を普及するために、今年も「ヒナを拾わないで!!」キャンペーンが実施されていますので、是非ご覧になってください。

財団法人 日本鳥類保護連盟のホームページアドレス <http://www.jspb.org/>

なお、詳しいことはお住まいの近くの県地域振興局林務（森林保全）課、または県庁自然保護課へお問い合わせください。

（お問い合わせ先）

熊本県球磨地域振興局森林保全課 0966-24-4190（直通）

熊本県自然保護課 野生鳥獣班 096-333-2275（直通）

会社・法人登記の取扱庁が変わります。

熊本地方法務局人吉支局が管轄しております人吉市、球磨郡（錦町、多良木町、湯前町、水上村、相良村、五木村、山江村、球磨村、あさぎり町）の会社・法人に関する登記事務は、平成22年6月28日（月）から熊本地方法務局法人登記部門で取り扱います。

なお、以下の事務については、人吉支局でも引き続き取り扱います。

- ・会社・法人の登記の登記事項証明書及び印鑑証明書の発行
- ・会社・法人の印鑑カードの発行・再発行・廃止
- ・会社・法人の電子署名の届出

* 商業・法人の登記事項要約書及び紙の登記簿の謄本等の発行、登記簿の閲覧、印鑑の届出（改印を含む）は、人吉支局では取り扱いません。

* 会社・法人の登記手続きに関するご質問・ご相談は、引き続き人吉支局でもお受けいたしますが、その内容によりましては、熊本地方法務局法人登記部門でのみお取り扱いするものがございますので、あらかじめご了承ください。

* 取扱庁の変更に伴い、必要となる登記申請手続等はございません。また、現在お持ちの印鑑カードは、そのままご利用できます。

* 不動産登記事務につきましては、管轄の変更はございません。

詳しくは下記へお問い合わせください。

・熊本地方法務局法人登記部門 096-364-2145

・熊本地方法務局人吉支局 0966-22-3393



平成二十二年熊本県職員・警察官採用試験

熊本県職員及び警察官採用試験を実施します。

●受付期間 五月十日(月)～五月二十八日(金)

●試験日 六月二十七日(日)

●警察官 七月十一日(日)

●受験資格など試験の詳細については、「試験案内・受験申込書」で御確認ください。
熊本県職員採用案内ホームページ
<http://www.pref.kumamoto.jp/site/saiyo/>

熊本県人事委員会事務局
〇九六一三三三二七三三

平成二十二年年度調理師試験の実施

調理師試験の実施

●試験期日 八月三十一日(火)

●試験会場 熊本県立大学

●受験資格 中学校卒業程度で、飲食店や給食施設などで二年以上の調理業務従事経験のある方

●願書配布 五月十二日(水)から

各保健所、県庁健康づくり推

進課など

●願書受付 六月十四日(月)から六月十八日(金)まで

●提出先 熊本市居住者↓熊本市保健所、熊本市外の県内居住者↓県保健所

●問い合わせ先 最寄りの保健所又は県庁健康づくり推進課
〇九六一三三三二二五二

小学生・高校生のための夏休み海外派遣参加者募集

文部科学省所管の財団法人・国際青少年研修協会では、十事業の参加者を募集しています。体験を通して、お互いの理解や交流を深め、国際性を養うことを目的に実施します。おひとりでご参加になる方が八割以上、はじめて海外へ行かれる方が六割以上のご参加ですので、事前研修会では仲間作りから丁寧に指導いたしますので、安心してご参加いただけます。

【内容】 ホームステイ・ボランティア・文化交流・学校体験・英語研修・地域見学・野外活動など

【派遣先】 米国・英国・豪州・カナダ・シンガポール・サイパン・カンボジア・フィジー

【日程】 七月二十三日(金)～八月十五日(日)八～十八日間

※事業により異なる

【対象】 小三～高三の方まで

※事業により異なる

【説明会】 全国十二都市(別紙

をご参照下さい)、五月下旬

※入場無料・予約不要

【参加費】 十九～五十二万円(共通経費は別途)

【締切】 六月四日(金)および十四日(月)

※事業により異なる

【問い合わせ・資料請求(財)国際青少年研修協会】

住所 〒一〇八一〇〇七三
東京都港区三田五―七―八一
九二一

〇三(六四五九) 四六六一

〇三(六四五九) 四六三三

E-MAIL info@kskk.or.jp

URL <http://www.kskk.or.jp>

離職により家賃の支払いが困難な方へ手当の支給を行っています

離職により住宅を喪失している方又は家賃の支払いが難しい方に対して、家賃の一部又は全額を支給する事業を実施しております。

●対象者/平成十九年十月一日以降に離職した方

●支給期間/最長九ヶ月間(支給期間中は、常用就職に向けた就職活動を行うことが条件です。)

支給額や詳しい手続きなどについては、下記までお尋ねください。

問い合わせ先

球磨地域振興局福祉課

〇九六一二二二一〇四〇

※町村のみへの依頼となります。

経営相談室<生衛業>ご案内

生活衛生関係営業者

- *飲食関係営業 *食肉販売業 *理容業 *美容業
- *旅館ホテル業 *公衆浴場業 *クリーニング業 *映画館業…

営業者及び今迄の経験・技術を活かして独立開業を予定の方

一人でごえ悩むより、お気軽にご相談(無料)下さい。(相談内容 企業秘密は守ります)

専門相談員(中小企業診断士・税理士・経営指導員)が対応します。

「経営相談」*店舗の新築 改装計画 *資金繰り 売上げ計画等 その他経営全般の相談

「融資相談」*生活衛生融資<日本政策金融公庫>の利用方法と手続

融資利率…平成22年3月31日現在 (生衛組合員の方) 年1.25%～
(生衛組合員外の方) 年2.15%～

「税務相談」*所得税 消費税 帳簿記帳申告の相談

<日時> 平成22年6月7日(月) 10時～15時

<会場> 人吉保健所 TEL 0966(22)3108

(財)熊本県生活衛生営業指導センター

熊本市白山1-4-9 末永ビル2F TEL 096(362)3061

指導センターは生活衛生関係営業者の経営改善発展を支援する公的機関です

「無料法律相談会」の開催について

日 時 五月十九日(水) 午前十時から午後三時
場 所 熊本地方・家庭裁判所人吉支部

人吉市寺町一番地 TEL〇九六六一三三四八五五

相談員 弁護士、調停委員、裁判所及び法務局の職員
相談内容 一般法律問題、家庭問題、金銭問題、交通事故問題等

お問い合わせ先 水上村総務課 四四一〇三二一

湯山温泉元湯 無料入湯券の 申込について



水上村では、高齢者(70才以上)の方々に、湯山温泉元湯の無料入湯券を進呈しています。

ご希望の方は、直接または電話によりお申し込みください。年の途中で70才になられた方は、その時点でお申し込みできます。

なお、この券は、本人のみ1年間で10回利用できます。入浴券を持参しないと、無料扱いできませんので、入浴される時は必ずこの券を持参してください。

また、入浴券を有効に活用していただくために、元湯行きのマイクロバスを運行いたしますので、是非ご利用ください。運行日・時間等については、入浴券を差し上げる際にお知らせいたします。

申込み:問い合わせ先

水上村役場住民福祉課 電話44-0313

赤ちゃん紹介



ひでまさ
本山 秀雅ちゃん(男)
(平成22年2月7日生まれ)

水上村大字岩野

父:亮さん 母:さくらさん

誰にもとらわれずに自分の道を進んで下さい。

秀雅が元気いっぱい育ちますように♡



よろしくね!

◆ 球磨郡医師会休日在宅医当番(5月) ◆

月	日	曜日	上 球 磨	中 球 磨	その他地域	小 児 科
5	2	日	横山医院 (TEL 42-2132)	高田内科医院 (TEL 38-3677)	緒方医院 (TEL 35-0131)	たかはし小児科内科医院 人吉市相良町 (TEL 24-2222)
5	3	祭日 ・月	仁田畑クリニック (TEL 42-1123)	田中医院 (TEL 38-0061)	/	やまむら医院 あさぎり町 (TEL 45-0005)
5	4	祭日 ・火	井口医院 (TEL 42-5570)	深水内科医院 (TEL 38-3221)	/	人吉総合病院小児科 人吉市老神町 (TEL 22-2191)
5	5	祭日 ・水	東病院 (TEL 45-5711)	酒瀬川内科 (TEL 38-0050)	/	増田クリニック 人吉市五日町 (TEL 22-3570)
5	9	日	犬童耳鼻咽喉頭科 (TEL 43-0777)	ほづみ皮膚科医院 (TEL 26-5300)	/	公立多良木病院小児科 多良木町 (TEL 42-2560)
5	16	日	桑原医院 (TEL 45-0205)	岩井クリニック (TEL 49-2181)	/	たかはし小児科内科医院 人吉市相良町 (TEL 24-2222)
5	23	日	古城病院 (TEL 44-0321)	小林クリニック (TEL 38-5670)	/	やまむら医院 あさぎり町 (TEL 45-0005)
5	30	日	そのだ医院 (TEL 43-2063)	こんどう整形外科 (TEL 45-6555)	/	人吉総合病院小児科 人吉市老神町 (TEL 22-2191)

※予定のため、変更になる場合もございますので、ご了承ください。

5月のごみ収集・・・美しい水上 3R(リデュース・リユース・リサイクル)・温暖化防止活動に参加しましょう。

	日	月	火	水	木	金	土	
							1	資源ごみ / 燃えないごみ
							8	
5	2	3	4	5	6	7	8	6日:燃えないごみ 鉄くず、ガラス、陶器
	9	10	11	12	13	14	15	13日:アルミ缶・スチール缶 透明びん・茶色びん
	16	17	18	19	20	21	22	20日:燃えないごみ 鉄くず、ガラス、陶器
	23	24	25	26	27	28	29	27日:アルミ缶・スチール缶 透明びん・茶色びん
	30	31						
燃えるごみ:3日・10日・17日・24日・31日								

人のうごき

平成22年3月末現在

●今月の人口●

男 ……1,192人
女 ……1,338人
計 ……2,530人
戸 数 …… 931戸

村花 ……シャクナゲ
村木 ……スギ
村鳥 ……セキレイ



村花「シャクナゲ」

5月の行事予定

5月16日(日) 桜の里大運動会
5月21日(金) 水上村商工会総会
5月29日(土) 市房杉トレッキングツアー
5月30日(日) タケノコ山で春を味わう学校 (コサン竹)

※予定ですので、変更になることがあります。



学校給食へ苺の提供

～JAくま苺部会～

この取組は、子ども達へ特産品である苺のPRと地産地消を目的として、JAくま苺部会が郡市の学校給食へ提供されたものです。本村では4月14日に上球磨苺生産部会長の山本広樹さんから、岩野小学校の橋本校長へ手渡されました。提供された苺は水上産の「さがほのか」で、翌日には子ども達が美味しくいただきました。

元田 京一 作品シリーズ

151

せせらぎ公園の桜の花びらが
ひらひらと舞っている
めったに外に出ない私に
過ぎ行く春のたよりが
遅れ馳せながら
新天地ではたらく
息子にガンバの
メールを送ってみる



フリージア(文目(あやめ)科)

別名「浅黄水仙(あさぎすいせん)」。花期は三〜五月。

南アフリカで植物採集をしていたデンマークの植物学者・エクロン(C.F. Ecklon)が発見した植物を親友のドイツ人の医師・フレゼ(F.H.T. Freese)の名をつけて紹介したのが名前の由来となっています。

品種改良はオランダで盛んで、現在では150種類以上のフリージアが存在します。

花言葉「期待」「感性」「純潔」「あじがた」