



産卵の様子

広報

# あずかあず



国指定天然記念物  
ゴイシツバメシジミチョウ  
(平成 22 年 7 月 21 日撮影)

8  
2010

NO. 463

KUMAMOTO



MIZUKAMI

# 自分たちの手で...

## 守りたい「ゴイシツバメシジミチョウ」

◆水上村が取り組んでいる、水上ツアー  
ズム「水の上の学校」では、様々な部  
会が、都市と農村の交流を図っている。

なかでも、人気の「市房杉トレッキ  
ングツアー」は、村内有志十八名が部  
会を結成し活動。

ツアーでは、市房山の杉に加え、  
動植物や、市房山神宮の歴史など盛り  
だくさんの話して、市房山四合目まで  
の往復、約3kmを三時間三十分かけて  
歩く。

◆このツアーで、ガイドのポイントと  
なるのが、市房山の麓に生息する、国  
指定天然記念物「ゴイシツバメシジミ  
チョウ」。日本では、水上村と山都町  
の二箇所しか確認されておらず、まさ  
に希少なチョウだ。

そのような中、地球温暖化現象や自  
然破壊が危ぶまれ、現在、九州森林管  
理局と村が力を合わせ、チョウの保護  
活動と監視を実施。特に、産卵時期を  
迎える夏場の監視は重要で、連日、保  
護監視員の方々がご尽力されている。

しかし、ゴイシツバメシジミチョウが  
生きていく為に欠かせないシンラン  
(樹木に着生する植物)は、成長する  
のに時間を要し、まさに自然を守るこ  
とがチョウの保護活動へとつながって  
いるようだ。

◆これに、強い使命感を感じたのが、  
市房杉トレッキングツアーのスタッ  
フ。今年から本格的な保護活動を始め、  
先般、ゴイシツバメシジミチョウ保護  
の第一人者、九州大学名誉教授・三枝  
豊平先生の指導を仰ぎ、シンランの  
保護とチョウの定点観測(頭数調査)  
を行った。また、先日の観測会では、  
貴重な産卵シーンを見ることができ、  
目のあたりにしたメンバーは、我が子  
を見守るかのような優しい目で見入っ  
ていた。

◆保護活動を行う市房杉トレッキン  
グツアーのスタッフと保護監視員の  
方々。この人達が活躍することでゴイ  
シツバメシジミチョウが飛び続け、そ  
して増殖することを心から願う。



# 第二回 水上村議会定例会

平成二十二年第二回水上村議会定例会が、六月十六日、会期一日で開催された。

今回の議会には、繰越明許費繰越計算書の報告二件、人権擁護委員候補者推薦の諮問一件、平成二十二年各会計補正予算三件、議員発議による水上村議会議員定数条例の一部を改正する条例などが提案され、慎重に審議された結果、全議案とも原案どおり可決・承認された。

また、一般質問には四人の議員が登壇し、執行部の考えを質した。

## 報告

- 平成二十一年度水上村一般会計繰越明許費繰越計算書
- 平成二十一年度水上村農業集落排水事業特別会計繰越明許費繰越計算書

## 予算

- 平成二十二年度水上村一般会計補正予算
- 平成二十二年度水上村簡易水道事業特別会計補正予算
- 平成二十二年度水上村下水道事業特別会計補正予算

## 諮問

- 人権擁護委員候補者の推薦

## 発議

- 水上村議会議員定数条例の一部を改正する条例について

## その他

- 専決処分事項の承認を求めることについて（水上村税条例の一部改正）
- 専決処分事項の承認を求めることについて（水上村国民健康保険税条例の一部改正）
- 人吉球磨広域行政組合規約の一部変更について
- 熊本県後期高齢者医療広域連合規約の一部変更について
- 県境にわたる村の境界に関する意見について
- 水上村職員の育児休業等に関する条例の一部を改正する条例の制定について
- 水上村職員の勤務時間、休暇等に関する条例の一部を改正する条例の制定について

- 水上村公園施設条例の一部を改正する条例の制定について

- 水上村辺地総合整備計画の変更について

- 選択的夫婦別姓制度法制化に反対する意見書の提出を求める陳情書

- 議員派遣の件
- 継続審査申出書

## 一般質問

- 湯山幹人議員

- ① グラウンドゴルフ協会湯山支部役員会出席の要請に関して

- ② 古川開発基金条例に関して

- 飯田佳司議員

- ① 村の振興計画について

- 富山憲治議員

- ① 市房ダム建設五十年の節目にあたって
- ② 学校廃校後の書類等の保管管理について

- 立尾一喜議員

- ① 民生委員の活動について
- ② 今後の集客施策について
- ③ 職員の評価について

## 尾前光次郎さん満100歳に!!

湯山本野地区の尾前光次郎さん（明治43年6月29日生）が、平成22年6月29日で満100歳の誕生日を迎えられ、入所先の特別養護老人ホーム桜の里において、成尾政紀村長より長寿者祝い金の贈呈がありました。

当日は、妻の尾前ナカノさん、孫の尾前和明さん夫婦らが出席され、成尾村長が「尾前さんが長寿者祝い金、9人目の贈呈となりました。男性では尾前さんが2人目です。これからも益々お元気でお過ごし下さい。」と祝い金が贈られました。

尾前光次郎さんは、若いころは湯前町で生活し、その後、湯山本野地区で農業を営まれました。

家族のお話では、目立つ人ではありませんでしたが、コツコツと頑張る人で、縁の下の力持ち的存在だったそうです。

なお、80歳過ぎまで農業に従事され、平成19年12月24日に桜の里に入所。施設の職員等と楽しく生活されておられます。

尾前さん100歳おめでとうございます。これからも益々お元気でお過ごしください。



# 平成21年度分納税表彰

## 21地区中、7地区が完納

今年度は、7地区が年度内に完納し表彰されました。

また、納期内納付は昨年に比べ、約100件多い7,529件で、各地区へ1件につき50円の報奨金が交付されました。

税金は、水上村の貴重な財源となりますので、今後とも納期内納入及び年度内納付にご協力いただきますようお願いいたします。

なお、各地区の納税成績については下記のとおりです。

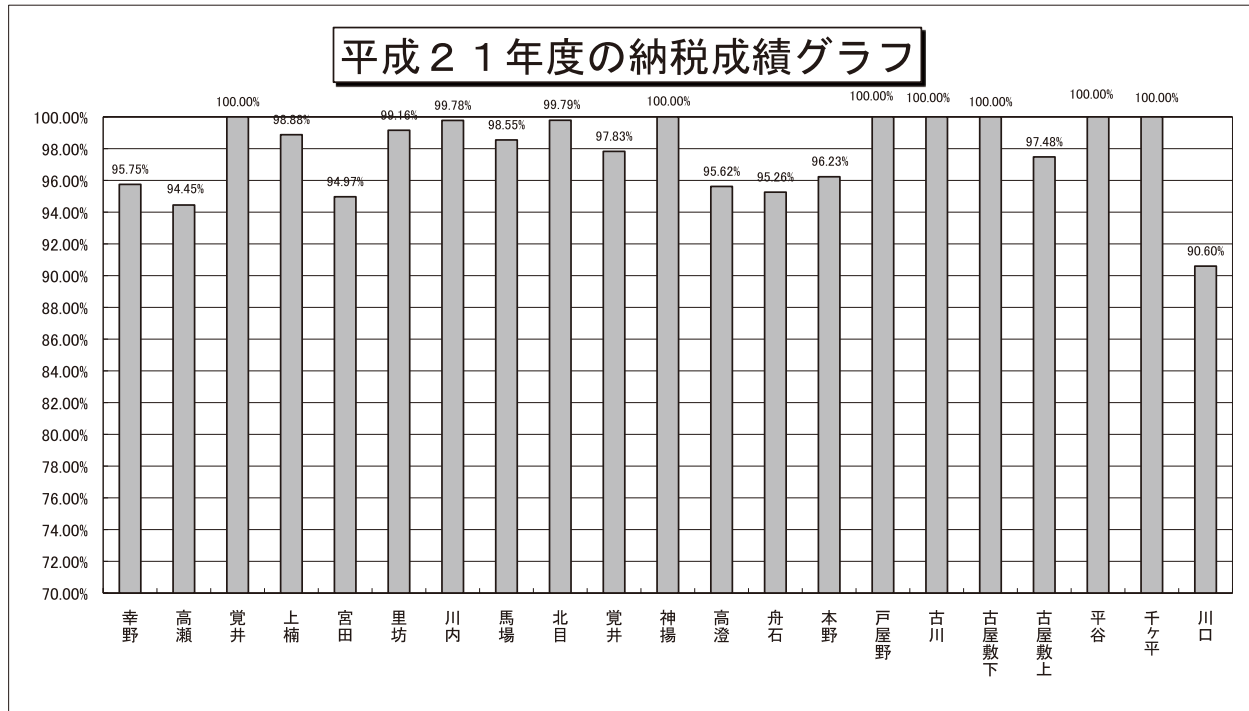

※村民税・固定資産税・軽自動車税・国民健康保険税

**全地区100%目指して、ご協力お願いします。**

## 平成22年6月1日から旅券(パスポート)の手続き窓口が変わりました

旅券(パスポート)の申請受付・交付事務の権限移譲により、水上村の住民の方(住民登録のある方、個人の生活の本拠でないがある程度の期間継続して居住している方等)は、平成22年6月1日から、水上村役場で、旅券(パスポート)の申請・受領ができるようになりました。

これに伴い、手続き開始日以降は、水上村に住民登録のある方は、原則として、役場窓口の利用となり、球磨地域振興局でのパスポート申請はできませんので、ご注意ください。

### ○水上村役場の旅券窓口

水上村役場における旅券(パスポート)に関する問い合わせ先は次のとおりです。

旅券窓口	電話番号	申請時間	交付時間	所要日数
住民福祉課	44-0313	平日(月~金) 9:00~16:00	平日(月~金) 9:00~17:00	11日 (土・日・祝日・ 年末年始を除く)

# 税務課からのお知らせ

## 8月の税金

村県民税（2期）・国民健康保険税（4期）・後期高齢者医療保険料（4期）

※ 8月の納期限は、8月31日（火）です。  
口座振替日：8月25日（水）

### 取扱金融機関

球磨地域農業協同組合、ゆうちょ銀行、肥後銀行、熊本県信用組合、熊本県ファミリー銀行の各店舗または役場会計室



### ★ 口座振替は便利で確実です。

まだ口座振替をご利用でない方へ

わざわざ納付に出向く必要がありません。ぜひご利用ください。

振替日・・・毎月25日

口座振替がご利用いただける金融機関

肥後銀行、球磨地域農業協同組合、熊本県信用組合、ゆうちょ銀行、熊本ファミリー銀行

口座振替の申込みについて

預貯金通帳と印鑑（届出印）を持参され、取扱い金融機関の窓口へお申し込みください。

- ・申込み用紙は、取扱い金融機関及び役場税務課にあります。
- ・振替開始までには、申込みから1ヶ月ほど期間を要します。
- ・すでに口座振替をされている方で、新たに納付することになった税や公共料金等については、追加で口座振替の申込みが必要です。

## ― 国税だより ―

○使って実感！

ネットで申告「e-Tax」

「国税電子申告・納税システム（e-tax）」では、自宅やオフィス、税理士事務所などからインターネットを利用して、国税に関する各種手続（①所得税、法人税、消費税、酒税及び印紙税の申告、②すべての国税の納税、③納税証明書の交付請求及び法定調書の提出などの申請・届出等）ができます。詳しくは、国税庁ホームページをご覧ください。

○財産を相続したとき

亡くなられた方の財産を相続や遺贈した財産及び相続時精算課税の適用を受けて贈与により取得した財産の価額の合計額から債務や葬式費用の金額を控除し、相続開始前三年以内の暦年課税に係る贈与財産の価額を加算した「正味の遺産額」が基礎控除額を超える場合に、その超える額に対して課税されます。この場合、相続税の申告及び納税が必要となり、その期限は、被相続人の死亡したことを知った日の翌日から十か月以内です。

基礎控除額は、五千万円と、一千万円に法定相続人の数を掛けた金額との合計額です。例えば、法定相続人が妻と子供二人の合計三人の場合、基礎控除額は、五千万円と一千万円×三人合計額八千万円となりますので、正味の遺産額が八千万円までであれば、相続税はかかりません。詳しくは国税庁ホームページをご覧ください。

また、お分かりにならないことがありましたら、最寄りの税務署にお気軽にお尋ねください。

○公売に参加したいときは

公売とは、差し押さえた財産を入札等の方法により売却する制度で、原則としてどなたでも参加することができます。公売は全国の国税局や税務署で行っており、官公庁オークションサイトを利用してインターネット公売も行っています。公売の日時や公売財産の内容については、公売を実施する国税局や税務署の掲示板に掲示する公売広告に記載しています。

また、国税局ホームページでも情報を提供しています。公売手続などの詳細は、国税局や最寄りの税務署にお問い合わせください。

### ◆お問い合わせ先

国税庁ホームページ

(<http://www.e-tax.nta.go.jp>)

人吉税務署 ☎ 三三三三三三

※自動音声案内

## 農薬は適正に使用しましょう！

使用基準を守るとともに、使用する農薬が周りの食用作物に登録のない場合は、“飛散”に注意して下さい。周りの作物が出荷停止になる可能性があります。  
また、出荷する農作物は作業日誌を必ず記帳して下さい。

- ◎次の場合は特に注意しましょう
- 隣との圃場の距離が近いとき
  - 隣の食用作物の収穫が近づいてきたとき
  - 細かい散布粒子のノズルを使用するとき
  - 風が強いとき
  - 近くにミツバチの巣箱が設置されているとき



- ◎対策
- 生産履歴（作業・使用した農薬・散布した肥料等）を必ず記帳する
  - 農薬の使用基準を遵守する
  - 散布の方向や風の強さに気を付けて散布する
  - 散布前には隣の農業者に知らせる
  - 散布後はタンクやホースをきれいに洗う

全ての農薬に残留基準が設定されています。  
基準を守り安心安全な農作物を作りましょう。

水上村農業委員会 Tel 0966-44-0314 Fax 0966-44-0662 keizai@mizukami-mura.com



## 岩野公民館 図書室より ⑥月の新刊を紹介します！

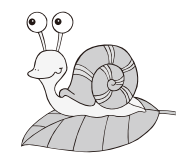

書名	著者名	書名	著者名
ともだちは海のおい	工藤 直子	うさぎのユック	絵門 ゆう子
(あんたはぼくの、たいせつなともだちです。どうもありがとう。では、さようなら)永遠のロングセラーを新しい形でもういちどー。		ゆっくりと、にっこりと強く明るく生きる五匹のウサギの兄妹の「いのちのものがたり。」	
いぬのおまわりさん	大石 真由美	命の授業	腰塚 勇人
まゆちゃんに告げられた病名、「がん」。温かい愛情がいっぱい詰まった、ある新米ママの心の記録。遺した言葉からあふれてくるものは、いのち。		－30万人が泣いた奇跡の実話。－手術は成功しました。しかし、首から下は全く動きませんでした。	
種蒔きもせず	星野 富弘	ピンピン、コロリ。	帯津 良一
星野富弘 花の詩画集、最新刊。口に筆をくわえて描いた草花の詩画集です。やさしく、あたたかく味わい深い作品です。		－よりよく死ぬために生きる－ 気持ちよく生き、楽しい死に方をするために。	
世界一わかりやすい速読の教科書	斉藤 英治	池上彰の学べるニュース	池上 彰
「速読がこんなに簡単にできるの？」たった1日15分聴くだけで、本を読む早さが10倍になる！特殊音源CD付き！		この1冊で、世界を見抜く本物の力がつく！番組公式参考書で、池上解説が100%わかる！	
新選組列伝	早乙女 貢	歴史回廊 くまもと魅力発見の旅	
峻厳な規律のもと、武闘集団として幕末の京洛を震撼させた新選組。沖田総司ら隊士たちの鮮烈な生きざまを描く！		豊かな熊本の、歴史と文化の足跡をたどります。各地の伝統や、歴史の現場など、ゆかりの地の散策本です。	

## ● 老齡基礎年金の額を増やしたい方には 「付加年金」という制度があります

国民年金の第一号被保険者の方（自営業などの方と学生の方に限られ、サラリーマンなどの方とその他の被扶養配偶者の方は除かれます）が、二十歳から六十歳になるまでの四十年間、月額一萬五、一〇〇円（平成二十二年度価格）の保険料を納めると、六十五歳から七九萬二、一〇〇円（月額六萬六、〇〇八円・二十二年度価格）の老齡基礎年金が支給されます。

この年金額をも少し引き上げたいとお考えの方には、「付加年金」という制度が設けられています。

### 付加保険料と付加年金の額

付加年金を受けるためには、冒頭の通常の保険料とともに、月額四〇〇円の付加保険料を納めることになっていきます。

付加年金の額は、「二〇〇円×付加保険料を納めた月数」の式で計算されます。

例えば、付加保険料を五年間（六十カ月）納めたときの総付加保険料額の二萬四、〇〇〇円（四〇〇〇円×六十カ月）に対し、六十五歳から老齡基礎年金といっしょに支給される付加年金の

額は年額一萬二、〇〇〇円（二〇〇円×六十カ月）となります。つまり、二年間で元金がかえってくるわけです。これは、付加保険料を十年納めた方、四十年納めた方についても同じことが言えます。

公的年金を損得勘定で考えるのには一部のご批判もありますが、あえて言えば、この厳しい「超低金利時代」にあつては、朗報と言える制度ではないでしょうか。

ただし、付加年金には、物価の上下に対応した「物価スライド制度」などはありません。

一方、付加年金は老齡基礎年金といっしょに支給されるため、繰上げ支給または繰下げ支給をしたときには、本体の老齡基礎年金と同じ割合で減額または増額されることとなります。

### 付加保険料を納められる方は

付加保険料を納められる方は、次のとおりとなっています。

① 自営業者などの国民年金の第一号被保険者の方に限られます。② 半額免除などの一部免除を含め、保険料を免除されている方は付加保険料を納め

られません。③ 六十歳以上六十五歳未満の方など、国民年金の任意加入者の方も付加保険料を納めることができず。④ 国民年金基金の加入員になった方は付加保険料を納められません。なお、付加保険料は、納付期限を過ぎると納められません。また、口座振替や割安になる前納制度も設けられています。

### 付加保険料の手続きと相談先は

付加保険料の手続きと相談先は、お住まいの市区町村の国民年金の窓口ま

たは住所地を管轄する年金事務所となっています。

なお、付加保険料を納付している方は、いつでも任意のときに申し出て、その納付をやめることができますが、その場合でも掛け捨てにはなりません。

お問い合わせ先

水上村役場 住民福祉課

四四一〇三二三

八代年金事務所

〇九六五―三五―六一三三

## 命と心の健康講演会

アルコールとの付き合い方についての講演会を開催します。忙しい時期ではありますが、午後のひととき心温まるお話と音楽をお聞きになりませんか。

日時 8月21日 土曜日 午後1時30分から

場所 岩野公民館

テーマ アルコールと人生、いのち

演題

◆あなたにとってアルコールを飲む人生って本当に幸せですか？

精神保健福祉士 穴井 弘一

◆いのちの音色を響かせたい

ピアニスト 月足 さおり

参加料 無料

※詳しいことのお問い合わせは

水上村役場住民福祉課へ(Tel.44-0313)



## 平成 22 年 8 月 1 日から、父子家庭のみなさまにも 児童扶養手当が支給されます！

ひとり親家庭に対する自立を支援するため、平成 22 年 8 月 1 日から父子家庭の父にも児童扶養手当が支給されます。

児童扶養手当を受給するためにはお住まいの市町村へ申請（認定請求）が必要です。

平成 22 年 11 月 30 日までに忘れずに手続きをしてください。

### <児童扶養手当とは？>

父母の離婚などで、父又は母と生計を同じくしていない子どもが育成される家庭（ひとり親家庭）の生活の安定と自立の促進に寄与し、子どもの福祉の増進を図ることを目的として、支給される手当です。

### <父子家庭の支給要件は？>

次の 1 から 5 のいずれかに該当する子どもについて、父がその子どもを監護し、かつ、生計を同じくしている場合に支給されます。

1. 父母が婚姻を解消した子ども
2. 母が死亡した子ども
3. 母が一定程度の障害の状態にある子ども
4. 母の生死が明らかでない子ども
5. その他（母が 1 年以上遺棄している子ども、母が 1 年以上拘禁されている子ども、母が婚姻によらないで懐胎した子どもなど）

### <手当額（月額）は？>

受給資格者（ひとり親家庭の父や母など）が監護・養育する子どもの数や受給資格者の所得等により決められます。

- 児童 1 人の場合                      全部支給：41,720円、一部支給：41,710円～9,850円
- 児童 2 人以上の加算額            2 人目：5,000円、3 人目以降 1 人につき：3,000円

### <申請手続きに必要なものは？>

◇申請に当たっては、受給資格者及び該当する子どもの戸籍謄本（抄本）や住民票が必要。詳しくは、お住まいの市町村にお問い合わせください。

お問い合わせ先  
水上村役場 住民福祉課  
TEL 44-0313

## 戸籍・住民票の窓口での本人確認について

全国的に、本人の知らない間に第三者から虚偽の婚姻届や養子縁組などが出され婚姻させられたり、養子になったりする事件や、住民票の住所が本人の知らない間に変えられたり、なりすましで戸籍や住民票などの証明を不正に取得する事件が発生しています。

このため、なりすましや第三者からの不正な届出・請求を防止する目的で住民基本台帳法、戸籍法が改正され、平成 20 年 5 月 1 日から窓口での本人確認がこれまでよりさらに厳格化されました。住民異動届や戸籍の届出、戸籍謄抄本や住民票の写しなどの請求の際に窓口に来られた方について、運転免許証、写真つき住民基本台帳カードなどの本人確認書類を提示していただき、確認を行います。

窓口にお越し頂く際には必ず本人確認書類をお持ちください。皆様のご協力をお願い致します。

### 本人確認に必要な証明書

官公署発行の顔写真付の身分証明書。運転免許証、旅券（パスポート）、住民基本台帳カード（写真付）、身体障害者手帳などが必要になります。  
上記以外の方はお問い合わせください。

### ～顔写真付きの身分証明書をお持ちでない方へ～

「住民基本台帳カード（住基カード）」を作りませんか！？

写真付き住基カードは、公的な身分証明書として使用できますので、運転免許証などをお持ちでない方へオススメです。

- ・平成 23 年 3 月までは無料で作れます。それ以降は手数料が 500 円かかります。
- ・10 年間有効です。
- ・今ならカードケースも付いてきます。（先着 50 名様まで）

ご希望の方は、住民福祉課までお問い合わせください。 電話 44-0313



# み 水上元気クラブ



イメージキャラクター  
ゴイシツバメジミ  
「ジジミちゃん」

## ～ クラブ種目活動紹介 ～

水上元気クラブは、10種目の教室を4月から活動を始めています。今回は習字教室の紹介をします。

### ◆ 指導者コメント

習字教室として発足後、早いもので10年余となります。現在メンバーは17人で、皆さん楽しく筆を握っておられます。

“好きこそものの上手なれ”と言いますが、興味・関心があればこそ継続し、人生の楽しみとなっている様です。基本的な筆の持ち方や、点画が出来さえすれば、何をどのように書こうが自分の字で表現出来れば最高です。

84歳の方を筆頭に、常に前向きに自分の好きなことに打ち込んでいる姿に感動を覚えます。

そういうひとときを、お持ちになりませんか？

沢山の入会をお待ちしております。

### ◆ 講師紹介 那須 久子

### ◆ 練習日等

日 時 原則として毎月第1、3水曜日  
午前9時30分～午前11時30分  
場 所 岩野公民館中研修室  
年会費 2,000円



## ◆ 協賛店紹介 ◆

元気クラブに入会されますと、商工会青年部事業所による会員特典があります！！

協賛店の皆様、大変お世話になります。

**会員特典協賛店：(資) 大石酒造**

**特典：2,000円以上お買い上げの方、粗品プレゼント!!**

### ◆ 問い合わせ先 ◆

水上元気クラブ事務局  
(水上村教育委員会内)  
TEL：44-0333  
FAX：44-0329

## こころの健康相談

私たちは、子ども大人も多くストレスの中で生活しています。心配や不安な事、悩み事を抱え込んでいると心が元気になることはできません。心を軽くし、元気になるために専門家(臨床心理士)の相談を利用してみませんか？

8月から毎月、下記により実施しますので、是非、ご利用頂きますようお願いいたします。

日 時 原則 毎月第2木曜日  
午後1時～午後4時

会 場 水上村保健センター  
相談対応者 臨床心理士 原田 則代 先生  
利 用 料 無 料  
連 絡 先 水上村役場住民福祉課  
電話 44-0313  
「保健師」までご連絡ください。  
**予約制となりますので必ずご連絡ください。**

**秘密は必ず守ります!**

お問い合わせ先  
水上村役場 住民福祉課  
保健師 TEL 44-0313

## 子宮頸がん予防啓発講演会

子宮頸がんは、世界で毎年50万人もの女性に罹患し、約27万人が亡くなっています。これは1日に約740人(2分間に1人)の女性が子宮頸がんによって亡くなっている計算になります。また、日本でも毎年約7000人が罹患し、約2500人の命が失われているのです。

子宮頸がんの原因となるヒト・パピローマウイルス(HPV)の感染を防ぐワクチンの少女期の接種が感染予防に有効とされています。

水上村においては、子宮頸がんの予防について次により講演会を行います。

特に、中学生小学生の女子をお持ちの保護者におかれては、ぜひ受講いただきますようお願いいたします。

日 時 8月4日 水曜日 午後7時から

場 所 岩野公民館

演 題 子宮頸がんとはどんな病気？

熊本大学医学部産婦人科学

教授 片淵 秀隆

子宮頸がん予防ワクチンについて

東海大学医学部産婦人科学

准教授 村松 俊成



詳しいことのお問い合わせは 水上村役場住民福祉課(電話 44-0313)へ

# 下水道使用者へのお願い

下水道は、何でも流して良いというものではありません。  
あやまった流し方をすると管が詰まり使用ができなくなる恐れがあります。  
使用者一人一人の日頃の管理と、心づかいにかかっています。



## 流せる物の判断をお願いします!!

紙類でも下水道に流せるものと、流せないものがあります。  
商品の説明を良く読んで、流せるものだけ流して下さい。

(例) 流せるもの : 専用のトイレトーパー  
流せないもの : ティッシュペーパー (箱タイプ等)

(注) 「赤ちゃんのおしりふき」「ウエットティッシュ」は流せるものと  
流せないものがありますので、注意して下さい。

繊維が丈夫なため、マンホールポンプにからみつき非常停止します。  
結果、マンホールから汚水があふれ出します。



## 雨水は下水道には流せません!!

雨水を流すとマンホールから汚水があふれ出します。  
処理場の処理機能が低下し、水がきれいになりません。

最近下水道への雨水の流入が多く発生しています。

特に雨天時の湯山地区下水道では、1日通常200t程度の汚水の流入量が通常の1.5倍(300t)の流入がみられ、雨水の流入と考えられます。

併せて、石ころや砂の混入も発生しており、マンホールポンプの非常停止、破損など様々な影響が出てきています。

このような状態が続きますと、汚水の処理機能の低下が発生し、機器等の適正な維持管理のためにも使用料の増額をしなければならないことも考えられます。

下水道を使用されているご家庭は、再度、家まわりの下水道柵の異常(破損等)がないか、間違っ  
て雨水が流入していないか、ご確認をお願いします。

## 処理場に流れてきた「異物」

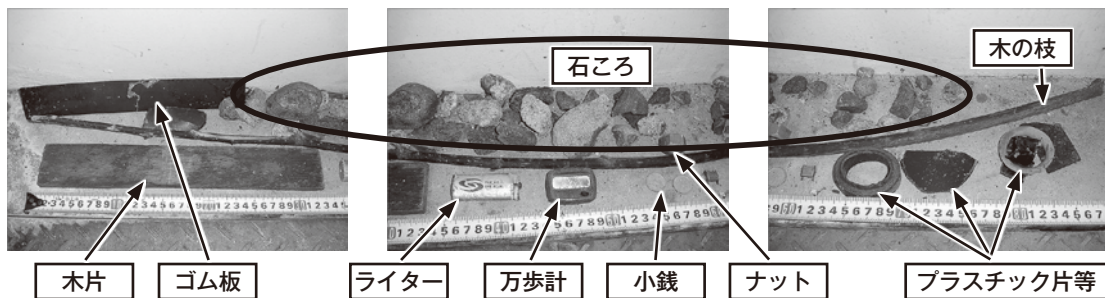

## マンホールポンプに流れてきた「異物」

不織布(ウエットティッシュやおしりふき)が  
ポンプに絡み付いたもの



## 流せるものの判断をお願いします!!

◎流せます!!



トイレトーパー



流せるおしりふき

◎流せません!!



ティッシュペーパー



流せないおしりふき

トイレに流せるものは商品に表示があります。



正しく使おう下水道!!

お問い合わせ 水上村役場 建設課 下水道係 TEL 44-0315

# 家庭でできる 食中毒予防の6つのポイント

## point ①

### 食品の購入



消費期限などの表示をチェック!

寄り道しないでまっすぐ帰ろう

肉・魚はそれぞれ分けて包む

## point ②

### 家庭での保存



帰ったらすぐ冷蔵庫へ!

入れるのは7割程度に

冷蔵庫は10℃以下に維持

冷凍庫は-15℃以下に維持

肉・魚は汁がもれないように包んで保存

## point ③

### 下準備



冷凍食品の解凍は冷蔵庫で

タオルやふきんは清潔なものに交換

ゴミはこまめに捨てる

こまめに手を洗う

生肉・魚を切ったら洗って熱湯をかけておく

井戸水を使っていたら水質に注意

生肉・魚は生で食べるものから離す

野菜もよく洗う

包丁などの器具、ふきんは洗って消毒

## point ④

### 調理



加熱は十分に(めやすは中心部分の温度が75℃で1分以上)

台所は清潔に

作業前に手を洗う

電子レンジを使うときは均一に加熱されるようにする

調理を途中で止めたら食品は冷蔵庫へ

## point ⑤

### 食事

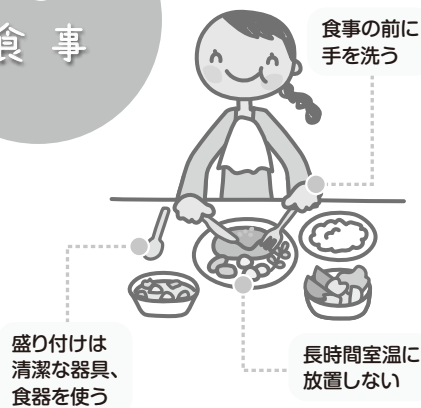

食事の前に手を洗う

盛り付けは清潔な器具、食器を使う

長時間室温に放置しない

## point ⑥

### 残った食品



時間が経ち過ぎたりちょっとでも怪しいと思ったら、思い切って捨てる

作業前に手を洗う

手洗い後、清潔な器具、容器で保存

温めなおすときは十分に加熱する(めやすは75℃以上)

早く冷えるように小分けする

食中毒の3原則

食中毒菌を「付けない、増やさない、やっつける」

厚生労働省

# 平成 22 年度 水上村職員採用試験を次のとおり実施します。

## 1. 試験職種及び採用予定人員等

区分	職種	採用予定数	勤務先及び職務内容
大卒程度	行政	1人程度	水上村役場に勤務し、行政事務に従事する。
高卒程度	一般事務	1人程度	水上村役場に勤務し、一般事務に従事する。

## 2. 受験資格

大卒程度	①昭和 58 年 4 月 2 日から平成元年 4 月 1 日までに生まれた者 ②平成元年 4 月 2 日以降に生まれた者で学校教育法による大学（短期大学を除く。）を卒業または平成 23 年 3 月末までに卒業見込みの者
高卒程度	昭和 60 年 4 月 2 日から平成 5 年 4 月 1 日までに生まれた者

## 3. 受験手続き等

受付期間	平成 22 年 7 月 26 日（月）から平成 22 年 8 月 13 日（金）まで 【郵送の場合は、8 月 13 日（金）までの消印があるものに限り有効】
試験日	平成 22 年 9 月 19 日（日）午前 8 時 30 分
試験会場	熊本県立球磨商業高等学校（錦町大字西 192）
申込先	水上村役場 総務課

※詳細については、水上村役場総務課（☎44-0311）までお問い合わせください。  
《水上村のホームページにも掲載しています。（<http://www.vill.mizukami.lg.jp/>）》

# お知らせ



### パソコン初級講習会のご案内 中高年のおもしろパソコン 講座 募集要項

- ◆日程 平成二十二年九月十六日（木）～十月二十一日（木）まで（十日間／二十時間）
- 九月十六日（木）・二十一日（火）・二十八日（火）・三十日（木）・十月五日（火）・七日（木）・十二日（火）・十四日（木）・十九日（火）・二十一日（木）
- 午後一時三十分～三時三十分
- ◆場所 人吉球磨能力開発センター パソコン教室
- ◆内容 インターネット・メール送信 デジカメ編集（孫を撮ろう）等
- はじめての方も楽しく受講できます。
- ◆対象者 人吉市、球磨郡在住の原則として六十歳以上の方

◆募集人数 二十名（定員になり次第締め切ります。）

◆受講料 六、〇〇〇円

◆別途テキスト代一、〇〇〇円

◆申込期限 平成二十二年八月三十一日（火）

◆申し込み・問い合わせ先

職業訓練法人 人吉球磨能力開発センター（旧職業訓練校）

〒八六八-〇〇〇二二

人吉市相良町一二五三一

☎二二二二四七五

☎二二二二六五六

◆その他

筆記用具・デジカメを各自ご持参ください。

### 人吉球磨能力開発センターの働く人のパソコン講座（初級編）受講生募集

会社にお勤めの方で、ワード（文書作成）・エクセル（表計算）・インターネットを覚えて、業務の能率改善に役立てましょう。初心者の方でも大歓迎！

◆講座内容 ワード（文書作成）基礎編  
エクセル（表計算）基礎編

インターネット基礎編

教科書にそって授業を進め、わかりやすい充実した講座となっております。

◆期間 十日間 左記の日程

◆時間 午前九時～午後四時

十月二日・十六日・二十三日・三十日・十一月六日・十三日

午前九時～午後四時三十分

十一月二十日・二十七日・十二月四日・十一日（すべて土曜日）

◆場所 人吉球磨能力開発センター パソコン教室

◆募集人員 二十名

◆募集期限 平成二十二年九月二十二日（水）まで

（定員になり次第締め切らせていただきます。）

◆参加費 一〇、〇〇〇円（テキスト代四、〇〇〇円を含みます。）

◎申込時に納入又は、口座振替をお願いします。

◆申し込み問い合わせ先 職業訓練法人 人吉球磨能力開発センター

☎二二二二四七五

☎二二二二六五六

☎二二二二六五六

**通信制高校生徒募集のお知らせ**  
**東海大学付属望星高等学校**

◎インターネット配信の放送講座を聴きながら自宅で学習し、レポートを提出

◎登校するのは、月平均二回のスクーリング

◎前に在籍した高校で修得した単位は認められ、二年、三年への編入・転入もできます。

だから意欲さえあれば、高校へ行かなかった人も、途中で辞めてしまった人も、何歳になっても、仕事をしながらでも学べ、三年間で卒業が可能です。

◎入学時必要学費…

一三七、二〇〇円(入学一時金+半年分の授業料)

※高校就学支援金が受給できます。

◎出願受付期間 八月十九日(木)～九月二十一日(火)

詳細は熊本校へお気軽にお問い合わせ下さい。

◎問い合わせ先

東海大学付属望星高等学校  
(熊本校)

千八六二一〇九七〇

熊本市渡鹿九丁目一

☎〇九六一三八三〇七三三〇

【ホームページ】

<http://www.bosei-tokaid.jp>

**犯罪被害者週間(十一月二十五日～十二月一日)キャンペーン**  
**第7回 一行詩「いのちのうた」作品募集**  
**テーマ**  
**「心の声が聞こえますか」**  
**「考えよう命で結ばれる大切な絆」**

\*「一行詩」とは、短い詩のことです。五十文字以内で表現して下さい。

■募集期間 平成二十二年八月二日(月)～九月十三日(月)

■応募対象 熊本県内在住の方(小学生以上)

■応募方法 ハガキ・FAX・電子メールにて受付、一人二作品まで。自作で未発表のもの。

■表彰・副賞

最優秀賞…四名  
優秀賞…十二名

入選…四十名

学校賞…三校

\*それぞれに副賞があります。

〈主催〉 公益社団法人くまもと被害者支援センター・熊本警察・熊本県・熊本県教育委員会

【お問い合わせ先】

公益社団法人くまもと被害者支援センター

と被害者支援センター・熊本警察・熊本県・熊本県教育委員会

千八六二一〇九五〇

熊本市水前寺六丁目九十五

☎〇九六一三八六〇三三七

☎〇九六一三八六〇三三八

**平成23年度 専修学校 熊本県立農業大学校 学生募集**

熊本県立農業大学校は、専修学校として、将来の農業・農村の担い手を育てるため、魅力ある教育環境づくりを目指しています。農業課程専門士称号付与、10種類以上の専門資格取得、4年生大学(3年次)への編入、先進的実践教育や全寮制など充実した教育に努め、また、授業料等も安く、奨学金等の適用も受けることができ、家庭の経済的負担の軽減に努めています。

なお、高等学校をすでに卒業されている方でも、市町村長の推薦により受験できる「地域推薦選抜」もあります。

**1 入学者選抜日程等**

区分	願書受付期間	選抜日	合格発表	選抜方法	選抜場所
推薦入学者選抜 高等学校推薦 及び地域推薦 (市町村)	9月3日(金)～ 9月13日(月)	10月1日(金)	10月15日(金)	学力検査: 国語総合(小論文含む) 面接、提出書類	熊本県立農業大学校 熊本県合志市栄3805 Tel:096-248-1188
一般入学者選抜	12月7日(火)～ 12月21日(火)	1月25日(火)	2月9日(水)	学力検査: (国語総合、数学I) 面接、提出書類	

**2 募集定員**

農学部(修業年限2年)  
農産園芸学科・野菜学科・畜産学科 80人

**3 受験料等**

入学試験手数料:2,200円  
入学金:5,650円  
授業料:118,800円/年  
(平成23年度予定)

※ 詳しくは、熊本県立農業大学校 教務課までお問い合わせください。

住所:熊本県合志市栄 3805 番地  
電話:096-248-1188 FAX:096-248-4432  
<http://www.pref.kumamoto.jp/site/noudai/>

## ◆ 球磨郡医師会休日在宅医当番(8月) ◆

月	日	曜日	上 球 磨	中 球 磨	その他地域	小 児 科
8	1	日	そのだ医院 (TEL 43-2063)	小林クリニック (TEL 38-5670)	緒方医院 (TEL 35-0131)	堤病院付属九日町診療所小児科 人吉市九日町 (TEL 22-2251)
8	8	日	宮原医院 (TEL 42-2082)	こんどう整形外科 (TEL 45-6555)	/	やまむら医院 あさぎり町 (TEL 45-0005)
8	15	日	渡辺医院 (TEL 42-2541)	増田耳鼻咽喉頭クリニック (TEL 45-8001)	/	人吉総合病院小児科 人吉市老神町 (TEL 22-2191)
8	22	日	横山医院 (TEL 42-2132)	岩井クリニック (TEL 49-2181)	権頭医院 (TEL 36-0008)	増田クリニック 人吉市五日町 (TEL 22-3570)
8	29	日	桑原医院 (TEL 45-0205)	犬童内科胃腸科医院 (TEL 45-1125)	/	公立多良木病院小児科 多良木町 (TEL 42-2560)

## ◆ 休日当番薬局(8月) ◆

月	日	曜日	当 番 薬 局	そ の 他
8	1	日	犬童薬局 (TEL 43-3903)	清風薬局サンロード免田店 (TEL 49-9600)  山口薬局 (TEL 42-4123)
			百太郎薬局 (TEL 28-8123)	
8	8	日	山口薬局ピーチ店 (TEL 42-7712)	
			エスエス堂きりん本町薬局 (TEL 45-6330)	
8	15	日	/	
8	22	日	おかざき薬局 (TEL 49-2905)	
8	29	日	エスエス堂薬局吉井店 (TEL 45-6055)	
			くろみ薬局 (TEL 49-9630)	
			多良木いちご薬局 (TEL 42-6888)	

※予定のため、変更になる場合もございますので、ご了承ください。

### ご協力をお願い

国土交通省では、将来の交通計画を立てるための基礎資料を得る目的で、今年の秋頃に、全国一斉に自動車の利用実態調査（道路交通センサス）を実施します。

無作為に選定された調査対象車両を所有されるお宅に調査員が訪問しますので、調査にご協力下さいますようお願い申し上げます。

平成22年8月

《問合せ先》

国土交通省 九州地方整備局 道路部 道路計画第二課

国土交通省 九州地方整備局 熊本河川国道事務所 調査第二課 TEL:096-382-1111

8月のごみ収集…美しい水上 3R(リデュース・リユース・リサイクル)・温暖化防止活動に参加しましょう。

資源ごみ / 燃えないごみ

日	月	火	水	木	金	土	
1	2	3	4	5	6	7	5日:燃えないごみ 鉄くず、ガラス、陶器
8	9	10	11	12	13	14	12日:アルミ缶・スチール缶 透明びん・茶色びん
15	16	17	18	19	20	21	19日:燃えないごみ 鉄くず、ガラス、陶器
22	23	24	25	26	27	28	26日:アルミ缶・スチール缶 透明びん・茶色びん
29	30	31					

燃えるごみ:2日・9日・16日・23日・30日

— 人吉球磨クリーンプラザからのお願い —

平成22年6月25日午前9時40分頃、人吉球磨クリーンプラザリサイクル工場の不燃物処理ライン・受入ホッパにおいて、稼動中に発煙が確認されました。原因としては、揮発性の高い油入りのビン・缶類やLPガス入りのスプレー缶、ライター、乾電池入りの機器等からの発火が考えられます。スプレー缶については使いきり・穴空けし、機器類からの電池の抜き取り等十分確認のうえごみ出ししていただきますようお願いします。



2011年7月地デジ化完了

Analog broadcast will fully switch over to Digital broadcast by July 2011.

【地上デジタル放送：受信相談窓口開設のご案内】

2011年7月に現在視聴しているアナログ放送が終了し、地上デジタル放送へと完全移行します。この地上デジタル放送を視聴するためには、地上デジタル放送対応のテレビ又はチューナー等が必要となります。また、アンテナ工事等も必要となる場合があります。

地デジ移行に便乗して、架空の工事料金や加入負担金を請求するといった詐欺も発生しています。そこで、特に高齢者・障がい者等を対象として地上デジタル放送に関する正しい知識と情報をお伝えし、デジタル放送の受信をお勧めすると共に、技術的なお手伝いを目的とし、地上デジタル放送受信相談会を右記の日程、

会場により開催します。入場／相談は無料です。地上デジタル放送の準備がお済みでないご家庭の皆さんには、是非この機会にご来場下さい。

(地デジ受信相談窓口開設の日程、会場)

□8月30日(月)～9月3日(金)  
水上村役場 庁舎1階ロビー  
(時間) 午前10:30～午後4:30

(地デジ受信説明会の日程、会場)

□上記日程、庁舎の会議室にて  
(一部) 午前11:00～午後12:00  
(二部) 午後1:30～2:30

●問い合わせ先

水上村役場 総務課 TEL (0966) 44-0311  
デジサポ熊本(総務省 熊本県テレビ受信者支援センター)  
TEL (096) 325-6255 FAX (096) 325-6288

人のうごき

平成22年6月末現在

●今月の人口●

男 ……1,188人  
女 ……1,339人  
計 ……2,527人  
戸数 ……936戸

村花 ……シャクナゲ  
村木 ……スギ  
村鳥 ……セキレイ



村花「シャクナゲ」

8月の行事予定

8月7日(土) 岩野保育所夏祭り  
8月10日(火) 子牛品評会(畜産センター)  
8月22日(日) 第28回熊本県消防操法大会  
(荒尾運動公園)

※予定ですので、変更になることがあります。





### ボランティア作業実施

7月5日(月)、株式会社武田建設(椎葉保孝社長)の皆さんによる、村内ボランティア除草作業が行われました。

これは、毎年地域奉仕活動として行われているもので、村内の道路も綺麗になりました。

また、市房ダム湖周辺や村内各地でも清掃作業が行われており、自ら村を美しくするご厚意に心より感謝致します。

ありがとうございました。

## 元田 京一 作品シリーズ

154

梅雨明けと共に  
一斉に鳴き出した  
セシリの音が 本格的な  
夏の始まりを知らせる  
うちなしが咲くころ  
裏の畑の方からは  
小鵝鶏がチョーロイ。と  
上から目線で  
私を呼ぶ



梔子(茜あかね科)

開花時期は、六月中旬〜7月末。原産地は日本、台湾、中国など東アジアの温帯〜亜寒帯です。一重ものは早咲きで八重ものはやや遅咲きです。

強い香のし、遠くからでも香ってきます。香りでは春の沈丁花、秋の金木犀に並びます。

実はオレンジ色で薬用・染料になります。無毒なので、布以外にも、きんどん、たぐめんの着色料にもなります。

花言葉：「優雅」「洗練」「清潔」「胸のこもる」