

広報

双すかみ

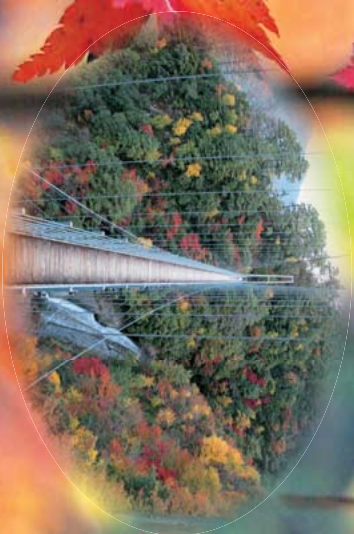

深まる秋・「白水滝」の紅葉
平成22年11月9日撮影

12
2010

NO.467

KUMAMOTO



MIZUKAMI

水上村福祉と文化のつどい

十月三十一日(日)、村民体育館において「水上村福祉と文化のつどい」が開催されました。

開会式では、各種表彰が行われ、その後、ステージでは合唱やダンス、歌謡ショーなどがあり、会場に集まった約五百人の人たちも一緒にになり、歌などを口ずさんで楽しまれていました。

また、会場内には、陶芸や木工品の展示即売や小・中学生の書道や絵などの展示があり、会場を訪れた人達は熱心に見学していました。





市房杉トレッキングツアー開催!!

平成22年11月7日(日)に、水上元気クラブとふるさと塾、湯山小PTAの合同で市房杉トレッキングツアーを開催しました。当日は、大人・子どもあわせて78名が参加。午前9時に4班に分かれて出発しました。市房杉トレッキングツアー部会から9名のガイドの方が、市房杉や市房神社、ゴイシツバメシジミなどの貴重な動植物のお話を聞き、参加者は水上村の自然のすばらしさを再確認しながら楽しい時間を過ごしました。



み・水上元気クラブ

～ クラブ種目活動紹介 ～

水上元気クラブは、10種目の教室を4月から活動を始めています。今回は陶芸教室を紹介します。

◆ 指導者コメント

みなさん、こんにちは。私は錦町木上で陶祥窯という窯元を営んでいる福岡と言います。水上村の陶芸教室へは、創設時から講師としてお世話になっております。現在は、金曜教室と土曜教室があり、各教室共に生徒さん達はマイペースで和気あいあいと作陶を楽しんでいる様です。陶芸は、発想をして、それをいかに形にするか考え、手元を使うので脳の活性化にはとてもいい趣味だと考えます。器用・不器用などはあまり関係ありません。基礎的な事や、わからない事は、私が考えますし、みんなが助けてくれ



◆ 指導者紹介 福岡 祥浩

◆ 開催日等

日時 原則として毎週金曜日(金曜教室)
毎週土曜日(土曜教室)

場所 和楽時館
年会費 2,000円



イメージキャラクター
ゴイシツバメシジミ
「シジミちゃん」



◆ 協賛店紹介 ◆

元気クラブに入会されますと、商工会青年部事業所による会員特典があります!!

協賛店の皆様、大変お世話になります。

**会員特典協賛店：市房庵なるお
特典：お食事代より1割引!!**

◆ お問い合わせ先 ◆

水上元気クラブ事務局(水上村教育委員会内)
TEL: 44-0333 FAX: 44-0329

租税教室開催

「身近なものを大切にし、
郷土に感謝する心を育てる租税教室」

十月十九日（火）、湯山小学校において、租税教室が開催されました。

湯山小学校では、本年度、人吉球磨租税教育推進協議会の指定校として、「身近なものを大切にし、郷土に感謝する心を育てる租税教育」―身近な生活と租税のかかわりを考える学習を通して―をテーマに、租税教育に取り組んでいます。

今回は、成尾村長が講師となり、もし税金がなくなったら校舎の窓ガラスが割れても修理が出来なくなることや、道路や橋が出来なくなるなど児童たちの身近なものを取り上げ具体的に講話をされました。

終りに、代表として六年生の山崎さくらさんが、講話の内容を十分に盛り込んだ感謝の言葉を述べ、全員でお礼の合唱で締めくくりました。

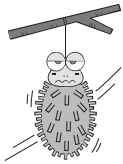

岩野公民館 図書室より 11月の新刊を紹介します！

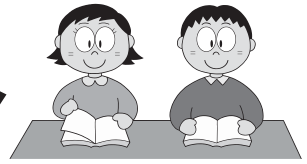

書名	著者名	書名	著者名
へんしんトイレ	あきやま ただし	いちばんあいされてるのはぼく	宮西 達也
ふしぎなトイレがありました。そのなも、へんしんトイレ。このトイレをつかうと、なぜかへんしんしちゃうんです。		ティラノサウルスがひろった卵から、5匹のアンキロサウルスの赤ちゃんが生まれました。小さな赤ちゃんたちを見て、ティラノサウルスは・・・父と子の深い愛の物語。	
ビャーカのすてきな家	ミーラ・ブリノワ	シャーパー鳥になる	ミーラ・ブリノワ
冬眠から目ざめたビャーカは、自分の家を見にいきました。ところが、じまんの家にはだれかがはいりこんでいたのです。くやしい思いをうちあげると、友だちのシャーパーがいいことを思いつきました・・・。		シャーパーのようすがへんです。いつもはねぼすけなのに、今朝は早起きをして「カッコー」と鳴いては台所を駆けまわっています。心配したトゥーカとビーボは、原因をさぐろうとしますが・・・？	
こびと大百科	なばた としたか	こびと観察入門 1	なばた としたか
「こびと」を見るための架空の「観察ガイドブック」こびとの観察方法、生態、捕獲の仕方などをイラストと写真で解説。		～捕まえ方から飼い方まで～ いつかは捕まえて観察してみたい・・・。 そう思わずにはいられません。	
自然遺産の迷路	香川元太郎	モリー先生との火曜日	ミッチ・アルバム
屋久島発、世界一周旅行へ迷路とクイズで、自然遺産を旅しよう。助けを待っている人や、かくれた動物たちもいる。君は、見つけれらるかな？		人生のコーチが死の前に教えてくれた、いちばん大切なこと。死の床で行われる授業に教科書はない。テーマは、「人生の意味」について・・・。	
沖縄とアイヌの真実	小林 よしのり	希望の国 日本	小林 よしのり
新しい沖縄論と日本の未来 辺境論の地平から、日本が見える		この本には既存のメディアでは、まったく伝えられていない政治家の思いが詰まっている。	
龍馬伝 IV	福田 靖		
日本人の覚悟が、国家を護る。 日米両国を揺るがす大問題にメスを入れる、著者渾身の緊急書き下ろし巨編。			

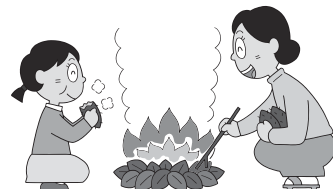

外来雑草の特性と防除

最近、飼料畑等に外来雑草の繁殖が多く見受けられます。原因としては、輸入される飼料用穀物や粗飼料などに雑草種子が混入し、全国的に蔓延したとされています。このような外来雑草は、一度蔓延すると防除は難しくなりますので、早めの除草が重要となります。一般的な繁殖防除としては、次のことに注意が必要です。

- ①発生したほ場の土を未発生ほ場に持ち込まないこと。
- ②複数の畑で作業する場合は作業服の洗浄をすること。
- ③発生量が少ないうちに手作業により引き抜き、増殖を抑えること。
- ④種子繁殖を行う雑草が蔓延した場合は、雑草種子成熟前に刈り取ること。

本村においても、以下の外来雑草の発生が多く見られますので注意して下さい。



←センナリホウズキ

熱帯アメリカ原産の帰化植物です。畑などの雑草に混じって生えます。ホオズキの外の袋は、がくが変化したものですが、赤くはなりません。1年草。茎は高さは20 cm～80 cm。



←アメリカイヌホウズキ

北アメリカ原産の帰化植物です。畑や荒地などに見られ毒性があります。果実は球形で光沢のある黒色に熟します。1年草。茎は高さ30 cm～60 cm。

水上村農業委員会
Tel 0966-44-0314
Fax 0966-44-0662



出張年金相談予約制のご案内

八代年金事務所では人吉、球磨地区のおお客様への出張年金相談を開設しておりますが、お客様に会場でお待ちいただく時間の短縮のために「年金相談の予約制」を実施しています。

平成 23 年 1 月～3 月の開催予定

	多良木会場 (定員60名)	人吉会場 (定員60名)	人吉会場 (予備日) (定員45名)
場所	多良木町役場	人吉総合病院	人吉カルチャーパレス
1月	1月6日 木	1月20日 木	1月27日 木
2月	2月3日 木	2月17日 木	2月24日 木
3月	3月3日 木	3月17日 木	3月24日 木

ご相談時間 午前9時40分から午後3時20分まで

ご予約は先着順となりますので、ご希望にそえない場合があります。その場合は予約担当者から代替日、時間、会場のご案内をさせていただきます。

注意

ご親族様以外の方からの代理請求については原則としてご予約受付を致しません。
郵送での請求が可能ですので年金事務所までお問い合わせ下さい。

ご予約の方法

ご相談者様の年金手帳をご準備ください



八代年金事務所 お客様相談室
出張相談予約担当までお電話下さい。
0965-35-6123
受付時間 午前9時から午後5時まで



ご希望会場及びご希望日、ご相談内容、
ご相談者様のお名前、基礎年金番号、電話番号をお伝え下さい。



ご予約受付番号を受け取り、メモを残してください。

お問い合わせ先 水上村役場住民福祉課 TEL 44-0313

村の家計簿

1. 平成22年度上半期 村の財政事情

(1) 一般会計（平成21年度からの繰越明許費を含む）一般会計予算総額 26 億 5,085 万円

〔1〕歳入

(単位：千円)

款別	説明	予算額 (A)		収入済額 (B)		収納率 (%)
		金額	構成比	金額	構成比	
1 村 税	村民の方々から納付していただいた税金	220,459	8.317%	107,275	6.514%	48.66%
2 地方譲与税	国が国税として徴収し、基準によって村に譲与される税金	39,000	1.471%	13,281	0.806%	34.05%
3 利子割交付金	県民税の利子を按分して村に交付	500	0.019%	200	0.012%	40.00%
4 配当割交付金		100	0.004%	41	0.002%	41.00%
5 株式等譲渡所得割交付金		50	0.002%			
6 地方消費税交付金	村への消費税交付金	19,000	0.717%	12,184	0.740%	64.13%
7 自動車取得税交付金	県に納付された自動車取得税の70%を交付	10,001	0.377%	2,526	0.153%	25.26%
8 地方特別交付金	地方税の減税に伴う減収額を補填するため国から交付	3,001	0.113%	7,378	0.448%	245.85%
9 地方交付税	国から交付される	1,240,000	46.777%	1,049,426	63.719%	84.63%
10 交通安全対策特別交付金	村が交通安全施設の整備を行うための交付金	850	0.032%	457	0.028%	53.76%
11 分担金及び負担金	保育料などの分担金	23,597	0.890%	11,705	0.711%	49.60%
12 使用料及び手数料	各種施設の使用料等	27,022	1.019%	12,168	0.739%	45.03%
13 国庫支出金	国が交付する補助金等	268,340	10.123%	174,596	10.601%	65.07%
14 県支出金	県が交付する補助金等	408,938	15.427%	5,127	0.311%	1.25%
15 財産収入	村有財産の収入	7,840	0.296%	2,834	0.172%	36.15%
16 寄附金		103	0.004%			
17 繰入金	基金からの繰り入れ金	523	0.020%			
18 繰越金	前年度からの繰越金	149,460	5.638%	245,576	14.911%	164.31%
19 諸収入	コピー使用料等の雑収入	30,068	1.134%	2,184	0.133%	7.26%
20 村債	国などから借り入れた借金	202,000	7.620%			
歳入合計		2,650,852		1,646,958		62.13%

〔2〕歳出

(単位：千円)

款別	説明	予算額 (A)		支出済額 (B)		支出率 (%)
		金額	構成比	金額	構成比	
1 議会費	議会の開催など	59,521	2.25%	27,606	2.54%	46.38%
2 総務費		326,614	12.32%	121,443	11.19%	37.18%
3 民生費	福祉事業・保育所の経費など	367,723	13.87%	157,616	14.52%	42.86%
4 衛生費	ごみ処理・住民検診など	142,569	5.38%	76,581	7.05%	53.72%
5 労働費		1	0.00%			
6 農林水産業費	農地・森林整備など	532,491	20.09%	118,467	10.91%	22.25%
7 商工費	商工業の振興・観光など	143,224	5.40%	62,245	5.73%	43.46%
8 土木費	道路・河川の整備	215,741	8.14%	85,578	7.88%	39.67%
9 消防費	消防活動・災害対策など	96,387	3.64%	64,055	5.90%	66.46%
10 教育費	学校教育・社会教育など	317,971	12.00%	177,751	16.37%	55.90%
11 災害復旧費	道路・河川・林道の災害復旧	51,003	1.92%			
12 公債費	借金の返済	392,605	14.81%	194,211	17.89%	49.47%
13 諸支出金		2	0.00%			
14 予備費		5,000	0.19%			
歳出合計		2,650,852		1,085,553		40.95%

(2) 平成 22 年度上半期までの収納支出額総括表

(単位：千円)

会 計 別	区 分	予 算 現 額	収 納 又 は 支 出	予算現額に対する 収納・支出残額 (繰越明許費を含む)	予算現額 に対する 収納支出 の 比 率
一 般 会 計	歳 入	2,650,852	1,646,958	1,003,894	62.13%
	歳 出	2,650,852	1,085,553	1,565,299	40.95%
	歳入歳出差引残額		561,405		
国民健康保 険特別会計	歳 入	377,200	187,747	189,453	49.77%
	歳 出	377,200	158,676	218,524	42.07%
	歳入歳出差引残額		29,071		
老 人 保 健 特 別 会 計	歳 入	1,022	325	697	31.80%
	歳 出	1,022	60	962	5.87%
	歳入歳出差引残額		265		
簡易水道事 業特別会計	歳 入	44,509	30,024	14,485	67.46%
	歳 出	44,509	18,113	26,396	40.70%
	歳入歳出差引残額		11,911		
農業集落排水 事業特別会計	歳 入	76,460	73,005	3,455	95.48%
	歳 出	76,460	22,477	53,983	29.40%
	歳入歳出差引残額		50,528		
下 水 道 事 業 特 別 会 計	歳 入	60,926	53,545	7,381	87.89%
	歳 出	60,926	37,915	23,011	62.23%
	歳入歳出差引残額		15,630		
介 護 保 険 特 別 会 計	歳 入	240,937	129,278	111,659	53.66%
	歳 出	240,937	88,434	152,503	36.70%
	歳入歳出差引残額		40,844		
林業集落排水 事業特別会計	歳 入	9,130	8,744	386	95.77%
	歳 出	9,130	3,948	5,182	43.24%
	歳入歳出差引残額		4,796		
後期高齢者医 療特別会計	歳 入	31,500	8,093	23,407	25.69%
	歳 出	31,500	4,880	26,620	15.49%
	歳入歳出差引残額		3,213		
総 計	歳 入	3,492,536	2,137,719	1,354,817	61.21%
	歳 出	3,492,536	1,420,056	2,072,480	40.66%
	歳入歳出差引残額		717,663		

3. 公有財産の状況

(1) 土地及び建物 平成 22 年 9 月末現在

区 分		土地面積 (㎡)	建物延面積 (㎡)	
公 有 財 産	本 庁 舎	6,111.8	1,673.2	
	その他の施設	9,750.0	4,100.7	
	公 用 財 産	学 校	49,231.3	15,434.1
		公 営 住 宅	27,110.6	7,178.4
		公 園	71,124.4	
		その他の施設	23,147.5	3,660.9
		山 林	490,812.0	
	計	677,287.6	32,047.3	
	財 産	公 園	99,815.4	3,124.7
		その他の施設	37,145.7	4,466.4
山 林		13,581,408.0		
その他の土地		1,277,458.6		
計	14,995,827.7	7,591.1		
合 計	15,673,115.3	39,638.4		

2. 住民 1 人当りの村税負担額 (単位：円)

税 目	細 別	平成 20 年度	平成 21 年度	平成 22 年度
村 民 税		21,942	20,037	17,186
固 定 資 産 税	九電分除く	22,127	20,657	21,761
	九電分含む	51,566	48,969	49,414
軽自動車税		2,407	2,586	2,656
たばこ税		2,188	2,150	1,989
入 湯 税		329	313	286
国民健康保険税		24,366	22,710	25,746

※ 22 年度分については、調定額により算出。

(2) 公用自動車

平成 22 年 9 月末現在

用 途 別	台数	備 考 (左の内訳)
連 絡 車	14	議会事務局 1, 総務課 2, 税務課 2, 企画観光課 1, 住民福祉課 1, 経済課 2, 建設課 2, 教育課 3
貨 物 車	6	住民福祉課 (水道車) 1, 企画観光課 (軽トラック) 1, 総務課 (ワゴン) 2, 教育課 (軽トラック) 2
特 殊 車 両	2	企画観光課 1, 総務課 1
保 健 指 導 車	1	住民福祉課 1
介 護 移 送 車	1	住民福祉課 1
マイクローバス	2	総務課 1, 教育課 1
ス ク ー ル バ ス	3	教育課 3
給 食 車	1	教育課 1
緊 急 自 動 車	16	消防車 2, 積載車 14
合 計	46	

4. 村債及び一時借入金の現在高

(1) 村債 (一般会計及び特別会計)

平成 22 年 9 月末現在 (単位：千円)

借 入 先	平成 21 年度末現在高	平成 22 年度借入額	平成 22 年度償還額	差引現在額	
1. 政 府 資 金	3,401,938	143,300	184,540	3,360,698	
内 訳	財政融資資金	2,522,399	143,300	116,871	2,548,828
	簡 保 資 金	321,621		65,018	256,603
	郵 便 資 金	557,918		2,651	555,267
2. 公営企業金融公庫	529,974		20,344	509,630	
3. 熊 本 県					
4. 肥 後 銀 行 他	135,218		11,135	124,083	
合 計	4,067,130	143,300	216,019	3,994,411	

(2) 一時借入金の現在高

一 時 借 入 金	なし	平成 22 年 9 月末現在
-----------	----	----------------

5. 基金会計の残高

(単位：円)

基金名	平成22年3月末 現在高	平成22年度上半期増減額		平成22年9月末 現在高
		歳入額	歳出額	
財政調整基金	1,002,855,576			1,002,855,576
減債基金	637,021,644			637,021,644
国民健康保険 療養給付基金	205,581,699	185,530		205,767,229
ふるさと創生基金	136,778,625			136,778,625
いきいき人 づくり基金	171,024,151	111,470		171,135,621
老人福祉対策基金	84,031,878			84,031,878
桜オーナー基金	7,730,000			7,730,000
高額療養貸付基金	1,619,131			1,619,131
土地開発基金	80,999,965			80,999,965
古川地域開発基金	34,826,386			34,826,386
簡易水道事業基金	2,428,051			2,428,051
林道事業に 関する基金	267,507			267,507
湯前線対策基金	3,529,035			3,529,035
中山間地ふるさと・水と土保全基金	3,662,869			3,662,869
被災家屋復 旧貸付基金	3,943,618			3,943,618
本野地区開発基金	2,689,147			2,689,147
交通安全対策基金	1,040,442			1,040,442
産業後継者育成 奨学貸付基金	4,850,000		300,000	4,550,000
奨学金貸与基金	8,316,800	2,635,200	3,120,000	7,832,000
介護保険給 付準備基金	15,455,781			15,455,781
下水道事業基金	28,172,075	91,192		28,263,267
こども基金	62,376,743			62,376,743
介護従事者 処遇改善基金	750,958	640	401,476	350,122
ふるさと応援基金	10,025	725,000		735,025
合計	2,499,962,106	3,749,032	3,821,476	2,499,889,662

6. 平成21年度歳入歳出決算額について

(1) 一般会計

〔1〕歳入

(単位：円)

款 別	予 算 額 (A)	調 定 額 (B)	収入済み額 (C)	不納欠損額 (D)	収入未済額 B - (C + D)	収 納 率 (C ÷ B)
1 村 税	223,198,000	226,338,436	225,027,811	35,200	1,275,425	99.4%
2 地 方 譲 与 税	45,949,000	45,949,998	45,949,998			100.0%
3 利 子 割 交 付 金	496,000	496,000	496,000			100.0%
4 配 当 割 交 付 金	115,000	115,000	115,000			100.0%
5 株 式 譲 渡 割 交 付 金	50,000	50,000	50,000			100.0%
6 地 方 消 費 税 交 付 金	21,487,000	21,487,000	21,487,000			100.0%
7 自 動 車 取 得 税 交 付 金	9,686,000	9,685,000	9,685,000			100.0%
8 地 方 特 例 交 付 金	5,501,000	5,647,000	5,647,000			100.0%
9 地 方 交 付 税	1,275,600,000	1,430,830,000	1,430,830,000			100.0%
10 交 通 安 全 対 策 交 付 金	850,000	919,000	919,000			100.0%
11 分 担 金 及 び 負 担 金	48,696,000	51,678,331	49,143,876		2,534,455	95.1%
12 使 用 料 及 び 手 数 料	25,819,000	29,916,831	27,111,418		2,805,413	90.6%
13 国 庫 支 出 金	495,730,000	335,974,880	335,974,880			100.0%
14 県 支 出 金	206,117,000	198,226,290	198,226,290			100.0%
15 財 産 収 入	9,358,000	12,699,722	11,545,995		1,153,727	90.9%
16 寄 附 金	728,000	760,000	760,000			100.0%
17 繰 入 金	5,732,000	4,749,814	4,749,814			100.0%
18 繰 越 金	248,504,000	244,599,723	244,599,723			100.0%
19 諸 収 入	34,669,000	41,394,902	41,394,902			100.0%
20 村 債	265,483,000	265,483,000	265,483,000			100.0%
歳 入 合 計	2,923,768,000	2,927,000,927	2,919,196,707	35,200	7,769,020	99.7%

〔2〕歳出

(単位：円)

款 別	予 算 額 (A)	支出済額 (B)	翌年度繰越額 (C)	不 用 額 A - (B + C)	執 行 率 (B ÷ A)%
1 議 会 費	58,959,000	56,986,224		1,972,776	96.7%
2 総 務 費	545,043,000	522,850,403	10,433,000	11,759,597	95.9%
3 民 生 費	341,036,000	330,889,488		10,146,512	97.0%
4 衛 生 費	173,305,000	167,767,411		5,537,589	96.8%
5 労 働 費	1,000			1,000	
6 農 林 水 産 業 費	455,415,000	423,110,438	27,300,000	5,004,562	92.9%
7 商 工 費	169,321,000	142,343,722	24,800,000	2,177,278	84.1%
8 土 木 費	322,224,000	309,770,029	8,500,000	3,953,971	96.1%
9 消 防 費	92,198,000	80,741,933	9,584,000	1,872,067	87.6%
10 教 育 費	349,361,000	227,511,662	111,855,000	9,994,338	65.1%
11 災 害 復 旧 費	6,303,000	6,239,100		63,900	99.0%
12 公 債 費	405,800,000	405,410,636		389,364	99.9%
13 諸 支 出 金	2,000			2,000	
14 予 備 費	4,800,000			4,800,000	
歳 出 合 計	2,923,768,000	2,673,621,046	192,472,000	57,674,954	91.4%

平成 21 年度歳入歳出表

〔一般会計〕

(単位：円)

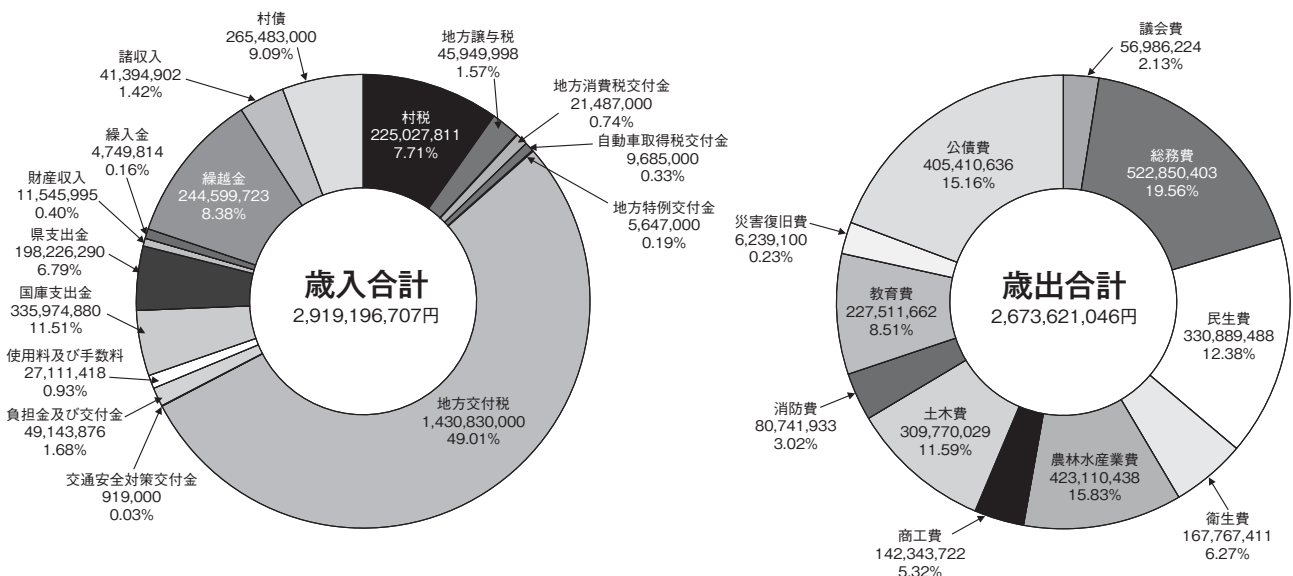

(2) 平成 21 年度水上村会計別決算総括表

(単位：円)

会 計 別	歳入歳出 予算現額 (A)	決 算 額			翌年度へ繰越 すべき財源 (E) (繰越明許分)	実 質 収 支 (D) - (E)	執 行 率	
		歳入合計 (B)	歳出合計 (C)	差引残額 (B) - (C) = (D)			歳 入 (B) / (A)	歳 出 (C) / (A)
一 般 会 計	2,923,768,000	2,919,196,707	2,673,621,046	245,575,661	192,472,000	53,103,661	99.84%	91.44%
国民健康保険特別会計	386,693,000	416,110,142	337,406,217	78,703,925		78,703,925	107.61%	87.25%
老人保健特別会計	2,690,000	853,597	853,597	0		0	31.73%	31.73%
簡易水道特別会計	43,092,000	44,434,183	41,141,772	3,292,411		3,292,411	103.11%	95.47%
農業集落排水事業特別会計	103,851,000	79,474,241	78,849,130	625,111		625,111	76.53%	75.93%
下水道事業特別会計	61,613,000	61,822,892	61,023,847	799,045		799,045	100.34%	99.04%
介護保険特別会計	214,069,000	226,121,246	191,127,373	34,993,873		34,993,873	105.63%	89.28%
林業集落排水事業特別会計	8,850,000	8,802,264	8,731,573	70,691		70,691	99.46%	98.66%
後期高齢者医療特別会計	27,500,000	27,015,943	26,659,748	356,195		356,195	98.24%	96.94%
総 合 計	3,772,126,000	3,783,831,215	3,419,414,303	364,416,912	192,472,000	171,944,912	100.31%	90.65%

長い間お世話になりました。



水上村長が推薦し、法務大臣が委嘱した人権擁護委員として、9年間活動されました湯山の田代晴美さんが10月末をもって退任されました。

11月4日、役場を訪問された熊本地方務局人吉支局の園田支局長より法務大臣からの感謝状が伝達され、また、成尾村長からは記念品の贈呈があり、長年の労に対しそれぞれから温かい感謝の言葉がありました。



熊本地方務局人吉支局長より感謝状を受ける田代さん

田代さんは、「先輩の方々のご指導で今日までやってくる事が出来ました。」と、9年間を振り返り、安堵した様子でしばし懐かしいお話しをされていました。

田代さんにおかれましては、今後も健康に留意され、これからもご指導、ご協力をお願い致します。なお、後任として、湯山の岩井田恵美子さんが、今後人権擁護員としてご活躍されます。

株式会社「みずかみ」

平成二十一年度

(第八期)

経営状況報告

八月二十四日、株式会社みずかみの定時株主総会が開催され、提出された全議案が承認されましたので、平成二十一年六月一日から平成二十二年五月三十一日までの経営状況などについて、村民の皆様にご報告いたします。

なお、今後も各施設を有効活用し、地域に貢献できる会社を目指し努力して参りますので、皆様方の一層のご支援とご協力をよろしくお願いいたします。

株式会社みずかみ

代表取締役社長 成尾政紀

平成二十一年度

第八期事業報告

(平成二十一年六月一日)

平成二十二年五月三十一日)

【第八期の総括】

平成二十一年度の売上高は、対前年比で一〇五%増の

一三〇、二〇一千元、経常利益が同一五%増の一、〇〇四千元で、前年度の引き続き二期連続で増収増益となりました。前年度赤字だった元湯の経費節減策が奏功し黒字転換、同じくキャンプ場も経費を節減したことが、利益増につながりました。今期は特に、九月の五連休(シルバーウィーク)の売上貢献が大きく、九年度の売上高は、対前年比三、一九二千元増の一、九四四千元でした。

一方、経営方針については課題も残り、フレンドリー(接遇の向上)については不十分であり、新年度も引き続き継続の必要性を痛感。新規事業への挑戦についても、開発が進まず、新年度へ繰り越すこととなりました。しかし、四大原則の徹底、季節毎に季節運営を明確にする変化対応力の向上については、まずまずの成果を収めています。

以上から新年度は、前年度からの課題を含めて経営方針の深化を追求すると同時に、より具体的には、山の幸館を利用した地域資源を活用した商品開発、好調な物産館外販事業との連携を進め、村内の雇用促進と所得向上に貢献できるように推進します。

【主な事業内容】

6月 1日 第8期スタート
 11日 びぶれす熊日広場出張販売(～12日)
 17日 第6回研修旅行(鹿児島方面)
 21日 父の日プレゼント(物産館、元湯、山の幸館)
 25日 第27回役員会
 7月 1日 みずかみ商品券発行事業スタート
 元湯17周年
 お中元・うなぎキャンペーン開始
 2日 びぶれす熊日広場出張販売(～3日)
 8日 キャンプ場・そうめん流し研修(久留米方面)
 15日 みずかみ養生の郷づくり協議会総会
 18日 そうめん流し・マス釣りばりオープン
 8月 1日 (株)みずかみ6周年記念イベント開催(～2日)
 土曜夜市(物産館)
 5日 山の幸館14周年
 24日 第7回定時株主総会・第28回取締役会
 27日 びぶれす熊日広場出張販売(～28日)
 9月 7日 美化作業(もとゆの森)
 17日 びぶれす熊日広場出張販売(～18日)
 21日 敬老の日元湯無料開放
 10月 1日 棚卸実査(山の幸館、元湯)
 15日 びぶれす熊日広場出張販売(～26日)
 17日 熊本県農業公園バラまつり出張販売(～18日)
 18日 ロアッソ熊本人吉球磨デー出張販売
 21日 現金実査(全施設)
 24日 熊本県農業公園バラまつり出張販売(～25日)
 30日 水の上の学校「ログハウスづくり」宿泊受け入れ
 (～3日、キャンプ場)
 グランメッセ「くまもと物産フェア」出張販売(～1日)
 11月 1日 御歳暮ハムギフトキャンペーンスタート
 4日 びぶれす熊日広場出張販売(奥球磨3町村)
 9日 びぶれす熊日広場出張販売
 (人吉球磨物産販売施設連絡協議会)
 12日 びぶれす熊日広場出張販売(～13日)
 14日 熊本県農業公園「農業フェア」出張販売(～15日)
 15日 第2回市房杉トレッキングツアー
 19日 みずかみ養生の郷づくり協議会薬膳料理研修(湯楽里)
 21日 山の幸館新そばまつり(～23日)
 12月 1日 棚卸実査(物産館、キャンプ場、あめんぼ一館)
 10日 びぶれす熊日広場出張販売(～11日)
 15日 山の幸館お歳暮ハムギフト配達開始
 21日 水の上の学校研究会定例会・
 みずかみ養生の郷づくり協議会事業報告会
 29日 歳末くまもとの市出張販売
 (～30日、グランメッセ熊本)
 31日 山の幸館年越しそば
 1月 2日 初商 各施設にてぜんざい・甘酒の振る舞い
 7日 七草 山の幸館七草がゆ振る舞い
 11日 鏡開き 各施設にてぜんざい振る舞い
 14日 びぶれす熊日広場外販(～15日)
 21日 びぶれす熊日広場外販(奥球磨3町村合同)
 25日 第29回取締役会(山の幸館)
 26日 みずかみ養生の郷づくり協議会先進地研修
 (～27日、大分方面)
 2月 1日 みずかみ養生の郷づくり協議会先進地研修
 (～2日、福岡方面)
 奥球磨井・ラーメンフェア協賛
 (～3月14日、物産館・けんちんラーメン)
 3日 節分 各施設節分豆のサービス
 びぶれす熊日広場外販(奥球磨3町村合同)

4日 びぶれす熊日広場外販
 (～5日、温泉組合広報宣伝活動)
 7日 元湯入浴回数券キャンペーン(～14日)
 9日 NTT広場外販(熊本市)
 17日 社員集合研修・桜商戦決起大会(キャンプ場)
 20日 市房杉トレッキングツアー(～21日)
 3月 1日 水の上の学校「ヤマメ釣り」受付開始
 3日 びぶれす熊日広場外販(奥球磨3町村合同)
 6日 桜まつり中学ソフトボール大会宿泊受け入れ
 (キャンプ場)
 11日 びぶれす熊日広場外販(～12日)
 13日 桜まつり特別営業体制開始
 (テント販売、各施設営業時間延長等)
 19日 NTT広場外販(熊本市)
 20日 桜まつり中学野球大会宿泊受け入れ(キャンプ場)
 27日 第39回桜まつり(～28日)
 4月 1日 公園施設等公衆トイレ清掃管理委託業務開始
 (公衆トイレ19箇所)
 22日 びぶれす熊日広場外販(～13日)
 25日 古屋敷地区白水公園「しゃくなげ祭り」・外販
 (～5月5日)
 28日 お嶽さん参り、山開き
 みずかみ養生の郷づくり協議会総会
 5月 8日 物産館出荷協議会総会(市房庵なるお)
 15日 山の幸館・バラまつり外販
 (～16日、熊本県農業公園)
 19日 食品衛生協会総会・食品衛生優良施設表彰(物産館)
 20日 びぶれす熊日広場外販(～21日)
 22日 山の幸館・バラまつり外販(～23日、熊本県農業公園)
 25日 人吉球磨物産販売施設連絡協議会総会
 (多良木町・新辰巳)
 28日 鹿児島空港外販(～30日、国内線到着ロビー)
 ※初の鹿児島空港外販業務
 29日 口蹄疫の関係で市房杉トレッキングツアー中止

【観 光 事 業】

1. 新聞、ラジオ、雑誌、インターネット等マスコミへの情報提供、掲載
2. 「びぶれす熊日会館」を中心に県内一円へ出張販売に出向きPR活動
3. 水上村の自然を中心とした写真の各施設への掲載(お客様向け観光PR)
4. 連休時等の特別営業体制(出張販売、延長営業、シャトルバス運行等)
5. 当社ホームページを利用した広報活動、物品販売

【総 会】

平成21年8月24日 第7期定時株主総会を開催
 提案ならびに決議事項
 ・平成20年度事業報告ならびに第7期決算報告書承認の件
 ・平成21年度第8期事業計画(案)

【取 締 役 会】

第27回取締役会 平成21年6月25日
 第28回取締役会 平成21年8月24日
 第29回取締役会 平成22年1月25日

【監 査】

監査役の決算監査 平成21年8月20日

賃借対照表

平成 22 年 5 月 31 日現在 (単位：円)

資産の部		負債の部	
【流動資産】	【 46,282,214】	【流動負債】	【 14,910,628】
現金及び預金	37,001,843	買掛金	4,283,888
売掛金	2,823,122	未払金	4,743,758
商品	1,062,063	前受金	1,600,000
製品	284,883	預り金	1,068,000
原材料	2,521,761	委託販売預り金	4,189
貯蔵品	425,864	委託手数料預り金	1,874,000
未収入金	1,429,528	未払法人税等	181,893
前払費用	733,150	未払消費税等	1,154,900
【固定資産】	【 6,124,607】	【固定負債】	【 2,360,715】
(有形固定資産)	(3,826,981)	リース債務	2,360,715
建物付属設備	266,634		
車両運搬具	1,001,941	負債の部計	17,271,343
什器備品	345,406		
リース資産	2,213,000	純資産の部	
(投資その他の資産)	(2,297,626)	【株主資本】	【 35,551,050】
保険積立金	2,273,636	(資本金)	(50,000,000)
リサイクル預託金	23,990	資本金	50,000,000
【繰延資産】	【 415,572】	(利益剰余金)	(△14,448,950)
創業費	415,572	繰越利益剰余金	△14,448,950
		当期純利益	(820,161)
資産の部計	52,822,393	純資産の部合計	35,551,050
		負債・純資産の部計	52,822,393

損益計算書

自 平成 21 年 6 月 1 日
至 平成 22 年 5 月 31 日
(単位：円)

科目	金額	
【売上高】		
売上高	130,201,193	130,201,193
【売上原価】		
期首棚卸高	3,913,057	
仕入高	58,783,195	
合計	(62,696,252)	
期末棚卸高	3,868,707	58,827,545
売上総利益		(71,373,648)
【販売費及び一般管理費】		
営業利益		71,113,022
		(260,626)
【営業外収益】		
受取利息	12,165	
雑収入	750,192	762,357
【営業外費用】		
雑損失	18,499	18,499
経営利益		(1,004,484)
税引前当期純利益		(1,004,484)
法人税、住民税及び事業税		184,323
当期純利益		(820,161)

平成 22 年度第 9 期事業計画

事業の基本方針

地域資源を生かした村有施設の効率的な経営を図り、利用者に多様で良好なサービスを提供することにより、交流が促進され、産業の振興、住民福祉の増進に寄与する。

【新年度経営方針】

1. ファンづくり (固定客づくり)
 - ①フレンドリー (接客技術の向上)
 - ②各施設の独自性発揮 (施設方針の実行)
2. 新規開拓
 - ①新商品開発 (山の幸館の最重点実施項目)
 - ②料理メニュー開発 (食事処の客数増 120%)
3. 変化対応力の向上
 - ①いつも新鮮な店づくり
(季節の先取り、こだわり POP)
 - ②販売促進の強化 (季節指数に敏感な運営)

【主な事業内容】

- 6月 出張販売(ゆめタウン、びぶれす広場)
第7回社員研修旅行(鹿児島方面)
- 7月 市房山キャンプ場
そうめん流し・マスつりぼりオープン
中元ギフトキャンペーン、うなぎ予約キャンペーン
7周年お客様感謝イベント
(夜市開催、出荷協議会協賛)
- 8月 (株)みずかみ 第8回定時株主総会
- 9月 地元農産物の活用(そば粉を使った菓子の商品化、栗万十)
敬老の日 元湯お年寄り無料入浴
- 10月 地域資源の活用
(鹿肉の加工、くん製、ソーセージの商品化)

出張販売(びぶれす熊日会館、NTT物産展(熊本市)、物産館・山の幸館合同・農業フェア(県農業公園))
「新米フェア」開催

- 11月 出張販売(びぶれす熊日会館、白水公園)
「新そばフェア」「いちごフェア」開催(紅葉連動企画)
元湯回数券キャンペーン
- 12月 出張販売(グランメッセ熊本くまもとの市大集合)
お歳暮ギフトキャンペーン、年越しそばキャンペーン
- 1月 お客様振る舞い(七草、鏡開き、柳もち)
- 2月 出張販売(NTT物産展(熊本市))
社員集合研修(桜商戦決起大会)
元湯回数券キャンペーン
- 3月 「湯山温泉桜まつり」特別営業体制
村内臨時出店・出張販売
- 4月 地域資源の活用(たけのこ水煮(缶詰・ビン詰))
(桜の花の塩漬け、桜塩づくり)
出張販売(白水公園)
山開き、お嶽さん参り
- 5月 地域資源の活用(イチゴ)
GW商戦
子供の日、母の日イベント企画

【観光事業】

1. 外販事業の推進(水上村キャンペーン活動、温泉組合との連携)
2. 営業力の強化(人吉球磨地域への新規出店)
3. 地場特産を活用した料理開発
4. 新商品開発(鹿肉加工、筍、イチゴ、そば粉菓子、栗万十)
5. ホームページを活用した営業活動、インターネットでの特産品販売
6. マスコミへのイベントの告知・宣伝
ダイレクトメール発送

納期内納付にご協力ください。

★ 12月の税金

- 固定資産税（3期）
- 国民健康保険税（8期）
- 後期高齢者医療保険料（8期）
- 介護保険料（5期）

納期限：12月27日（月）
口座振替日：12月20日（月）



★ 納税は口座振替で

毎月25日に、口座から引き落としますので、わざわざ納税に出向く必要がなく、納め忘れがありません。

手続きは、預金通帳と印鑑（届出印）を持参され、取扱い金融機関の窓口へお申込みください。

取扱い金融機関の窓口

肥後銀行・JA球磨・熊本県信用組合・
ゆうちょ銀行・熊本ファミリー銀行

税・使用料等のお問い合わせ先

水上村役場

- ・税務課（44-0316）：村県民税・固定資産税・軽自動車税
- ・住民福祉課（44-0313）：国民健康保険税・介護保険料・後期高齢者医療保険料・水道料・保育料
- ・建設課（44-0315）：住宅料・下水道料
- ・教育課（44-0333）：給食費・奨学金・教員住宅料

平成22年度 調理師業務従事者届の 提出について

就業している調理師は、法に基づき2年ごとに就業地等に関する届出が必要です。

対象：

平成22年12月31日現在、調理師免許を有し県内で調理業務に従事している方

届け出用紙の設置場所：

県庁健康づくり推進課、各保健所、熊本市各保険福祉センター（中央を除く）

提出期限：平成23年1月15日

提出先：

就業地が熊本市の場合：

県庁健康づくり推進課

就業地が熊本市以外の場合：

就業地を所轄する保健所

「天体観測教室」 参加者募集!!

12月3・17日の午後7時より、ほいほい広場天文台で天体観測教室を行います。

参加費無料!! 星に興味のある方は気軽にご参加ください。

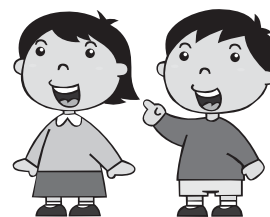
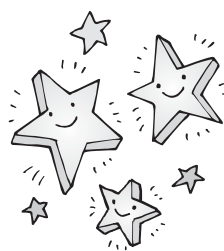

お問い合わせ先

水上村役場 教育課 幸野一樹
TEL 44-0333

お知らせ



平成二十二年度「第二十回球商百貨店」(生徒販売実習) **テーマ「真心サービス」**
二十年分の感謝をこめて

開催日 平成二十二年十二月 四日(土)・五日(日)
午前十時開店・午後三時閉店
場所 熊本県立球磨商業高等学校(本校体育館およびその周辺)

住所 球磨郡錦町西一九一-三三八-二〇五二
内容 地元地域特産品及び北海道特産品の販売
イベント企画等

- 商品販売フェア
「北海道フェア」
- 北海道の特産品
- ステージイベント

- 十二月五日(日)午後十二時
- ①餅なげ(球磨商生徒実行委員会)
- ②お楽しみ抽選会(随時)



放送大学 四月生募集のお知らせ

放送大学では平成二十三年度第一期(四月入学)の学生を募集中です。

放送大学はテレビやラジオの放送を通して学ぶ遠隔教育の大学です。

心理学・福祉・経済・歴史・文学・自然科学など、幅広い分野を学べます。

出願期間は二月二十八日まで。

資料を無料で差し上げています。

お気軽に放送大学熊本学習センター(☎〇九六一三四一一〇八六〇)までご請求下さい。放送大学ホームページでも受け付けております。

熊本県精神保健福祉センター 移転のお知らせ

こころの悩みや精神科の病気で困っているご本人・ご家族・関係者の方からの精神保健福祉相談を行っている熊本県精神保健福祉センターは、

移転に伴い平成二十三年一月四日より次のとおり連絡先が異なります。

■新住所 熊本市月出三丁目

一〇二二〇(熊本県立大学隣り)

■相談・診察予約電話

〇九六一三八六一一六六

※相談受付 月～金 午前九時～午後四時(祝日・年末年始を除く)

■業務代表電話

〇九六一三八六一二五五

詳しくは、精神保健福祉センター(〇九六一三五九一六四〇一)へ。

おもてなし活動を支援 します！

訪れる方を温かいこころで

お迎えするおもてなし活動への支援を行います。

学校やNPO法人、市民グループなどの団体が対象になります。

応募は、申請書に必要事項を記載し、県観光交流国際課あてにご郵送ください。

募集要領や申請書様式、取組事例等は、ホームページに掲載しています。

◎募集期間…九月一日～三十日

◎助成額上限…一事業あたり三十万円

「指名手配被疑者の 検挙にご協力を！」

平成22年9月末現在、全国の警察から指名手配されている者は、警察庁指定特別手配被疑者として地下鉄サリン事件などで特別手配しているオウム真理教関係被疑者3人を始めとして、約1,200人に上っています。

これらの被疑者は、殺人、強盗等の凶悪事件、暴行、傷害等の粗暴事件、窃盗事件、詐欺、横領等の知能犯事件などに関して手配されており、再び犯行を行うおそれがあります。

警察では、特に重大な犯罪の被疑者を選定した上で、11月中旬に全国警察の総力を挙げて追跡捜査を行うこととし、これら被疑者の早期検挙に取り組んでいるところです。

この指名手配被疑者の発見に向けた捜査活動には、県民の皆さんのご協力が是非とも必要です。

指名手配被疑者によく似た人を見掛けたといった情報など、どんなわずかなことでも結構ですので、警察に通報していただくようお願いします。

重大交通事故多発中!!

現在、多良木警察署管内におきまして、生命に関わる重大な交通事故が多発しております。

日没も早くなり、夕方、車を運転する時はライトの早め点灯に心掛けましょう。

また、年末でお酒を飲む機会も増えますが、飲酒運転は絶対にしないようお願いいたします。車だけでなく、自転車での飲酒運転も検挙の対象となります。

一人ひとりがしっかりと交通ルールを守れば、必ず悲惨な事故は防げます。住みよい村づくりのために村民の皆様のご協力をお願いします。

◎取組事例：花の植栽やグッズの製作、おもてなしのスキルアップ講習会など
ホームページ「熊本県観光サポート（なごみ紀行）」
<http://kumanago.jp/benri/omotenashi.html>

■お問い合わせ先／熊本県観光交流国際課
☎〇九六一三三三一一三三三一一
提出先／〒八六二一八五七〇
熊本県観光交流国際課内ようこそくまもと大作戦係

くまもとの木でつくった木製遊具を貸し出しています。

熊本県では、子どもたちに、木のぬくもりを肌で感じ、木に親しみをもってもらえるよう、「幼児教育、保育、子育て支援活動のため、乳幼児の集団を対象として使用する団体及びグループ等」を対象に、委託業者を通じて、県産のヒノキとスギでつくった積み木セツトなどの木製遊具の貸出しをしています。

借用については、貸出業務を担当する「NPO法人 子育て支援ワーカーズ ペペペペら

ん」にて貸出の相談受付、貸出業務担当「NPO法人 子育て支援ワーカーズ ペペペペら

ん
〒八六〇一八〇八一
熊本市麻生田一―二―二
☎〇九六一三三三七一〇四五〇
URL： <http://www.pepepeperan.com>
E-Mail： mail@pepepeperan.com

特定テーマづくりの日曜日労働相談のお知らせ

・ 一月九日（日）労働時間、休日・休暇（年休など）について
・ 二月十三日（日）未払い賃金（未払い残業代など）について
・ 三月十三日（日）解雇、退職勧奨・退職、退職金について
・ 相談時間帯は午後一時～午後四時まで
・ 相談方法は来所、電話
◆ お問い合わせ先
くまもと県民交流館パレアシごと相談・支援センター
利用時間：毎日午前九時～午後七時（月一回程度の

休館日を除く）
労働相談
☎〇九六一三五二一三六一三

就職活動のための応募書類作成指導のお知らせ

県では、就職活動のための応募書類作成指導を実施。
・ 日程は、一月から三月までの毎週末（土曜日・日曜日）
午前十時から午後六時まで
※相談時間は一人三十分程度
・ 応募書類は、履歴書、職務経歴書、添え状
・ 持参するものは、応募書類の下書き、応募先の求人票

◆お問い合わせ先

くまもと県民交流館パレアシごと相談・支援センター
利用時間：休館日を除く毎日午前九時～午後七時
就業支援相談
☎〇九六一三五五一一三二三四

製造事業所の皆様へ

統計調査にご協力ください。
平成二十二年工業統計調査を十二月三十一日現在で行い

「必ずチェック 最低賃金！ 使用者も 労働者も」

熊本県最低賃金が11月5日から改正になりました。

新しい最低賃金額は、時間額643円です。

この最低賃金は、県内すべての労働者（臨時・パートタイム労働者、アルバイト等を含みます。）に適用されます。

なお、派遣労働者については、派遣先の事業場に適用されている最低賃金が適用になります。

詳しいことは、熊本労働局労働基準部賃金室（TEL096-355-3202）又は、最寄りの労働基準監督署にお尋ね下さい。



ます。
調査の実施に当たっては、本年十二月から来年一月にかけて調査員がお伺いします。
なお、調査票に記入いただいた内容については、統計法に基づき秘密は厳守されますので、正確なご記入をお願いします。
経済産業省・熊本県・水上村 役場企画観光課

◆ 球磨郡医師会休日在宅医当番(12月) ◆

月	日	曜日	上 球 磨	中 球 磨	その他地域	小 児 科
12	5	日	横山医院 (TEL 42-2132)	こんどう整形外科 (TEL 45-6555)		やまむら医院 あさぎり町 (TEL 45-0005)
12	12	日	仁田畑クリニック (TEL 42-1123)	増田耳鼻咽喉頭クリニック (TEL 45-8001)		公立多良木病院小児科 多良木町 (TEL 42-2560)
12	19	日	井口医院 (TEL 42-5570)	小林クリニック (TEL 38-5670)		たかはし小児科内科医院 人吉市相良町 (TEL 24-2222)
12	23	祭・木	東 病 院 (TEL 45-5711)	犬童内科胃腸科医院 (TEL 45-1125)		人吉総合病院小児科 人吉市老神町 (TEL 22-2191)
12	26	日	犬童耳鼻咽喉頭科 (TEL 43-0777)	高田内科医院 (TEL 38-3677)		やまむら医院 あさぎり町 (TEL 45-0005)

※予定のため、変更になる場合もございますので、ご了承ください。

◆ 休日当番薬局(12月) ◆

月	日	曜日	当 番 薬 局	そ の 他
12	5	日	エスエス堂きりん本町薬局 (あさぎり町) (TEL 45-6330)	清風薬局サンロード免田店(あさぎり町) (TEL 49-9600) 山口薬局 (多良木町) (TEL 42-4123)
12	12	日	ひご薬局多良木店 (多良木町) (TEL 49-1011)	
12	19	日	たらぎ調剤薬局 (多良木町) (TEL 43-0221)	
			百太郎薬局 (錦町) (TEL 28-8123)	
12	23	祭・木	岡原けんこう堂薬局 (あさぎり町) (TEL 45-6023)	
			くろみ薬局 (あさぎり町) (TEL 49-9630)	
12	26	日	きりん薬局原田店 (多良木町) (TEL 42-6900)	
			高階誠心堂錦調剤薬局 (錦町) (TEL 38-4940)	
			エスエス堂きりん本町薬局 (あさぎり町) (TEL 45-6330)	

※予定のため、変更になる場合もございますので、ご了承ください。

赤ちゃん紹介



ひなた
梅原 陽向ちゃん (男)
(平成 22 年 8 月 23 日生まれ)

水上村大字岩野

父：政範さん 母：ことえさん

陽向くんのまわりに日向ぼっこをする
かのように、たくさんの方が集まるあ
たたかい子に育て下さい。



よろしくね!

さわ
永石 紗和ちゃん (女)
(平成 22 年 9 月 1 日生まれ)

水上村大字岩野

父：龍光さん 母：瑞穂さん

たくさん食べてスクスク元気に
優しい子に育てね。



12月のごみ収集・・・美しい水上 3R(リデュース・リユース・リサイクル)・温暖化防止活動に参加しましょう。

資源ごみ / 燃えないごみ

	日	月	火	水	木	金	土
				1	②	3	4
12	5	⑥	7	8	⑨	10	11
	12	13	14	15	⑬	17	18
	19	20	21	22	23	⑭	25
	26	27	28	29	30		

- 2日:燃えないごみ
鉄くず、ガラス、陶器
- 9日:アルミ缶・スチール缶
透明びん・茶色びん
- 16日:燃えないごみ
鉄くず、ガラス、陶器
- 24日:アルミ缶・スチール缶
透明びん・茶色びん

燃えるごみ:6日・13日・20日・27日 ※燃えるごみは、12月27日が年内最後の収集となります。

粗大ごみの処分には村の補助制度があります

いよいよ年末が近く、大掃除の季節となりました。

不要の大型の家具、家電製品等の処分については、村の補助制度がありますので、申し込みされる方は各区の区長さんへ相談してください。

対象品は、扇風機、電子レンジなどの電気製品、自転車、ガスコンロ、ストーブ、じゅうたん、カーペット、マット、ふとん、机、椅子などです。

この他にも、指定袋に入りきれない大きさのものは、粗大ごみになります。これらは、各区のごみの収集所には出せませんのでご注意ください。

また、家電4品目(テレビ、冷蔵庫・冷凍庫、エアコン、洗濯機・乾燥機)や農機具は対象外です。

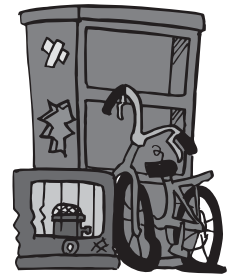

お問い合わせ先 水上村役場住民福祉課 ☎44-0313

特設人権相談所を開設します

毎日の生活の中で、これは人権上問題ではないだろうかと感じたり、困りごとや心配ごとがありましたら、ひとりで悩まずに相談して下さい。

相談は無料で、相談の内容については秘密を厳守します。

とき 平成22年12月6日(月)午前9:00～12:00

ところ 水上村岩野公民館

担当者 人権擁護委員 坂口守雄氏・岩井田恵美子氏

お問い合わせ先 住民福祉課 44-0313

12月4日～10日は人権週間です

行政相談所の開設

「毎月第3木曜日」に行政相談所を開設しています。お気軽にご相談ください。

12月は16日(木) 午後1時～午後3時

場所:水上村役場 二階和会議室

◇お問い合わせ先

水上村役場 総務課 Tel44-0311

人のうごき

平成22年10月末現在

●今月の人口●

男 ……1,177人
女 ……1,334人
計 ……2,511人
戸数 ……933戸

村花……シャクナゲ
村木……スギ
村鳥……セキレイ



村花「シャクナゲ」

12月の行事予定

- 12月4日(土) 岩野保育所発表会
- 12月5日(日) 湯山一周駅伝大会
- 12月11日(土) 湯山保育所発表会
- 12月15日(水) 市房山神宮例祭
- 12月19日(日) 郡市対抗熊日駅伝大会
- 12月29日(水) 消防年末警戒巡回

※予定ですので、変更になることがあります。





綺麗な菊をありがとうございます

毎年この季節になると、役場の玄関やカウンターに綺麗な菊が飾られます。

これは、江代地区の蔵座利秋さんから提供して頂いたもので、役場を訪れる方々も見事に咲き誇る菊の花にしばし癒されています。

今年もすばらしい菊をありがとうございました。

元田 京一 作品シリーズ

158



早いもので今年も後わずが
 年始めにかかげた目標も
 夏場すぎから中だるみで
 クリアーできず
 来年のことをきくと
 オニに笑われそうだが
 少しだけハードルを上げ
 挑もうと思つ
 苦手の冬は充電期間とし
 早目の冬仕度にはいる
 (冬眠)

石路 つかふき

石路(菊)きく科

開花時期は、十月中旬頃～十一月末頃。原産地は日本、中国、台湾など。

名前の由来は、艶葉(つやばな)の「つ」の音、ひびきの「き」の音、の音の葉の「き」から、「つ」の音が「つ」になったと言われています。

「キアラブキ」や九州名産の「佃煮キアラブキ」は、このつわぶきの葉で作られています。また、この葉には抗菌作用があり、湿疹や腫れ物などに効果があります。

花言葉：「謙譲」「困難に負けない」