

広報

みずかみ

1
2012

NO. 480

初冠雪の市房山
(2011.12.9撮影)

KUMAMOTO



MIZUKAMI



水上村長
廣瀬親吾



新年明けましておめでとうございます。村民の皆様には、ご壮健で新春をお迎えのこととお慶び申し上げます。日頃より、水上村政に対し、温かいご理解とご協力・ご指導を賜りますこと深く感謝申し上げます。

昨年を振り返ってみますと、三月十一日に東北沖で発生しました地震により、今まで私たちが見たこともない大きな津波が、一瞬にして、多くの尊い人命や財産を奪う未曾有の大災害が起こりました。加えて、震災により、世界一安全といわれた原子力発電所の事故により、避難を余儀なくされた方々も多く、未だ終息の見込みもたっておりません。被害に遭われた多くの皆様にお見舞い申し上げますと共に、お亡くなりになられた方々のご冥福を心よりお祈り申し上げ、一日も早い復興を願うものであります。また、この震災に対し、村民の皆様より義援の手がさしのべられましたこと、心より感謝を申し上げます。水上村といたしましても、人的支援として、職員二名を派遣することになりました。また、熊本県と協力し、湯前町・水上村合同で、「みんなの家」建設の一部として、上球磨産材木を提供することが出来ました。これもひとえに村民の皆様のご理解の賜と深く感謝を申し上げます。

本村におきましては、昭和四十三年以来、四十三年ぶりに献穀事業に取り組み、熊本県代表として、昨年の十月二十七日、皇居にて、天皇・皇后両陛下へ、米・粟を献上致しました。この事業に取り組んでいただきました、本野地区の尾前武志・珠美様ご夫妻、また、ご家族の方、地域の方、各関係機関の皆様には、大変なご苦労をおかけ致しましたこと深く感謝申し上げます。この事業を契機に、本村農業の更なる発展に繋げることが出来るよう今後もご協力いただきますよう、よろしくお願い致します。

私も、昨年四月の統一地方選挙におきまして、皆様の温かいご支援を賜り、五月に就任し、早いもので、ハケ月が過ぎました。私の基本理念の一つである、「対話と協調の精神」の実行のため、可能な限り、あらゆるどころへ出席させていただき、いろいろな話を聞かせていただく機会がありました。まだまだ十分とは言えませんが、今後も地域の声に耳を傾け、「村民主役」の行政運営を推進して参りたいと存じます。

本年は、自然環境を生かした村づくりの一環として、グラランドオープン予定の「森林セラピー事業」も着々と準備が進み、この事業を一つの契機として、水上村の観光のみならず、農林業、商工業への波及効果を目指しております。資源を有効活用する取り組みとして、新たな産業を創造すべく、役場庁内にプロジェクトチームを組織し、準備を進めているところでございます。今後も「地域を元気に！住みやすい村づくり」を掲げ、全力投球して参りますので、皆様のご支援、ご協力をよろしくお願い致します。

結びに、本年が皆様にとりまして、ご健康で幸多き年となりますよう御祈念申し上げます、年頭のご挨拶といたします。



水上村議会議長
大石 長一郎



明けましておめでとうございます。

村民の皆様には希望に満ちた新年をお迎えのこととお慶び申し上げます。日頃から村議会に対する温かいご理解とご協力を賜り、厚くお礼申し上げます。

昨年五月、伝統ある村議会議長に再び就任しハケ月が過ぎました。改めてその責任の重大さを痛感し、身の引き締まる思いをいたしております。今後とも村政の発展と議会の円滑な運営のため、誠心誠意、努力する所存でございます。

昨年は多難な年となりました。三月十一日に発生した未曾有の「東日本大震災」では一万六千人余りの方が亡くなられ、依然、多くの方が行方不明となっております。また、大震災の影響で発生した福島原発の事故では、避難を余儀なくされ、いまだ終息の見通しも立っておりません。更に、九月には台風十二号、十五号が相次いで襲来し、記録的な豪雨となり、紀伊半島を中心に百名余りの方が亡くなられました。改めて被災された皆様に、心から御見舞いを申し上げますとともに、被災地の日も早い復旧・復興をお祈りする次第です。

このような中、明るい話題としては、「なでしこジャパン」が女子ワールドカップサッカーで優勝し、勇気と感動を与えてくれました。そして一年を世相で表す漢字として「絆」が選ばれました。まさに、震災により人と人、家族の絆を再確認しただけでなく、世界一に輝いた「なでしこジャパン」のチームワークなどの想いを込めた漢字として選ばれたものです。

本村においては、市房ダム完成五十周年を記念して、水没移転者の名前を刻んだ記念碑の建立や、昭和四十三年以来、四十三年ぶりとなる献穀事業が行われ、十月に皇居で行われた新嘗祭献穀献納式で無事に献納されるなど、歴史的な出来事がありました。

いまだ長びく不況による地域産業の不振が続く中で、住民の皆さんの声を的確に村政に反映させることが私どもの責務であると考えております。現在、議会におきましては、本村に点在する地域資源の発掘と活用に向け、調査、検討を行っております。小規模な自治体が生き残りをかけて執行部と共にあらゆる課題に取り組んでまいります。

どうか今年もより一層のご支援をよろしくお願い申し上げます。

最後になりますが、村民の皆様にとりまして、この一年が良い年でありますようご祈念申し上げます。新年のご挨拶といたします。



水上村教育委員長
永石 一光



あけましておめでとございます。

皆様には輝かしい新年をお迎えの事と心よりお慶び申し上げます。昨年を振り返りますと、三月十一日の東日本大震災にはじまり台風の被害等によりまして多くの尊い命が失われました事は非常に残念で悲しく、心より魂の安らかならん事を願うばかりです。又諸外国におきましても地震や水害等自然災害の多い年でした。どうか今年は大きな災害が起きない事を祈りたいと思います。

さて今年は壬辰（みずのえたつ）歳です。十二支の中で辰だけは伝説上の動物で竜（龍）にあたります。ご存じの様に昨秋、来日されましたブータン国王の王国の国旗には白い竜が描かれています。さらにブータン国王の話の中に竜は一人ひとりの心の中にいて経験を食べて成長するとありました。又竜はすぐれた人物のたとえとしても使われています。私達も多くの経験を通して豊かな感受性を養い、人の想いや痛み、苦しみや悲しみ、喜びを分かち合えるものでありたいと願います。私達の住んでいる水上村は豊かな大自然に囲まれています。その中で郷土を愛する豊かな心を持った人づくりを行っています。将来を担っていく子ども達をテレビやゲーム等、感情のない器械だけで育てることなく、人と人の間において豊かな情操を養い、共にささえ合って心豊かな人生を送れるようになっていただきたいと思えます。村民の皆様お一人おひとりが新しいお心持ちで心の中に住むという竜を大きく心豊かに成長させていただきます様お祈り致します。

最後に坂村真民さんの「すべては光る」という詩をあげて新年の挨拶にかえさせていただきます。

光る光る すべては光る 光らないものはひとつとしてない
みずから光らないものは 他から光を受けて光る

雨森 極さん 瑞宝双光章受章

元水上村教育長 雨森 極さん（74）が、昨年11月の秋の叙勲に際し、皇居において天皇陛下より「瑞宝双光章」を受章されました。

雨森さんは、昭和35年から平成10年まで38年の永きにわたり教職員として子どもたちの教育に携わり、水上中学校長を最後に退職されました。平成13年からは水上村教育長として6年間、豊富な経験と知識を生かし、本村の学校教育及び社会教育の発展に多大なご尽力をいただきました。

雨森さんもこれまでの歩みを振り返りながらご家族とともに今回の受章の喜びをかみしめておられました。

これからも、水上村の発展のためご協力賜わり、ますますのご活躍をご期待申し上げます。今回の受章、誠にありがとうございます。



子どもからお年寄りまで大賑わい

11月20日（日）快晴の秋空のもと高城公園（湯山）において、第9回農林業祭りが開催されました。

J A くま水上市店が主催となり、上球磨森林組合、畜産協会、青壮年部・4Hクラブの各団体が協賛して祭りを盛り上げました。

祭り会場では、バザーやバーベキューに舌鼓みをうちながら、ステージでのダンスや福引き抽選会を楽しみ、終日たくさんの人で賑わいました。

参加者は、農業・林業の収穫を祝いながら一年間の労をねぎらいました。



東日本大震災被災地支援活動へ参加!!

教育課 主事 那須 裕平



本県を中心に県下の市町村と合同で、被災自治体に対する人的支援が開始され、本村からも職員の派遣が検討されたため、業務を調整しまして今回派遣要員として希望しました。

受け入れ拒否などで復旧の遅れが目立ち、国、地方自治体、地域社会が一体となった復興を急がないと被災地の復興が進まず、被災された人々の生活に支障をきたしていると感じました。

被災された方々のほとんどの問い合わせが、各制度を申請したのに契約書が届かない、修理を申請したのに業者が来ない、電化製品の納入が遅いといったクレームばかりでした。国・県・地方自治体あるいはNPO法人、それぞれに対する申請手続きの違いや、この制度を利用し申請している案件が東北地方全体で何十万件もあり、簡単には処理できず、宮城県庁、東松島市の職員が必死に処理を行っているにも関わらず、延滞気味であることは否めませんでした。私も現場で働いていて、現状を把握してはいましたが、被災され本当に生きるか死ぬかの狭間を彷徨っている方々に申し訳ないと言う気持ちで、何度も「すみません」と電話に応じるしかありませんでした。

①被災地派遣要員として希望した理由は？

二〇一一年三月十一日十四時四十六分頃、三陸沖を震源地とするマグニチュード九.〇の海溝型地震「東北地方太平洋沖地震」が発生しました。この地震に伴う大津波によって岩手県、宮城県、福島県、茨城県、千葉県など三陸沿岸から関東地方沿岸の集落では壊滅的な被害が発生し、死者一万五千八百三十六人、行方不明者三千六百五十人という戦後最大の大災害となりました。その後、マスコミなどで自衛隊をはじめとする、各種団体やボランティアのみならず、現地での復興支援に懸命に取り組んでいる姿を見て、自分にも何かできないものだろうかかと考えていましたが、四月から熊

②現地の状況、感想は？

十一月十四日から十一月二十六日までの十三日間、宮城県東松島市に熊本県チーム第三十陣十名の一員として支援活動に参加してきました。

東松島市においては、この震災により死者千人、行方不明者六十六人（十一月二十二日現在）、全壊家屋五千四百五十一戸、大規模半壊家屋三千四十六戸、半壊・破損家屋六千二十四戸と大きな被害を受けており、海岸近くの集落は壊滅状態で、見るも無惨な状況でした。

また、派遣期間中に岩手県陸前高田市、宮城県気仙沼市、同南三陸町、同石巻市、同女川町などの三陸海岸沿いの地域を視察してきました。震災から八ヶ月が経過しておりますが、がれきの撤去や処理、各都道府県のがれきの

③どういった活動に従事した？また現地で苦労した出来事は？

熊本県チーム第三十陣十名は、東松島市の被災関連業務の支援にあたりました。

業務内容は、罹災証明・被災証明書発行受付、生活再建支援金申込受付、民間賃貸借上受付、住宅応急修理申請受付等の業務や提出された申請書類のデータ入力業務などでした。

私は、震災復旧対策室で生活支援についての制度全般の電話対応を担当しました。一日三十〜五十件の問い合わせがあり、内容もハードな案件が多いうえ、先方の物言いも穏やかではなく、加えて高齢者の東北弁を聞き取る事になかなか難しかったので、当初は苦労しましたし辛くもありました。

被災された方々のほとんどの問い合わせが、各制度を申請したのに契約書が届かない、修理を申請したのに業者が来ない、電化製品の納入が遅いといったクレームばかりでした。国・県・地方自治体あるいはNPO法人、それぞれに対する申請手続きの違いや、この制度を利用し申請している案件が東北地方全体で何十万件もあり、簡単には処理できず、宮城県庁、東松島市の職員が必死に処理を行っているにも関わらず、延滞気味であることは否めませんでした。私も現場で働いていて、現状を把握してはいましたが、被災され本当に生きるか死ぬかの狭間を彷徨っている方々に申し訳ないと言う気持ちで、何度も「すみません」と電話に応じるしかありませんでした。



東松島市



南三陸町



南三陸町



気仙沼市



震災復旧対策室

か。

④被災地にまだまだ足りないものは？

少しずつでも義援金を送り続けることが大切ではないかと実感しました。被災家屋が、全壊・大規模半壊の方々でも新築するのに三百万程度、補修に關しても百五十万円程度しか支給されないのが現状です。義援金の支給も第二次までは終了していますが、第三次の支給は四月初になる見込みですから、みなさまの義援金への協力がまだまだ東北地方の方々への一番の力になると思います。

た。今後、被災地は復興までに相当な労力と莫大な費用を要します。日本全国のみなさまの様々な協力がなければ東北地方の復興は進まないと思います。

⑤今回の支援活動で得たもの、活動を終えた今のご感想は？（総括）

十三日間の派遣はあっという間に終わってしまいました。視察で被害の甚大さに衝撃を受け、被災者と直接会話できた事で、被災者の苦悩・悲壮・辛抱・忍耐など身をもって感じる事ができました。

このような状況の中、第三十陣のメンバーはモチベーションが非常に高く、勤務時間終了後も、業務の進め方

などについて全員で議論するなどチームワークもよく、協力し合いながら業務を遂行することができました。

今回の派遣を通じて様々なことを体験し、学び、水上村役場の職員としての使命感がより一層強まりました。私が従事した業務は、多くの支援業務のうちほんの僅かなものにすぎませんが、市長をはじめ、市役所の方々からは感謝のお言葉をいただき、充実感、達成感を得ることができました。

最後に、今回の派遣で本来の通常業務に専念することができず、村職員及び住民のみなさまには大変ご迷惑をおかけいたしました。この経験をこれからの業務に役立て、水上村のために頑張っていきたいと思えます。ありがとうございました

“もちつき”に大はしゃぎ



12月13日、水上村青年農業者クラブ（4Hクラブ）が、岩野、湯山保育所で恒例の餅つき訪問を行いました。園児達は、もち米が石臼に運ばれる前からまちどおしい様子。準備が整い「よいしょ、よいしょ」と元気な園児のかけ声にあわせて、餅つきの始まり。ついた餅は、まん丸になるようにとみんなで一生懸命まるめ作業。できあがりに園児達は大はしゃぎで、つきたて餅をほおばった顔は、みんな笑顔。最後に「今日は、ありがとうございました。また、お願いします。」と園児達の挨拶があり、餅つき訪問は終了しました。4Hクラブの皆さん、忙しい中楽しいイベントをありがとうございました。



本野分館 3連覇達成!!

第28回 分館対抗湯山一周駅伝大会



スタートする 保育園児たち



12月4日（日）晴天の中、第28回分館対抗湯山一周駅伝大会が開催されました。

大会は、元湯温泉前をスタートし、馬場から市房キャンプ場までを駆け上がり湯山小をゴールとする高低差の激しい難コースで、保育園児から50代の選手が力走しました。

選手は、分館の名誉のため一生懸命走り、コース沿道にはたくさんの声援がありました。

結果は、序盤2区まで馬場がトップをとり、中盤から終盤にかけて本野と覚井のトップ争い。ゴール手前の湯山小ガンバリ坂で本野アンカー中嶋選手が抜き返し、本野分館の三連覇・逆転優勝で幕を閉じました。

大会成績

優勝	本野分館	46分 7秒
2位	覚井分館	46分 8秒
3位	馬場分館	49分26秒
4位	神揚分館	51分15秒
5位	北目分館	54分 9秒
6位	高澄・舟石分館	54分23秒



優勝 本野分館

「目を覚まし 体を覚ます 朝ごはん」

朝食キャンペーン標語の部「最優秀賞」受賞・水上中学校 岩野優君

平成23年度「朝食キャンペーン」標語の部門で、水上中学校2年 岩野 優君が、応募総数23,895点の中で最優秀賞を受賞し、11月15日（火）県立劇場において表彰をされました。

「朝食キャンペーン」は、平成18年度から、「朝食欠食ゼロ」を目指し毎年行われています。熊本県の平成22年度の朝食に関する調査では、朝食を欠食する小中学生の割合は、年々減少傾向にあるものの小学生で11%、中学生で15%が「朝食を食べないことがある」と答えています。「朝食の重要性」を幅広く普及し、全県的な活動として推進するため、朝食を食べることの必要性をわかりやすく表現した明るく活力のあるポスター原画・標語・子供達でも簡単に作れる栄養バランスとれた朝食メニューの募集がありました。その中の標語の部で最優秀賞を受賞されたものです。小規模中学校から熊本県最高賞を受賞された岩野 優君及び水上中学校生徒のがんばりに心から敬意を表します。

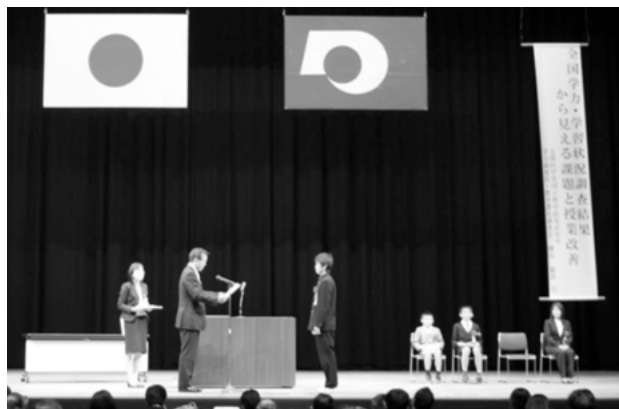

～水上村不妊治療費補助事業について～



・対象者：村内に1年以上住所があり、引き続き1年以上居住の見込みのある夫婦で次の要件が必要

- ①いずれかの保険加入している
- ②村税等徴収金の滞納がないこと

・対象となる治療

- ①不妊治療をするための検査費用
- ②熊本県特定不妊治療費助成事業と合わせて補助可能
- ③各医療保険から給付を受けられる治療、保険外治療
- ④2人、3人目の不妊治療も可能

・補助金額

治療に要する検査及び一般治療、特定治療に要する費用のうち本人負担額の2分の1に相当する額（千円未満切り捨て）で、1回あたり10万円を限度とします。

・補助回数

1年に1回を限度に、通算3回まで可能

・申請に必要な物

- ①補助の認定申請：診断書、治療など受診（計画）証明書、戸籍謄本、住民票
- ②補助金申請：医療機関発行の領収書

熊本県特定不妊治療費助成事業も実施されています。

お問い合わせ先 担当：保健師（廣末）

水上村役場 44-0313 水上村保健センター 44-0783

子育て支援センター「さくらっこ」に 来てみませんか!!

子育て支援センター「さくらっこ」とは？

- ・妊婦さんや子育て中のお母さん、お父さん方の憩いの場として、ご使用頂くところです。
- また、子育てでの悩み相談（育児相談）や情報交換の場としても活用頂けます。
（電話相談可能です）

開設日時

月・水・金（休日がある場合には、変更あり）
午前9時～午後4時まで
場所：水上村保健センター

スタッフ：常時2人で対応しています。

子育て中の方・これから子育てする方、ぜひお越し下さい。

お問い合わせ先 水上村保健センター 電話 44-0783

行政相談所 の開設

「毎月第3木曜日」に行政
相談所を開設しています。

お気軽にご相談ください。

1月19日(木)

午後1時～午後3時

場所：水上村役場

2階第2中会議室



◇お問い合わせ先

水上村役場 総務課

担当：松原 TEL44-0311

新人成人のみなさん おめでとうございます

20歳になったら国民年金

国内に居住する20歳以上60歳未満のすべての人は国民年金に加入し、国民年金の保険料を納めることとなります。

収入等がなく保険料の支払いが困難な場合は「学生納付特例制度」（学生のみ）、「若年者納付猶予制度」（30歳未満）などの保険料免除制度があります。

国民年金（基礎年金）3つのメリット

- 1、老後を支えます
- 2、病気やけがで障害の状態になったときに支えます
- 3、加入者が亡くなったとき、子のある配偶者、子を支えます

老齢基礎年金
障害基礎年金
遺族基礎年金

世代と世代の支え合いの仲間入り

公的年金制度は、現役世代が納める保険料で高齢者の方の年金を負担するという「世代と世代の支え合い」が基本です。

公的年金制度は、2階建て

日本の公的年金制度は、2階建て構造になっています。

公的年金制度の仕組み(平成22年度末)

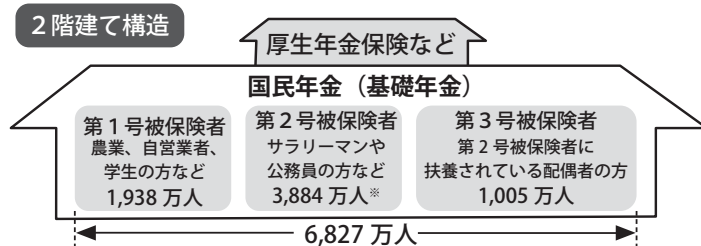

※20歳になった時の国民年金の手続きについては市（区）町村または、年金事務所までお問い合わせください。

○住民福祉課 年金担当 那須 44-0313

国民年金保険料収納業務の民間委託（市場化テスト）について

日本年金機構では、国民年金保険料が納め忘れとなっている方に対する「電話や文書、戸別訪問による納付督促や保険料の収納業務」について、民間委託を実施しています。

これは、「競争の導入による公共サービスの改革に関する法律」に基づいて、従来官公庁が行ってきた事業において民間事業者の参入機会を挙げ、民間事業者の創意工夫やノウハウの活用により、低コストでより良いサービスの提供を目指す「市場化テスト事業」として導入されたもので、市場化テスト受託事業者は、次のとおりです。

〈受託事業者（平成23年10月1日現在）〉

- ・(株)アイヴィジット
 - ・(株)オリエントコーポレーション
 - ・アイ・シー・アール バックスグループ共同企業体
 - ・日立キャピタル債権回収・日立キャピタル共同企業体
- 以上全4社

◎詳しくはお近くの年金事務所国民年金担当課へお問い合わせください。

◎市場化テスト事業者には、個人情報保護の管理を徹底していますので、皆様のご理解とご協力をお願いします。

※ 受託事業者の担当地区等、詳細については、日本年金機構ホームページで確認ください。

日本年金機構ホームページ <http://www.nenkin.go.jp/>

○住民福祉課 年金担当 那須 44-0313

今冬における節電のお願い

日頃より、節電にご協力いただき大変ありがとうございます。

当社は、原子力発電所の停止に伴い、電力供給力確保のため最大限の努力を行っているところですが、今冬の電力需給はきわめて厳しい見通しです。

このため、お客さまには、ご不便とご迷惑をお掛けし誠に申し訳ございませんが、引き続き下記のとおり節電にご協力をいただきますよう、よろしくお願い申し上げます。

■12月1日(木)～3月30日(金)の平日^(注)については、お客さまの生活に支障のない範囲で、節電をお願いします。

■特に、12月26日(月)～2月3日(金)の平日^(注)の8時～21時については、さらに需給状況が厳しくなるため、**5%以上を目標**に節電へのご協力をお願いします。 (注)年末年始(12月29日～1月4日)を除く

九州電力株式会社

❗ エアコン・電気カーペット・電気こたつの控え過ぎによる体調不良に気をつけて無理のない範囲で節電をお願いします。

❗ 特に、高齢者、乳幼児、ご病気の方がいらっしゃるご家庭では、充分にお気をつけください。

❗ 節電を意識するあまり、衛生面、安全面及び防犯面で不適切なものとならないようご注意ください。

ご家庭での節電をお願いいたします

ご家庭における冬の夕方(19時頃)の消費電力(例) 【出典:資源エネルギー庁推計】

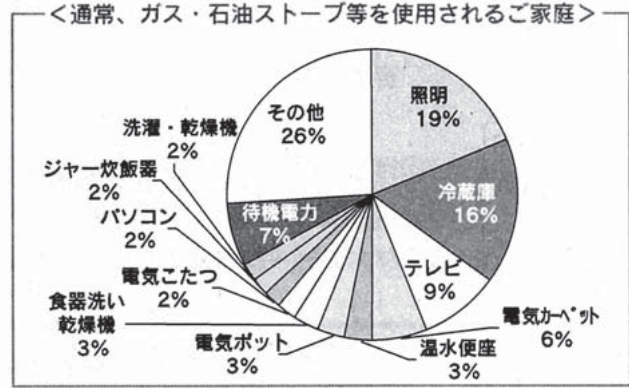
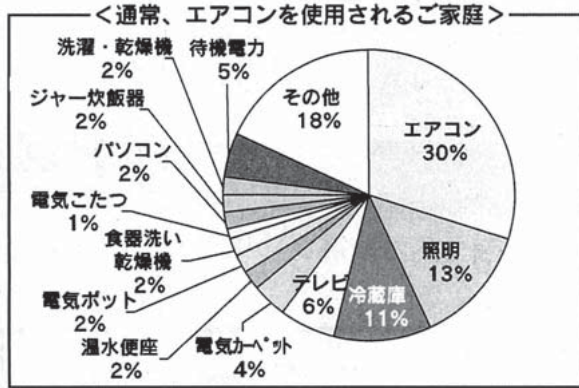

ご家庭での取り組み事例と効果

		節電効果(削減率)	
		通常、エアコンを使用されるご家庭	通常、ガス・石油ストーブ等を使用されるご家庭
エアコン	○重ね着などをして、室温20℃を心がけましょう。	7% ※設定温度を2℃下げた場合	-
	○窓には厚手のカーテンを掛けましょう。	1%	-
照明	○不要な照明をできるだけ消しましょう。	4%	6%
	○画面の輝度を下げましょう。 ○必要な時以外は消しましょう。	2% ※標準→省エネモードに設定し、使用時間を2/3に減らした場合	3%
冷蔵庫	○冷蔵庫の設定を「弱」に変えましょう。	1%	2%
	○扉を開ける時間をできるだけ減らしましょう。		
	○食品をつめこまないようにしましょう。		
ジャー炊飯器	○早朝にタイマー機能で1日分をまとめて炊きましょう。	1%	2%
	○保温機能は使用せずに、よく冷ましてから冷蔵庫に保存しましょう。		
温水洗浄便座	○便座保温・温水の温度設定を下げましょう。	1%未満	1%
	○不使用時はふたを閉めましょう。		
待機電力	○リモコンではなく、本体の主電源を切りましょう。	1%	2%
	○使わない機器はプラグを抜いておきましょう。		

●節電効果の削減率の目安は、エアコンを使用されるご家庭の夕方ピーク時の消費電力(約1400W)、および、ガス・石油ストーブ等を使用されるご家庭の夕方ピーク時の消費電力(約1000W)に対する削減率の目安です(資源エネルギー庁推計)。

●上記取り組み事例と削減率については、経済産業省ホームページ「冬期の節電メニュー(ご家庭の皆様)」から抜粋しています。

■ その他の取り組み事例

時計



○夕方に電気製品の使用が重ならないよう家事の段取りを組みましょう。
家庭の電力需要が増える夕方以降に、一斉に負荷の高い電気製品を使用することがないよう、一日の家事の段取りをお願い致します。

○温湿度計をつけて、室温の管理（20℃）を行いましょう。

エアコン



○電気の暖房機器（ガス・石油以外）を使う場合には、エアコンと電気ストーブ・ヒーターを上手に使い分けましょう。

（例）・家族4人そろった広い部屋でみんなが暖まる場合には、電気ストーブよりエアコンが効率的。
・広い部屋で1人暖まるには、エアコンより電気ストーブが効率的。

○エアコンのフィルターを定期的（2週間に1回程度）に掃除しましょう。

○扇風機やサーキュレーターで部屋の上部の暖気を循環させましょう。

暖房機器



○電気カーベットは人のいる部分だけを暖めるようにしましょう。

○設定温度を「中」または「弱」にするよう心がけましょう。

こたつ



○こたつは、上掛けなどを活用し、暖気を逃がさないようにしましょう。

洗濯機



○容量の80%程度を目安にまとめ洗いをしましょう。

パソコン



○省電力設定を活用しましょう。

掃除機



○夕方のピーク時はモップやホウキを使ってみましょう。

ご事情に応じて、5%以上を目標に節電をお願いします。

■節電のため、ガス・石油ストーブ等を使用される場合には、以下のことにご注意ください。

ガスや石油を使うときは、窓を開けるなどして
必ず換気

※自動的に排気する機器は、ファンの作動音を確認。
物が燃えるには、新鮮な空気が必要です。
空気が不足すると、一酸化炭素が発生します。

洗濯物や布団などは、ストーブの
近くに置かない

洗濯ばさみ等で留めたつもりでも、
落下の危険性があります。

日々の需給状況をお知らせします

■「でんき予報」の掲載

- お客さまの節電への取り組みをサポートするため、当社ホームページにて需給状況をお知らせいたします。
- 夏期に実施した「日々の需給状況」に加え、「週間の需給見通し」（週間でんき予報）を掲載予定です。（11月下旬実施予定）

■緊急時の「節電ご協力お願いメール」の配信（ご登録のお願い）

- 「でんき予報」において、需給状況が厳しくなると予想される場合に、需給見通しと節電ご協力のお願いを、予めご登録頂いた携帯電話へメールでお知らせいたします。是非、ご登録いただきますようお願いいたします。

メール配信には、
携帯電話メール
アドレスの登録
が必要です

■携帯電話版ホームページ

<http://kyouden.jp/>

■パソコン版ホームページ

<http://www.kyuden.bo.jp/>

パソコンからも
登録できます。

▼登録画面へ直接アクセス！



2次元コード読み取り機能
を搭載している携帯電話で
ご利用いただけます。

節電の方法を、当社ホームページでもご紹介しています。
ご不明な点は最寄りの営業所へお問い合わせください。

www.kyuden.co.jp

九州電力

検索



正しく使おう下水道!!

① 台所では!!

野菜くずやご飯の残り、天ぷら油やサラダ油などの食用廃油を流さないようにしましょう。

下水管が詰まり流れなくなります。

残飯などは、ネットで集めて捨てましょう。



② お風呂場では!!

排水口などにはネットを設置するなどして、髪の毛やゴミが流れないように注意しましょう。

各家庭の配水管には、トラップ(水をためて臭いや害虫の進入を防ぐもの)があります。

機能を十分発揮できるように、清掃を心がけましょう。



③ トイレでは!!

トイレットペーパー以外の紙や異物を流さないようにしましょう。

たばこ、ガムなど水に溶けないものは、自宅内の配水管が詰まる原因となりますので、別に捨てるよう心がけましょう。ポケットティッシュ等の水に溶けないものは流さないで下さい。

「紙おむつ」「衛生用品」「赤ちゃんなどのおしりふきシート」なども水洗トイレには流せません。

※ 商品の説明をよく読んで、流せるもののみ流して下さい。



④ 雨水は!!

雨どいは下水道につながらないようにしましょう。

水上村の下水道は「雨水」は流せません。マンホールから汚水があふれ出します。

処理場の機能が低下し、水がきれいになりません。



⑤ 他にも!!

ガソリンやシンナー、農薬、アルコール類などの危険物を流してはいけません。

揮発性の高いものや、化学反応を起こすものなど、思わぬ大事故を起こします。(爆発など)



お問い合わせ：水上村役場 建設課 下水道係 甲斐 TEL 44-0315

下水道使用者へのお願い



下水道は、何でも流して良いというものではありません!!

あやまった流し方をすると、下水道管がつまり使用できなくなります!!

使用者一人一人の日頃の管理と、心づかいにかかっています!!



下の写真は、実際に下水道マンホールポンプにからみつきポンプの非常停止を起こしたものです。



不織布
(ウエットティッシュやおしりふき)

H22. 7. 14

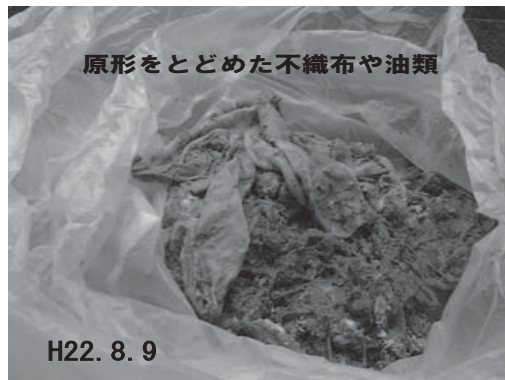

原形をとどめた不織布や油類

H22. 8. 9



ポンプに付いた油



からみついた、綿ロープなど

下水道に流れてきたもの!!

異物が流れるとポンプにからみ付き
「緊急停止」「破損」などが発生します!!
雨水が流れると汚水の処理費用が多くかかります!!
そうすると、修繕費用、維持費用がかさみ、
使用料の増額につながります。

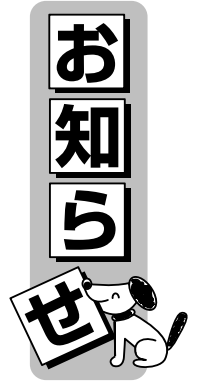

スポーツ安全保険に加入しましょう！

平成二十四年度のスポーツ安全保険の加入受付が三月から開始！

万一のケガや賠償責任に備えて加入しましょう。団体活動を行う五名以上の方々で加入できます。団体で活動中および団体活動への往復中の事故を補償します。保険の内容は傷害保険・賠償責任保険・突然死葬祭費用保険があります。掛金は中学生以下の子どもが年額八百円、高校生以上の大人については活動内容によって金額が異なりますので、詳しくは左記までお問い合わせください。

◆お問い合わせ先

スポーツ安全協会熊本県支部
 ○九六一二二二一九〇一五

戦後強制抑留者の皆様へ

シベリア戦後強制抑留者に対する特別給付金を支給しています。

○対象者は、旧ソビエト連邦又はモンゴル国の地域における戦後強制抑留者で平成二十二年六月十六日に

日本国籍を有するご存命の方です。
 ご注意…特別措置法施行日（平成二十二年六月十六日）以降に亡くなられた方の相続人は請求できませんが、施行日前に亡くなられた方のご遺族等は、対象となっております。

○請求受付期間は、平成二十四年三月三十一日まで

まだ請求されていない方はお急ぎ下さい。請求期間内に特別給付金の支給の請求をしなかった場合には、支給されません。

○請求書をお持ちでない方は、当基金（独立行政法人平和祈念事業特別基金）から請求書類を送りします

ので、至急、当基金にお電話下さい。
 ○既に特別給付金を支給された方は、再度の請求はできません。

◆ご連絡・お問合せ先

独立行政法人 平和祈念事業特別基金 事業部特別給付金担当
 ○五七〇一〇五九一二〇四（ナビダイヤル）

（IP電話、PHSからは、〇三一五八六〇一二七四八）
 受付時間 平日 午前九時～午後六時

（注）土曜、日曜、祝日はご利用いただけません。

◆ 人吉球磨薬剤師会休日当番薬局(年末年始・1月) ◆

月	日	曜日	終日	半日
12	29	木	水上薬局(水上村) (Tel 47-8055) 犬童薬局(湯前町) (Tel 43-3909) 山口薬局ピーチ店(多良木町) (Tel 42-7712) ひご薬局多良木店(多良木町) (Tel 49-1011) 岡原けんこう堂薬局(あさぎり町) (Tel 45-6023) エスエス堂きりん本町薬局(あさぎり町) (Tel 45-6330) 高階誠心堂調剤薬局(錦町) (Tel 38-4940) くるみ薬局(あさぎり町) (Tel 49-9630) つばめ薬局(錦町) (Tel 25-2500) きりん薬局原田店(多良木町) (Tel 42-6900) たらぎ調剤薬局(多良木町) (Tel 43-0221) 清風薬局多良木店(多良木町) (Tel 42-2931) 清風薬局免田店(あさぎり町) (Tel 45-5517) 清風えびす薬局(湯前町) (Tel 43-0333) 清風薬局サンロード湯前店(湯前町) (Tel 49-9600) 山口薬局(多良木町) (Tel 42-2123)	おかざき薬局(多良木町) (Tel 49-2905) 百太郎薬局(錦町) (Tel 28-8123)
12	30	金	水上薬局(水上村) (Tel 47-8055) 岡原けんこう堂薬局(あさぎり町) (Tel 45-6023) 清風薬局サンロード湯前店(湯前町) (Tel 49-3335) つばめ薬局(錦町) (Tel 25-2500) 山口薬局ピーチ店(多良木町) (Tel 42-7712) ひご薬局多良木店(多良木町) (Tel 49-1011) 清風薬局免田店(あさぎり町) (Tel 45-5517) 多良木いちご薬局(多良木町) (Tel 42-6888) 山口薬局(多良木町) (Tel 42-2123)	たらぎ調剤薬局(多良木町) (Tel 43-0221) きりん薬局原田店(多良木町) (Tel 42-6900) 高階誠心堂調剤薬局(錦町) (Tel 38-4940) 清風えびす薬局(湯前町) (Tel 43-0333)
12	31	土	岡原けんこう堂薬局(あさぎり町) (Tel 45-6023) 山口薬局(多良木町) (Tel 42-2123)	
1	1	日	エスエス堂きりん本町薬局(あさぎり町) (Tel 45-6330)	
1	2	月		
1	3	火	ひご薬局多良木店(多良木町) (Tel 49-1011) 百太郎薬局(錦町) (Tel 28-8123) 山口薬局(多良木町) (Tel 42-2123)	

月	日	曜日	当番薬局	
1	8	日	たらぎ調剤薬局(多良木町) (Tel 43-0221)	くるみ薬局(あさぎり町) (Tel 49-9630)
1	9	祭月	岡原けんこう堂薬局(あさぎり町) (Tel 45-6023)	
1	15	日	きりん薬局原田店(多良木町) (Tel 42-6900)	おかざき薬局(多良木町) (Tel 49-2905)
1	22	日	エスエス堂きりん本町薬局(あさぎり町) (Tel 45-6330)	清風薬局サンロード免田店(あさぎり町) (Tel 49-9600)
			くるみ薬局(あさぎり町) (Tel 49-9630)	
			エスエス堂薬局吉井店(あさぎり町) (Tel 45-6055)	
1	29	日	高階誠心堂調剤薬局(錦町) (Tel 38-4940)	山口薬局(多良木町) (Tel 42-2123)
			多良木いちご薬局(多良木町) (Tel 42-6888)	

◆ 球磨郡医師会休日在宅医当番(年末年始・1月) ◆

月	日	曜日	終 日	半 日	小 児 科 (終日)
12	29	木	古城病院(水上村) (Tel. 44-0321) そのだ医院(湯前町) (Tel. 43-2063) 深水内科医院(錦町) (Tel. 38-3221) 渡辺医院(多良木町) (Tel. 42-2541) 仁田畑クリニック(多良木町) (Tel. 42-1123) 東病院(あさぎり町) (Tel. 45-5711) こんどう整形外科(あさぎり町) (Tel. 45-6555) 犬童耳鼻咽喉科(多良木町) (Tel. 43-0777) 増田耳鼻咽喉科クリニック(あさぎり町) (Tel. 45-8001) やまむら医院(あさぎり町) (Tel. 45-0005) 酒瀬川内科(錦町) (Tel. 38-0050) 高田内科医院(錦町) (Tel. 38-3677) たかの眼科(あさぎり町) (Tel. 47-2550) 犬童内科胃腸科医院(あさぎり町) (Tel. 45-1125) 緒方医院(相良村) (Tel. 35-0131) 小川整形外科医院(錦町) (Tel. 38-3455) 権頭医院(相良村) (Tel. 36-0008) 球磨村診療所(球磨村) (Tel. 32-0377)	脳神経外科小林クリニック(錦町) (Tel. 38-5670) 宮原医院(多良木町) (Tel. 42-2082) 横山医院(多良木町) (Tel. 42-2132) 井口医院(多良木町) (Tel. 38-0050) ほずみ皮膚科医院(錦町) (Tel. 26-5300) 岩井クリニック(錦町) (Tel. 49-2181)	人吉総合病院小児科 人吉市老神町 (Tel. 22-2191)
12	30	金	古城病院(水上村) (Tel. 44-0321) 東病院(あさぎり町) (Tel. 45-5711) 増田耳鼻咽喉科クリニック(あさぎり町) (Tel. 45-8001) 宮原医院(多良木町) (Tel. 42-2082) 権頭医院(相良村) (Tel. 36-0008) 深水内科医院(錦町) (Tel. 38-3221) 小川整形外科医院(錦町) (Tel. 38-3455) 酒瀬川内科(錦町) (Tel. 38-0050) 横山医院(多良木町) (Tel. 42-2132) 仁田畑クリニック(多良木町) (Tel. 42-1123)	緒方医院(相良村) (Tel. 35-0131) 球磨村診療所(球磨村) (Tel. 32-0377) こんどう整形外科(あさぎり町) (Tel. 45-6555) 高田内科医院(錦町) (Tel. 38-3677) 井口医院(多良木町) (Tel. 38-0050) 犬童耳鼻咽喉科(多良木町) (Tel. 43-0777)	公立多良木病院小児科 多良木町 (Tel. 42-2560)
12	31	土	東病院(あさぎり町) (Tel. 45-5711)		たかはし小児科内科医院 人吉市相良町 (Tel. 24-2222)
1	1	日	ほずみ皮膚科医院(錦町) (Tel. 26-5300) 渡辺医院(多良木町) (Tel. 42-2541)		やまむら医院 あさぎり町 (Tel. 45-0005)
1	2	月	横山医院(多良木町) (Tel. 42-2132) 小川整形外科医院(錦町) (Tel. 38-3455)		増田クリニック 人吉市五日町 (Tel. 22-3570)
1	3	火	仁田畑クリニック(多良木町) (Tel. 42-1123) 脳神経外科小林クリニック(錦町) (Tel. 38-5670) 緒方医院(相良村) (Tel. 35-0131)		堤病院付属九日町診療所小児科 人吉市九日町 (Tel. 22-2251)

月	日	曜日	上 球 磨	中 球 磨	その他地域	小 児 科
1	8	日	井口医院(多良木町) (Tel. 42-5570)	たかの眼科(あさぎり町) (Tel. 47-2550)		人吉総合病院小児科 人吉市老神町 (Tel. 22-2191)
1	9	祭・月	東病院(あさぎり町) (Tel. 45-5711)	増田耳鼻咽喉科クリニック(あさぎり町) (Tel. 45-8001)		増田クリニック 人吉市五日町 (Tel. 22-3570)
1	15	日	犬童耳鼻咽喉科(多良木町) (Tel. 43-0777)	岩井クリニック(錦町) (Tel. 49-2181)		たかはし小児科内科医院 人吉市相良町 (Tel. 24-2222)
1	22	日	桑原医院(多良木町) (Tel. 42-0205)	犬童内科胃腸科医院(あさぎり町) (Tel. 45-1125)		やまむら医院 あさぎり町 (Tel. 45-0005)
1	29	日	こんどう整形外科(あさぎり町) (Tel. 45-6555)	高田内科医院(錦町) (Tel. 38-3677)		公立多良木病院小児科 多良木町 (Tel. 42-2560)

※未定については、決まり次第お知らせいたします。

必ずチェック最低賃金！使用者も、労働者も

熊本県最低賃金が改定されました。

(1) 地域別最低賃金

最低賃金の件名	時間額	効力発生年月日
熊本県最低賃金	647円	平成23年10月20日

詳しいお問い合わせは、熊本労働局労働基準部賃金室(電話 096-355-3202) 又は最寄りの労働基準監督署にお尋ねください。

(2) 産業別最低賃金

最低賃金の件名	日額	時間額	効力発生年月日
紡績業、ねん糸製造業、織物業、靴下製造業	5,176円	647円	平成12年12月25日
電子部品・デバイス・電子回路、電気機械器具、情報通信機械器具製造業		704円	平成23年12月15日
自動車・同附属品製造業、船舶製造・修理業、船用機関製造業		753円	
百貨店、総合スーパー		698円	

無料相談所開設について

■人吉会場

日時 平成24年2月9日(木) 午前10時～午後3時

場所 人吉市消費生活センター 市役所本館となり(電話22-2111)

■上球磨会場

日時 平成24年2月11日(土) 午前10時～午後3時

場所 球磨郡多良木町大字多良木1586番地

多良木町多目的研修センター 1階中会議室(電話42-6111)

■相談内容 相続登記、その他登記全般

土地や建物の相続については、その登記をしないまま放置しておきますと、相続関係が増えるなど権利関係が複雑になり、後日さまざまなトラブルが発生することが多くなります。

司法書士会では、2月を「相続登記はお済みですか月間」とし、無料相談に応じていますので、この機会にご相談ください。

相談はすべて無料で、秘密は堅く守ります。

不明な点がございましたら、下記にご連絡下さい。

球磨郡あさぎり町上北1883番地 司法書士 古賀 晃(電話43-6255)

赤ちゃん紹介



よろしくね!

平井 ^{らな}桜奈ちゃん(女)
(平成23年10月9日生まれ)

水上村大字岩野

父:親志さん 母:景子さん

元気に逞しく育ってね。



小川 ^{たくま}拓真ちゃん(男)
(平成23年10月22日生まれ)

水上村大字湯山

父:慶真さん 母:ゆかさん

お姉ちゃん達と仲良くね♡

生まれてきてくれてありがとう♡



山本 ^{だいすけ}大輔ちゃん(男)
(平成23年10月25日生まれ)

水上村大字湯山

父:広樹さん 母:美穂さん

たくましく すくすく 育ってネ。

1月のごみ収集…美しい水上 3R(リデュース・リユース・リサイクル)・温暖化防止活動に参加しましょう。

	日	月	火	水	木	金	土	
	1	2	3	4	⑤	6	7	資源ごみ／燃えないごみ 5日:燃えないごみ 鉄くず、ガラス、陶器
1	8	⑨	10	11	⑫	13	14	
	15	⑬	17	18	⑮	20	21	19日:燃えないごみ 鉄くず、ガラス、陶器
	22	23	24	25	⑳	27	28	
	29	⑳	31					

燃えるごみ:9日・16日・23日・30日

ごみの搬入量について

人吉球磨クリーンプラザへの今年度の水上村の搬入量はつぎのとおりです。

引き続き、ごみの減量化にご協力をお願いします。

(単位:Kg)

月	年度	可燃物	不燃物	粗大ごみ	資源ごみ	有害ごみ	合計	前年同月比較	同比率
4月	23年度	19,930	1,260	330	6,750	80	28,350	△ 3,600	△ 11.3 %
	22年度	20,700	3,190	0	8,060	0	31,950		
5月	23年度	24,440	2,300	0	6,270	0	33,010	△ 1,800	△ 5.2 %
	22年度	24,530	2,090	0	8,160	30	34,810		
6月	23年度	18,150	2,760	10	7,580	130	28,630	△ 250	△ 0.9 %
	22年度	19,450	2,580	490	6,280	80	28,880		
7月	23年度	19,990	2,040	120	6,940	40	29,130	△ 2,330	△ 7.4 %
	22年度	20,650	3,410	120	7,280	0	31,460		
8月	23年度	25,550	2,250	310	6,830	60	35,000	△ 10,020	△ 22.3 %
	22年度	33,170	3,270	180	8,310	90	45,020		
9月	23年度	17,230	2,790	160	6,570	50	26,800	△ 2,100	△ 7.3 %
	22年度	18,990	3,220	40	6,530	120	28,900		
10月	23年度	23,210	1,560	160	7,710	180	32,820	7,090	27.6 %
	22年度	18,670	1,640	0	5,420	0	25,730		
11月	23年度	18,160	1,710	0	5,640	0	25,510	△ 2,930	△ 10.3 %
	22年度	21,850	1,750	0	4,820	20	28,440		
合計	23年度	166,660	16,670	1,090	54,290	540	239,250	△ 15,940	△ 6.2 %
	22年度	178,010	21,150	830	54,860	340	255,190		
	比較	△ 11,350	△ 4,480	260	△ 570	200	△ 15,940		

村の収集のほかに直接搬入分を含みます。

粗大ごみは直接搬入分です。

有害ごみは、リサイクルセンターに集められた蛍光管等です。

水上村役場 住民福祉課 (担当:那須) TEL44-0313

人のうごき 平成 23 年 11 月 末 現在

●今月の人口●

男 ……1,155 人
女 ……1,313 人
計 ……2,468 人
戸 数 …… 936 戸

村花 ……シャクナゲ
村木 ……スギ
村鳥 ……セキレイ



村花「シャクナゲ」

1月の行事予定

- 1月5日(木) 成人式 (岩野公民館)
- 1月7日(土) 水上村消防団出初め式 (汗の原親水公園)
- 1月15日(日) 桜の里一周駅伝大会 (古屋敷スタート)
- 1月29日(日) 岩野地区駅伝大会 (川内集会場スタート)

※予定ですので、変更になることがあります。



平成24年の干支・辛卯（かのとう）

平成24年は壬辰（みずのえたつ・じんしん）。60干支の29番目です。遺暦を迎えるのは昭和27年生まれの皆さん。辰年の年男・年女は明治37年、大正5年・昭和3年、昭和15年、昭和27年、昭和39年、昭和51年、昭和63年、平成12年生まれの皆さんです（※誕生日が元旦から節分までの人は前年の干支とされています）。

「辰」の字は「振るう」意味で、陽気が動き草木が伸長する状態を表しているそうです。

◆ 辰年生まれの人はこんな人 ◆

芯が強く、冷静に物事を判断するタイプ。堅実で思いやりがあり、努力家で、人の話をよくきいてくれる、穏やかな性格で常にどんと構えている人。

元田 京一 作品シリーズ ①⑦



紅葉（もみぢ） 楓（かえで）科

もみぢの語源は秋に葉が赤や黄色に色づき、変わっていく様子を古く「紅葉し（もみぢ）」と言った動詞から転じたことから由来しており、秋に冬支度する落葉前に色づく植物全般を総称して「紅葉」として用いられてきたのだ。

葉っぱが色づくのは、秋に日光が弱くなり、気温が低くなると朝の最低気温が5度前後、葉っぱのつばねのところに糖がたまり、葉っぱから枝の方に養分が流れなくなり、そのため赤や黄色に変わっていきます。

花言葉：「節制」「遠慮」「自制」「大切に思う」

●発行日／平成23年12月28日発行／熊本県球磨郡水上村大字岩野90

（水上村役場企画観光課 ☎0966-44-0312） ●印刷／（株）協和印刷

アドレス <http://www.vill.mizukami.lg.jp/>

Email: kikakukankou@mizukami-mura.com