

みづがみ 9



水上村消防団宮田班
郡操法大会で**初優勝**！

快拳！宮田班 初優勝！

球磨郡消防ポンプ操法大会

7月29日（日）、相良村総合運動公園内ヘリポートを会場に、第31回球磨郡消防ポンプ操法大会が開催されました。

大会では、ポンプ車操法の部と小型ポンプ操法の部が行われ、ポンプ車の部は多良木町が6年ぶり3回目の優勝、小型

ポンプの部は見事水上村が初優勝を飾りました。

本村からは、ポンプ車操法の部に上楠班、小型ポンプ操法の部には昨年11月に行われた村操法大会優勝班の宮田班が出場しました。今年4月から行ってきた練習回数は40回以上にもなり、班員一丸となり大会に臨みました。

ポンプ車操法の部 上楠班



大会当日、初出場の宮田班は小型ポンプの部のトップバッターとして出場。指揮者ら4人からなる要員がこれまでの練習の成果を発揮し、一糸乱れぬ動きで小型ポンプの始動、ホースの連結、放水を行い、本村初となる優勝旗を獲得しました。ポンプ車の部に出場した上楠班は、惜しくも優勝を逃しましたがこれまでの練習の成果を発揮した操法を披露していました。

優勝した宮田班は、9月2日（日）に山鹿市で開催される県大会に、郡代表として出場します。

選手の皆さんの県大会での活躍を期待いたします。

小型ポンプ操法の部

	団体名	総得点
優勝	水上村消防団 (宮田班)	89.8
準優勝	球磨村消防団	88.8
第3位	五木村消防団	88.3
第4位	あさぎり町消防団	82.0
第5位	山江村消防団	81.0
第6位	多良木町消防団	80.3
第6位	錦町消防団	80.3
第8位	相良村消防団	79.5
第9位	湯前町消防団	60.8

ポンプ車操法の部

	団体名	総得点
優勝	多良木町消防団	186.3
準優勝	湯前町消防団	182.5
第3位	水上村消防団 (上楠班)	172.0



小型ポンプ操法の部 優勝 宮田班



グラウンド・ゴルフ男子



柔道



バドミントン女子

◆球磨郡民体育祭結果◆

- 総合順位 7位
- グラウンドゴルフ男子 2位
- ソフトテニス 2位
- 柔道団体 2位
- バレーボール女子 2位
- バドミントン団体男子 3位
- バドミントン団体女子 3位



バレーボール女子



ソフトテニス



陸上



ボウリング



銃剣道



アーチェリー

第68回 郡民体育祭



四半的弓道



男子ソフト



女子ソフト



野球



ゲートボール



サッカー

5月17日から7月15日にかけて、人吉球磨の各会場で開催され、各競技にて熱戦が繰り広げられました。雨に見舞われた競技もあり、選手の方は大変苦労されていますが、一人一人真剣に競技に臨まれています。出場された選手の皆さま、お疲れ様でした。応援して下さった皆さまもありがとうございました。

なお、第73回熊本県民体育祭が9月8日(土)～9日(日)、15日(土)～16日(日)に開催予定です。本村からは21名の選手が球磨郡代表として出場予定です。選手の皆さまの活躍を期待いたします。

第73回熊本県民体育祭出場選手

- 陸上競技 入江 拓実、西 亜由美
- 水泳 竹内 雅典、平井 親志、明光 聖哉、小川 恵、
淋 陽子、平井 景子、福田 知子
- ソフトテニス 山田 舞子
- バドミントン男子 信國 俊輔、右田 洋平
- 柔道 小野 泰知、荒嶽 卓

- 銃剣道 源 達也
- アーチェリー 西 彰次郎
- 馬術 丸山 広輝、吉鶴 今日子
- グラウンド・ゴルフ男子(連・選) 池田 恵男
- グラウンド・ゴルフ女子 坂口 信子、田上 みち子

リレーマラソン 「水上スカイ100マイル」初開催！



80kmの部第1位 宮崎日本大学高校 B チームのフィニッシュ

IGG
MIZUKAMI
SKY 100 mile



SKY VILLAGE チームのメンバー

7月28日(土)～29日(日)にかけて、水上スカイヴィレッジにおいて、リレーマラソン「水上スカイ100マイル」が初めて開催されました。

2kmの周回コースで160km(100マイル)と80km(50マイル)の2部門があり、県内外の17チーム約130人が出走。

160kmの部は28日(土)午後5時にスタート。制限時間は20時間のなか、途中休憩を挟みながらチームみんなで力を合わせて完走していました。

80kmの部(高校生の部)は29日(日)午前8時30分にスタート。トップの宮崎日大高校Bチームは4時間40分48秒というタイムでフィニッシュし、高校生チームの団結力を見せてくれました。

大会結果

160 km (100 マイル) の部

優勝	久留米広域消防本部	11時間59分20秒
準優勝	SKY VILLAGE	12時間20分55秒
第3位	上球磨消防組合	13時間00分53秒

80 km (50 マイル) の部

優勝	宮崎日本大学高等学校 B	4時間40分48秒
準優勝	宮崎日本大学高等学校 A	4時間42分06秒
第3位	美祢青嶺高校	4時間48分01秒



160 kmの部はチームで休憩も



たすきリレー

撮影：プロフォトグラファー小関信平さん



リオ五輪マラソン代表田中選手も指導 ～第一生命陸上教室～



8月7日（火）に水上村で合宿を行っている第一生命陸上部のみなさんに、水上中学校の生徒を対象に陸上教室を開催して頂きました。第一生命陸上部は昨年から数回にわたり、水上村に合宿に来て頂いております。練習の合間をぬって水上中学校の生徒に



体操や基本的なからだの動かし方などを指導して頂きました。9月には岩野小学校、湯山小学校においても実業団や大学の方々による陸上教室を開催する予定です。

第36回球磨郡水泳選手権 岩野小学校総合優勝！

第36回球磨郡水泳選手権が7月29日（日）にあさぎり町免田B & Gプールにおいて開催され、湯山小学校から5名、岩野小学校から20名の選手たちが出場しました。日ごろの練習の成果を発揮し、湯山小学校が4位入賞、岩野小学校が総合優勝を果たしました。みんなで協力して頑張ることができました。おめでとうございます！



学期末授業参観・学級懇談会・地区懇談会・ 救急救命法講習会 7月5日(木)

授業参観では国語や算数、道徳の授業を公開しました。授業参観の後は、夏休みの生活等に関する話し合いや水難事故対応に備えて救急救命講習会を行いました。



郡市小学生ソフトボール選手権大会

7月21日(土)

あさぎり町免田総合グラウンドで小学生ソフトボール大会が開催され、湯前小学校、黒肥地小学校の2校と対戦しました。試合には敗れましたが、みんなで声を掛け合ってがんばりました。



人吉球磨児童による童話発表大会

7月22日(日)

「児童による童話発表大会」が人吉市のカルチャーパレスで行われました。本校代表として6年野田彩音さんが出場し、『ざしき童子(ぼっこ)の話』(宮沢賢治)を発表しました。努力の成果があらわれた素晴らしい発表でした。





【人吉球磨児童による童話発表会について】

「人吉球磨児童による童話発表大会」が7月22日(日)に人吉市カルチャーパレスで開催されました。本校からは、6月の校内童話発表会を経て5年岡本橙歩さんが代表として出場しました。発表前は緊張した様子でしたが、たくさんの聴衆の前で堂々と発表することができました。審査の結果、審査員賞を獲得することができました。橙歩さん、おめでとうございます！



表彰式の様子



入賞者写真撮影の様子



椎 校長先生の話

【1学期終業式】

7月20日(金)に1学期終業式を行いました。椎由紀子校長からは、今年度の重点取組である「気づき、考え、行動する」と「3つの響き愛(あいさつ、考え、ありがとう)」について、事前のアンケート結果をもとに、成果と課題の話がありました。「あいさつ」や「一人一人の考え」の響き合いについては、各委員会や学級での工夫が感じられ、大変頑張っていました。今後は、「自ら考え行動する」ことをさらにいろいろな場面で頑張ってもらいたいと思います。

また、1年代表尾方というさん、3年代表田浦奏輔さん、5年代表林田大空さんから1学期の振り返りや夏休みの目標について発表がありました。夏休みも元気に過ごしてほしいと思います。



1年 尾方 というさんの発表



3年 田浦 奏輔さんの発表



5年 林田 大空さんの発表



園庭でも 元気いっぱい 湯山保育所夕涼み会

湯山保育所の夕涼み会が7月21日(土)に開催されました。

今年も、夕立が降りそうな天気でしたが、風もあり涼しいなか、午後6時に子供みこしが出発。17名による、わっしょい!わっしょい!の元気なかけ声と共に湯山温泉街を練り歩いた後、園庭のステージで年長児による「はじめの言葉」で祭りはスタート。遊戯や親子踊り、魚釣りゲームやジュースの早飲みを楽しみました。その後、待ちに待ったバザーやそうめん流しが始まり、子供達は思い思いに楽しんでいました。



子供みこし 桜の里訪問

岩野保育所の夏まつりが8月4日(土)に開催されました。

岩野公民館が会場でしたが、今年も天気も良く、みこしをかついで、桜の里までの間を58名の園児の元気なかけ声とともに練り歩きました。その後、岩野公民館内において、年長児の「はじめの言葉」でまつりがスタート。園児による遊戯や親子踊り、ゲームやジュースの早飲みを楽しみ、バザーでは家族、地域の方々と一緒に賑やかで楽しい夏まつりとなりました。





「水上スカイヴィレッジ号」が就航しました！

ソラシドエア（株）と連携して水上村をPRする「水上スカイヴィレッジ号」が8月1日に就航しました。

九州各地の空港と東京、沖縄などを結ぶ便として1年間飛び回り、機体にラッピングされたロゴマークや座席に置かれた情報誌等を通じて村の魅力を全国へ発信していきます。

熊本発羽田行の初便に合わせ阿蘇くまもと空港で記念式典が行われ、参列した中嶽村長、山崎商工会長、ソラシドエアの高橋社長自らお客様へ記念品を手渡しお見送りしました。



お盆だよ！全員集合～！



会場の様子

8月12日（日）午後5時から、村民体育館駐車場にて夏祭り「お盆だよ！全員集合～！」が行われました。

今年はI-girls（※）主催、椎葉企画、水上村若者サークル桜友会、水上村商工会青年部協力にて開催されました。

当日は、夕立が心配されましたが、晴れのなか、祭りが始まり、まずは会場に準備された水槽にて、「魚のつかみ取り」が行われ、鮎を捕まえようと子ども達は大喜び！会場では、やきとり、かき氷、冷やし担々麺など、様々な種類の出店があり、子ども達も浴衣や甚平姿で祭りを盛り上げていました。

ステージでは、「じいじ、ばあばと一緒に！」と題してお孫さんと靴飛ばしをしたり、なが～いストローと目隠しでロング早飲み大会が行われ、尻相撲では、夫婦や親子の対決もあり会場は大賑わい。抽選会も行われ、多くの人で賑わっていました。



ロング早飲みは おそろおそろ…



夫婦で尻相撲♪

※ I-girls（アイガールズ）は、結成6年目のグループで代表竹内理恵さんら12人のメンバーからなります。各種イベントやボランティア、講演会等を通して、水上村を住みやすく楽しい地域にしたいと活動されています。月1回開催の「I-girls えんがわ ふれあいカフェ」では、子供から高齢者まで一緒にレクリエーションや体操、食事会、季節に合わせた行事などを行い、地域で支え合う事を目標に取り組まれています。

教育長再任のあいさつ
課題解決に向けて着実な努力を重ねたい

水上村教育長 西野 健



残暑の候、村民の皆様には益々
ご清祥のこととお喜び申し上げます。
さて、私こと、七月の第三回臨
時会におきまして、教育長として
の選任同意をいただき、八月一日

村長から辞令をお受けして就任いたしました。誠に身に余る光栄であり、深く感謝申し上げます。今改めてその職責の重さを感じ、身の引き締まる思いがしております。もとより微力ではございますが、心も新たに村の教育行政の一層の充実を目指し、一意専心、迅速果断をもって教育委員会事務局職員と共に額に汗して職務にあたる所存でございます。学校教育は新学習指導要領の完全実施を目前に控えて新しく始まる「特別の教科 道徳」、「小学校外国語活動」「プログラミング学習」等の準備を進める必要があります。また、学校と地域のより深い連携への支援や郷土教育の充実も課題です。社会教育では生涯学習の充実、魅力ある放課後児童クラブの活動。社会体育では小学校運動部活動の移行への対応、スカイヴィレッジの施設の充実等の課題があります。これらの課題解決のために、他の教育委員の方々と十分な協議を重ね、村当局や議会議員の皆様、住民の皆様のご指導ご協力を得ながら最善の努力をしてみたいと思います。皆様のご指導ご鞭撻をお願い申し上げます。任のご挨拶とさせていただきます。

平成三十年八月二十日

多良木ロータリークラブ様より
ご寄附いただきました！

7月27日、役場応接室において、多良木ロータリークラブ代表の秋山二三幸会長よりご寄附をいただきました。

今年3月14日で創立50周年を迎えたことを記念して、4月に開催した記念式典の益金の一部をご寄附いただいたものです。

多良木ロータリークラブの会員の皆様のご厚意に感謝し、本村の保健福祉の振興に活用させていただきます。ありがとうございました。



尾方様よりご寄附いただきました！

平成2年8月から7年半にわたり、水上駐在所に勤務された故 尾方崇氏の奥様 浩美様（球磨村在住）からご寄附いただきました。

尾方氏は水上村が初めての駐在所勤務で、赴任中はご夫婦ともに地区行事や社会教育行事に積極的に参加され、特に本村スポーツ振興に寄与されました。

今回、第二のふるさとである「水上村」にと寄附をいただいたものです。

尾方様のご厚意に感謝し、本村の教育振興に活用させていただきます。



山の日制定記念

「ゴイシツバメシジミ自然観察会」



8月8日(水)に熊本南部森林管理署主催による「ゴイシツバメシジミ自然観察会」が市房山キャンプ場にておこなわれました。今回は山の日制定記念として「山に親しむ機会を得て、山の恩恵に感謝する」の意義のもと、講師に九州大学の三枝豊平名誉教授と九州大学総合研究博物館専門研究員の杉本美華先生をお迎えし、水上村内の小学生24名の参加がありました。当日は天候にも恵まれ、ゴイシツバメシジミの雄雌合計4頭を観察することができ大いに盛り上がりました。



ミシュランガイド 熊本・大分2018特別版に掲載!



© MICHELIN

そば処 山の幸館

湯山温泉元湯のほど近くに位置するそば処 山の幸館。今年7月発売の「ミシュランガイド熊本・大分2018特別版」に掲載されました!

店内は、木の温もりに包まれ、囲炉裏もあり、ゆったりと食事を楽しむことができます。

そばの実は有機栽培された水上村産を中心に奥球磨産を使用。こだわりの石臼挽きで丁寧にじっくり製粉し、粘りや香りが引き立つそば粉に仕上げられています。

そばはつなぎを一切使用しない十割そば。山の幸館館長でそば職人の椎葉信博さんが毎日手打ちし、できたての香り豊かなそばを味わうことができます。

メニューの夏季限定「そば三昧・夏」は、せいろそば、オクラそば、茄子の涼香そばの3種とそば団子が味わえます。夏ならではのオクラそばは、よく混ぜて食べるのがオススメ。そばのつるりとしたのと越しに、オクラのネバネバ感が合わさって、暑い夏にぴったり。また、茄子の涼香そばは温か

いつゆと冷たいつゆを選ぶことができます。こだわりのそばをいろいろな味で楽しめ、また季節ごとに内容が変わるので、一年中楽しみがあります。

この他にも様々な種類のメニューがあります。「そば三昧・夏」が楽しめるのは9月まで!この機会に山の幸館に足を運んでみませんか?

【営業時間】11:00~17:00(O.S.16:30)

【定休日】水曜日

【電話】0966-46-0052

【住所】水上村湯山1474-1





湯山覚井分館が2連覇！



～ 分館対抗ナイターソフトボール大会 ～

7月30日（月）から8月6日（月）にかけて、水上中学校グラウンドにて「分館対抗ナイターソフトボール大会」が開催され、各地区から14チームが参加しました。

雨による順延もありましたが、決勝まで勝ち上がったのは、昨年と同様の宮田分館と湯山覚井分館。両者とも打撃戦となり、点の取り合いとなりましたが、見事湯山覚井分館が2連覇を達成しました。

- 優勝 湯山覚井分館
- 準優勝 宮田分館
- 第3位 岩野覚井分館、上楠分館



優勝した湯山覚井分館

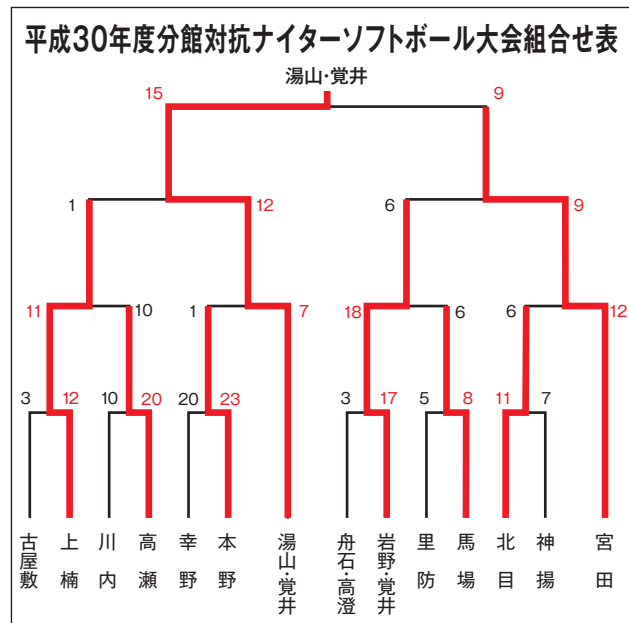

名称は「人吉球磨スマートインターチェンジ」に！

現在、人吉市に建設中の九州自動車道と国道219号線を結ぶスマートインターチェンジの名称が「人吉球磨スマートインターチェンジ」に決定しました。

昨年9月に名称を募集し、応募総数111通の中から、名称基準に基づいて人吉・球磨スマートインターチェンジ整備促進協議会で選考し、最終的に6月25日に独立行政法人日本高層道路保有・債務返済機構から決定の通知を受けました。

平成31年度中の供用開始を目指し、工事が着々と進んでいます。



納税のお知らせ

9月の税金等

※国民健康保険税 5期
 ※後期高齢者医療保険料 5期

【9月の納期限は、10月1日(月)】です。

納め忘れのないよう、お早めに最寄りの取扱金融機関等で納付ください。

9月の口座振替日は**9月25日(火)**です。口座振替で納付されている方は、前日までに預貯金口座の残高の確認をお願いします。

連絡事項

◎各地区のみなさま方、税金の納期内納入・年度内完納にご協力ください。

※税金を納期限内に納入されますと、報奨金として1件につき100円が地区に支払われます。

★水上村の納付書での納入取扱金融機関等は下記のとおりです。

取扱金融機関等	窓口取扱時間	取扱曜日
水上村役場 会計室	午前8時30分～午後5時15分	月～金曜日 (祝祭日除く)
郵便局(ゆうちょ銀行)	午前9時00分～午後4時00分	
JA球磨 本所及び各支所	午前9時00分～午後3時00分	
肥後銀行 本店及び各支店		
熊本県信用組合 本店及び各支店		
熊本銀行 本店及び各支店		

なお、納税には便利で確実な口座振替を是非ご利用ください。

口座振替のお申し込みは各金融機関の窓口にてお願いいたします。

※各税等について、ご不明な点がございましたら下記までご連絡ください。

【税務住民課 ☎44-0316】 村県民税・固定資産税・軽自動車税・介護保険料
 国民健康保険税・後期高齢者医療保険料

身分証明書がない方！必見です！！
マイナンバーカードは身分証明書になります！



〈マイナンバーカード見本〉

マイナンバーカード（個人番号カード）は、申請により無料で交付されるプラスチック製のカードです。カードの表面には本人の顔写真と氏名、住所、生年月日、性別が記載されていますので、本人確認のための身分証明書として利用できます。

公的な身分証明書なので、運転免許証等と同じような取扱いができます！

運転免許証を返納された方、学生さんにおすすめしています！

行政、銀行等での手続きの際に身分証明書の提示が必要となるので、この機会にカードを作ってみませんか？

また、このカードの裏面にはマイナンバーが記載されていますので、税・社会保障・災害対策の法令で定められた手続きを行う際の番号確認に利用できます。



（表面）



（裏面）

「このカード1枚でOK！手続きがスムーズにいきます！」

◆マイナンバーカードの申請について

●郵送による申請

- ①通知カードの下部の申請書を切り取ります。
- ②申請書に必要事項を記入し、顔写真を貼付します。
- ③同封の申請用封筒に入れて、ポストに投函してください。

※氏名や住所に変更がある方は、上記の申請書では申請できません。また、紛失された場合も税務住民課窓口で申請書を再発行します。

●スマートフォンやパソコンによるオンライン申請

- ①スマートフォンまたはパソコンに顔写真を保存します。
- ②申請用 Web サイトにアクセスし、必要事項を入力の上顔写真を添付し、送信してください。

●マイナンバーカード受け取りについて

申請後、カードの受け取りまで1ヶ月程度かかります。準備が出来次第、税務住民課から交付案内を送付します。早めの受取をお願いします。

〈申請書見本〉



【おもて面】

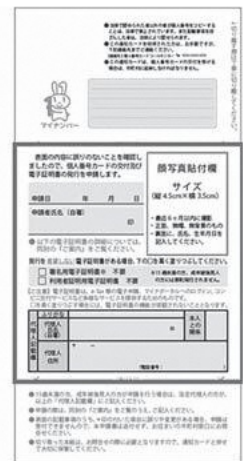

【うら面】

●申請用 Web サイト

<http://net.kojinbango-card.go.jp>

個人番号カード 申請

検索

マイナンバーのお問い合わせはお気軽に！

お問い合わせ先：税務住民課（☎44-0316） 担当：蔵座

会社を退職したら 国民健康保険・国民年金加入の手続きを！

会社を退職した方は、国民健康保険・国民年金に加入しなければなりません。

国民健康保険は国民皆保険制度により、なんらかの医療保険制度に加入しなければならないと法令で定められています。

国民年金は20歳から60歳までの期間は強制的に加入しなければならないとなっています。

会社を退職した方は、離職票又は社会保険の資格喪失証明書及び、印鑑を持参のうえ役場で14日以内に手続きを行ってください。

手続きが遅れると、資格取得月に遡って保険料が課税されますので、早めの手続きをお願いします。

お問い合わせ先：国民健康保険係（保健福祉課） ☎44-0313
国民年金係（税務住民課） ☎44-0316

特設人権相談所を開設します

毎日の生活の中で、これは人権上問題ではないだろうかと感じたり、困りごとや心配ごとがありましたら、ひとりで悩まずに相談してください。

相談は無料で、相談の内容については秘密を厳守します。お気軽にご相談ください。

と き 平成30年9月20日（木曜日）
午前10時から午後3時まで

ところ 岩野公民館 中研修室

担当者 人権擁護委員 山中泰久氏
幸野真由美氏



お問い合わせ先：保健福祉課 担当：中村 ☎44-0313

男性料理教室のご案内

下記の日程で実施しますので是非、ご参加ください。

期 日 9月28日（金）
時 間 午前9時30分～午後1時
場 所 水上村保健センター 調理室
持参する物 エプロン 三角巾 筆記用具

* 参加費は無料です *

申込み期限 **9月21日（金）**

お申込み先 保健福祉課 保健師 那須

☎44-0313



CKDをご存じですか！？

CKDとは、「慢性腎臓病」のことで、腎臓に障害が起こり、機能の低下が慢性化した状態を指します。糖尿病や高血圧などが原因で、メタボリックシンドロームと深い関係があります。腎臓病は、進行すると腎不全に陥り、血液透析や腎臓移植を行わないと生命を維持できなくなります。そのため、早期に対応する必要があります。



早期に対応する為に行っているのが、特定健診であり、検査項目の「**eGFR**（推算糸球体ろ過量：腎臓での老廃物を1分間にろ過できる量を示す値）」が、その指標になります。eGFRの値が低いほど、腎臓の機能が低下していることになります。

	正常	軽度～ 中等度低下	中等度～ 高度低下	高度低下	末期腎不全
eGFR	60以上	45～59	30～44	15～29	15未満

まずは、特定健診を受けて腎臓の状況を確認しましょう。

CKDは、生活習慣の改善で予防や進行を遅らせることが可能です。

また、糖尿病や高血圧などの生活習慣病治療中の方は、生活習慣の改善や内服治療をきちんと行うことが重要ですので、飲み忘れなどないようにしましょう。

9月は、健康増進普及月間です！！

1に運動 2に食事 しっかり禁煙
最後にクスリ ～健康寿命の延伸～

- ・ 毎日の生活に10分の運動を取り入れてみましょう。
- ・ 1日350gの野菜をとりましょう。

スマート・ライフ・プロジェクトより

**毎週火曜日 10時～12時まで保健センターにて
健康相談を行っています。お気軽にお越し下さい。**

担当：廣末



いきいき百歳体操が ひろがっています

～地域の仲間と楽しく、
介護予防に取り組んでみませんか～

いきいき百歳体操とは

『住み慣れた地域でいつまでも自分らしく暮らす』ことができるように、昨年度より「いきいき百歳体操」を勤めています。

この体操は、高齢者の筋力向上を主な目的とし、おもりを手首・足首に巻き、椅子に座り、手足をゆっくりと動かす体操です。

現在の実施地区

地区	曜日	時間	地区	曜日	時間
岩野覚井	月	9時	舟石	日	10時
上楠	水	9時	高澄	水	9時
川内	水	10時	古川	金	10時
北目	水	9時30分	古屋敷下・上	水	9時
湯山覚井	水	10時			

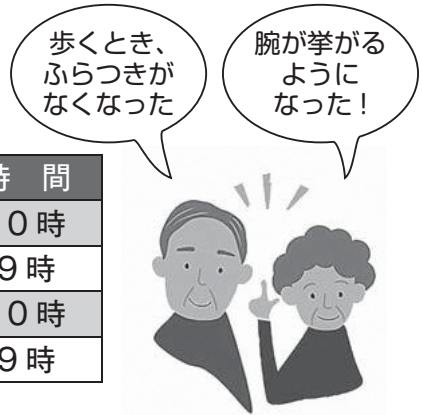

各地区に参加の皆様



写真は平成30年3月以降に取り組まれた地区です。

お問い合わせ

保健福祉課 介護保険係 岡本 保健師 那須

☎44-0313



あなたの「いつまでも我が家で暮らしたい」を支えます

人吉球磨の市町村は、人吉市及び球磨郡医師会・人吉市及び球磨郡歯科医師会・薬剤師会・介護支援専門員協会・訪問看護事業所・訪問介護事業所と連携し、住み慣れた地域で安心して自分らしく暮らすために、様々なサービスを支援します。

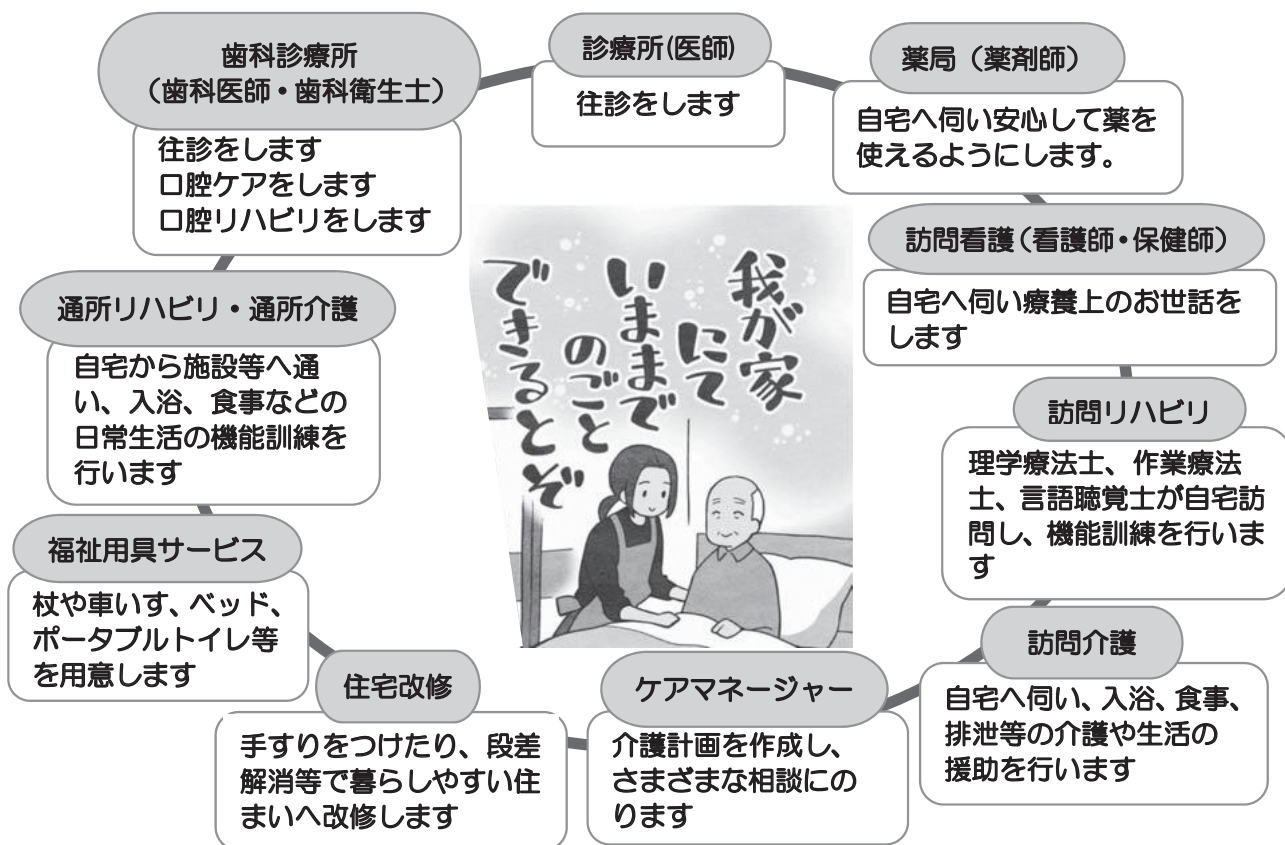

～ ～ ～ 出前講座始めました ～ ～ ～

在宅医療や在宅介護をより身近に知っていただくために、出前講座を始めました。「在宅医療や介護がよくわからない」「医療や介護が必要になっても自宅で暮らしたいけど、どうゆうサービスがあるかわからない」といった場合に、是非、出前講座を活用ください。

講座の対象：村内各地区、老人会、女性の会、通いの場など5人以上の団体

講座内容：1) スライド、DVD の上映

2) 講師（医師・歯科医師・介護士等）による講演

メニュー：①退院支援 ②訪問診療 ③訪問看護 ④訪問歯科診療
⑤訪問服薬指導 ⑥看取り

出前講座を希望される団体は、希望日の2週間前までに下記までお申込ください。

※講師による講演の場合、講師の都合により希望に添えない場合があります。

問い合わせ先：保健福祉課 介護保険係 (☎44-0313)

人吉球磨在宅医療・介護連携推進事業連絡協議会（人吉市医師会内）



岩野公民館 図書室より 今月の新刊を紹介します！



書名	著者名	書名	著者名
ぼんちゃんのぼんやすみ	あおき ひろえ	かみなりどんがやってきた	中川 ひろたか
<p>子どもに伝えたい日本の風習。ご先祖さまの霊がかえってくるというお盆。ぼんちゃんが、夏休みにいなかで過ごしたお盆は……？！親子で楽しむ季節と行事のよみきかせ絵本。</p>		<p>人気作家・中川ひろたか氏とあおきひろえ氏によるユーモアたっぷりのお話絵本。人気の遊び歌♪「かみなりどんがやってきた」をベースに読んで読んだあとに歌っても、歌ったあとに読んでも楽しめる内容になっています。</p>	
おぼんぼんぼん ぼんおどりの日！	ますだ ゆうこ	おんなのしろいあし	岩井 志麻子
<p>ひっこみじあんのこなつと「じゃじゃうまトヨ」と呼ばれたくらいお転婆だったおばあちゃん。孫のこなつに対するおばあちゃんのやさしいまなざしに、思わずほろりとさせられるお話。大人気の豆知識ページ付！</p>		<p>日本を代表する怪談文芸や怪奇幻想文学のプロフェッショナルたち。それぞれの作家陣が、この企画に賛同して集結しました。今までにない美しくて深みのある怖い絵本。子どもはもちろん、大人にも読み応えのある作品です。</p>	
この世界で、 君と二度目の恋をする	望月 くらげ	万引き家族	是枝 裕和
<p>君と一緒になら、世界が輝くんだ——。 号泣確実の感動小説！私は過去を変える。それがたとえ——許されないことだとしても。</p>		<p>第71回カンヌ国際映画祭コンペティション部門にてパルムドール賞を受賞した最新作『万引き家族』を是枝裕和監督自ら小説化。是枝監督が小説で描き出す『家族の絆』とは——。</p>	
チンギス紀 一 火眼	北方 謙三	チンギス紀 二 鳴動	北方 謙三
<p>ユーラシア大陸に広がる人類史上最大の帝国、その礎を築いたチンギス・カン。波乱に満ちたその生涯と、彼と出会った様々な英雄たちの生きざまを描く、新たな歴史大長編、ついに開幕！</p>		<p>旗を掲げ、危地の草原を駆けよ！父祖の地を取り戻すため、テムジン（のちのチンギス・カン）は少数の仲間たちとともに動き出す。モンゴル族をひとつにまとめるために。ますます目が離せない展開が続く第二巻。</p>	

行政相談所の開設

今年度は「毎月第2木曜日」に行政相談所を開設します。

相談は無料で秘密は固く守られます。お気軽にご相談ください。

日時：9月13日（木）午後1時～午後3時

場所：水上村保健センター

相談員：行政相談委員 唐鎌精二 さん

お問い合わせ先

総務課 椎葉由美 ☎44-0311



弁護士無料相談

※社会福祉協議会による相談会も同日開催されます。

日時：9月13日（木）午後1時～午後4時

場所：水上村保健センター

相談員：弁護士等 ※事前に予約が必要です。

お問い合わせ先

水上村社会福祉協議会 ☎44-0782

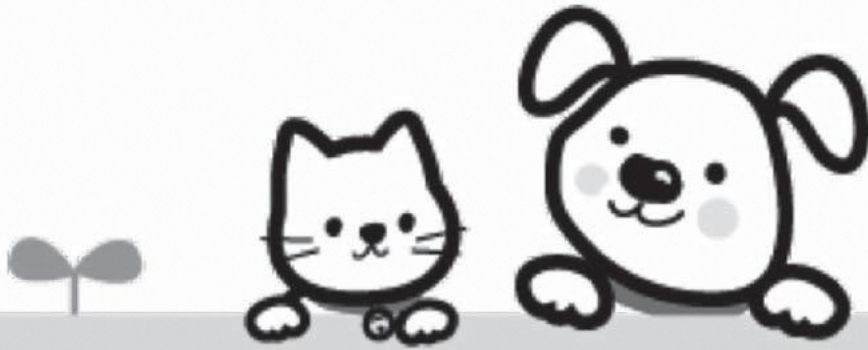

飼い犬・飼い猫の引取りルールが変わりました！

1 飼い犬、飼い猫の引き取り

やむをえない事情と認められない以下の場合、原則、引取りません。

- ① 動物取扱業者から引取りを依頼された場合
- ② 繰り返し引き取りを依頼された場合
- ③ 繁殖制限指導に従わない場合
- ④ 犬、猫の老齢や病気を理由とする場合
- ⑤ 継続飼養が困難と認められない理由の場合
- ⑥ 新たな飼い主を探す取組みを行っていない場合

※犬猫を飼えなくなった場合は、親戚、知人への相談はもちろん、新聞など情報誌での呼びかけ、動物愛護団体等への相談等を実施し、譲渡の努力をしてください。それでも譲渡先が見つからない場合はやむをえない事情と認め、引き取りを行う場合があります。詳細は人吉保健所にご相談ください。

2 飼い主がわからない犬（野犬を含む）

狂犬病予防法または県動物愛護条例に基づき、保健所が出向いて捕獲・抑留または收容します。（従来と同様）

3 飼い主がわからない猫（野良猫を含む）

保健所では捕獲を行いません。

迷惑猫は追い払い、侵入防止の措置を講じてください。猫は居心地がいい環境を好みます。（エサがある、寝床がある、雨風をしのげる、外敵がない など）猫撃退の相談には応じます。

飼い主不明の親猫が敷地内に産んだ子猫を発見した場合、子猫は親元に返してください。人目があると猫は移動します。この習性を利用して移動してもらいましょう。

餌を与えた場合、「飼い猫」とみなします。繁殖制限のため避妊・去勢をし、責任を持って「終生飼養」しましょう。

熊本県人吉保健所 ☎22-3107

ねこはきちんと飼いましょう。

人と動物が共存できる
地域づくりを目指して！

最近、ねこに関する問い合わせが多く寄せられています。
猫を飼う上では近隣とのトラブル防止のため正しい飼い方が必要です。
あなたの飼い方はありますか？

ねこは室内で飼いましょう。

室内で飼うと・・・

- ・交通事故や他のねこのケンカなどトラブルになりにくいです。
- ・ふんや尿、イタズラなどによるご近所への迷惑がなくなります。
→ねこは元々、活動範囲が狭いため、食事とトイレ、上下運動ができる空間と快適な寝床があり、避妊や去勢手術などで繁殖の欲求をおさえてあげれば、室内で飼う事ができます。



あなたの大切なねこちゃんが、ご近所の嫌われ者にならないようにしましょう。

飼いねこには首輪をしましょう。

- ・もし、家の外に出てしまった場合、飼いねこかそうでないねこか、他の人が見てわかるようにしておきましょう。
- ・交通事故などでケガをして動けなくなった時、見つけた方が連絡できるように、首輪に名札をつけておきましょう。

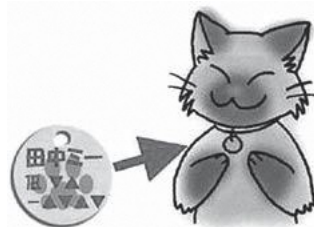

自分の飼っているねこ以外にはエサを与えないようにしましょう。



- ・自分の飼っているねこ以外のねこにエサを与えることは、そのねこの飼い主になるということです。
- ・飼い主になるということは、そのねこのいのちや行動のすべてに責任を持つということです。飼い主として最期まで飼う事ができますか？

例えば、あなたが今、エサを与えているねこが、もし病気になった場合、病院を受診させることができますか？また、御近所の方の大切な物を壊してしまった時、あなたは責任を持てますか？

避妊や去勢をしましょう。

- ・メスの子猫は生後4～12か月で繁殖でき、猫は一回の出産で4～8頭の子猫を生み、一年に2～4回の出産が可能です。計算では一匹の猫が一年で20匹になります。かわいそうとえさを与えるとあっという間に数が増えてしまいます。

1頭のメス猫が・・・1年後には20頭以上・・・2年後には80頭以上・・・3年後には2000頭以上に！



子ねこを産ませて、全ての子ねこの引き取り手を探すことは、とても大変な事です。

- ・ねこの妊娠を望まない場合は避妊を、また他のねこを妊娠させてしまわないためにも去勢をしましょう。
- ・また避妊や去勢をする事により、発情期の鳴き声や、ねこ自身も発情期のイライラから開放されるようです。

中途半端なねこの飼い方は、地域の迷惑になるだけではなく、そのねこ自身にとっても幸せなことではありません。

あなたが本当にねこが好きで、ねこがかわいくて、一匹でもかわいそうなねこを減らしたいと思うのであれば、これらの事を守って、きちんとねこを飼ってください。

<お問い合わせ先> 熊本県人吉保健所 衛生環境課 ☎22-3107

相続登記はお済みですか？

相続登記がされずに放置されると・・・

- ①相続が「争続」問題になってしまうおそれが増します。
- ②相続登記をしていない間に更に相続が発生すると、誰が相続人となるのかの調査に時間がかかる上、相続登記の手続き費用が高額となります。
- ③所在不明の方に相続が発生した場合などは、登記を含めた相続の手続きが極めて困難となります。
- ④相続した不動産を売りたいと思ったときに、すぐ売ることができないなど、不利益を受けることがあります。
- ⑤所有者の把握に時間がかかり、災害復旧の工事が進まないなど、様々な社会問題の発生原因となることがあります。

自分の権利を大切にすため、次世代の子どもたちに争いごとを残さないため未来につなぐ相続登記をしませんか？

平成29年5月29日から、各種手続きが簡単になる「法定相続情報証明制度」が始まりました。お亡くなりになられた方の戸除籍謄本等の束と相続関係を一覧に表した図を法務局に提出していただきますと、登記官がその一覧図に認証書を付した写しを無料で交付し、その写しを利用することで金融機関など各種窓口で戸除籍謄本等の束を何度も出し直す必要がなくなります。

平成30年4月1日からこの写しを税務署に提出する相続税申告の添付書類としても利用できるようになりました。

詳しい手続きは「熊本地方務局ホームページ」でご覧いただけます。

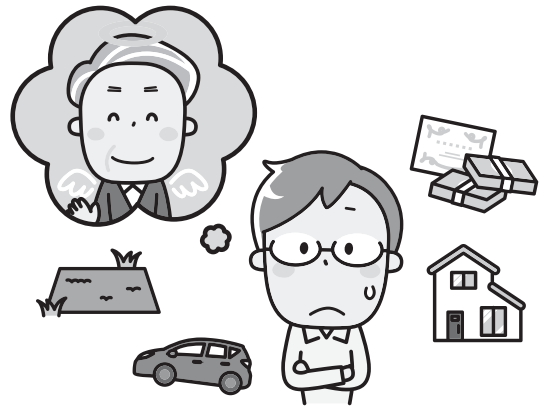

相続登記についてのご相談は・・・

熊本県司法書士会相続センター ☎096-372-2525
熊本県土地家屋調査士会 ☎096-372-5031

法定相続情報証明制度については・・・

熊本地方務局人吉支局 ☎0966-22-3393



献血に行こう！

人間の生命を維持するのに欠くことのできない血液は、まだ人工的に造ることができません。さらに血液は生きた細胞で、長い期間にわたって保存することもできません。

輸血を必要とされている患者さんのために、一人でも多くの方のご協力をお願いいたします。



けんけつちゃん
全国の献血マスコット



ハービット
熊本県の献血マスコット

下記のとおり実施しますので皆様のご協力をお願いします。

◇日時 平成30年9月7日(金曜日)

◇受付時間 午前9時～11時

◇場所 水上村役場前駐車場

※献血カード(手帳)をお持ちの方は、当日ご持参ください。

400ml献血血液が99%

県内の輸血医療で使用される赤血球製剤の99%は、400ml献血者からいただいた血液です。

400mlの採血基準

男性 17～69歳 ▶ 体重50kg以上
女性 18～69歳

※65歳以上の献血については、60～64歳の間に献血経験のある方に限ります。

有効期限は21日間

赤血球製剤の有効期限は21日間と非常に短く、定期的なご協力が必要です。400ml献血は、年間に男性は3回まで、女性は2回までご協力いただけます。

毎日200人分の献血が必要です

熊本県内においては、年間約24,000名の患者さんが輸血をされており、患者さんに安定的にお届けするために1日平均200人分の献血が必要です。

血液検査サービス

献血にご協力いただいた方への感謝の気持ちとして、15項目(肝機能やコレステロール、糖尿病関連検査等)の検査項目を過去4回分と併せて、2週間以内に親展でお知らせしています。

多良木病院合唱団アレグレ est.2008 設立10周年記念コンサート開催のお知らせ

平成20年9月に設立しました、多良木病院合唱団「ALEGRE」はお陰様で設立10周年を迎えます。

そこで、記念コンサートを開催します。地域に開かれた病院を目指し、気軽に楽しめるコンサートを計画しましたので、患者様ならびに一般の方のご来場をお待ちしております。



日時 9月24日(月・祝)
開場13時 開演14時～

入場料 無料

場所 多良木町交流館「石倉」多良木町大字多良木1542-1

出演予定 多良木病院合唱団アレグレ est.2008
デル・フィオーレ
ピアノ王子 他

問い合わせ 公立多良木病院
☎42-2560

お知らせ

「水上郵便局」を含めた全ての郵便局でもお受取りができます。

※郵便物の種類によっては、一部取扱いの出来ない場合もございますので、事前に郵便局にお尋ねください。

○ゆうパック等の荷物をお出しになられる際に、電話等にてご連絡いただければ、「湯前郵便局」から集荷に伺います。

また、お近くのゆうパック取次所でも引き続き、お出しいただけます。

(2)集金・募集サービス

○変更はありません。

(3)窓口サービス

○水上郵便局での窓口サービスは、郵便の一部の取扱いを除き変更ありません。

熊本地震におけるすまいの再建に向けた支援策

県では、応急仮設住宅の入居世帯、全壊または大規模半壊の罹災証明書の交付世帯、半壊の罹災証明書の交付世帯で解体した世帯、法に基づく長期避難世帯を対象に、次の4つの支援策を実施しています。

- ・リバースモーゲージ利子助成
- ・自宅再建利子助成
- ・民間賃貸住宅入居費助成
- ・転居費助成

また、新たな支援策として、「保証人不在被災者支援事業」を実施します。詳しくは、県すまい対策室までお問い合わせください。

お問い合わせ先

県すまい対策室 (Tel)096-333-2821

平成30年度 球磨支援学校「オープンスクール」実施要項

◆目的

- ・本校の学習活動の様子を広く一般に公開し、本校の教育及び児童生徒について理解啓発を図る。
- ・特別支援教育における地域のセンター的役割の一環として、情報提供等を行う。

◆日時 平成30年9月28日(金)
午前9時～午前11時50分

◆場所 熊本県立球磨支援学校
多良木町多良木4217

◆日程

午前9時～ 受付・自由参観

くま川鉄道Anniversary30th～つなげよう、くま鉄～キャンペーン 協力団体募集のお知らせ

くま川鉄道は、平成31年10月1日で30周年を迎えます。

お客様が、くま川鉄道の日乗車券を購入後、ご利用日に店舗などで提示すると、ちょっとしたサービスが受けられる協力店、協力団体を募集いたします。

◆期間 平成30年9月29日(土)～2019年10月1日(火)までの約1年間

◆内容 店舗、団体毎に掲示されているサービスの提供

◆条件 お客様からくま川鉄道一日乗車券を提示されたらサービスを提供する

※ご協力頂ける店舗、団体は所定の申込書またはくま川鉄道ホームページの送信フォームにてお申し込みください。

お問い合わせ先

くま川鉄道株式会社 企画営業課 担当：下林
(Tel)23-5011 (Fax)23-3897

球磨郡水上村(全域地域)における担当郵便局の変更について

◆計画の概要 現在、水上郵便局が担当しております配達や取り集めのエリアを、湯前郵便局の担当に変更します。

なお、水上郵便局の窓口業務は、引き続き、実施します。

【水上郵便局の配達地域】

市名	大字・町名
球磨郡 水上村	岩野・江代・湯山

◆実施時期 2018年10月9日(火)

◆お客様サービス 各サービスの取扱いは、次のとおりです。

(1)配達・取り集めサービス

- 郵便物の配達・取り集め・保管は、「湯前郵便局」で行います。
- 現在、ご利用の郵便番号は変更ありません。
- 一部の地域につきましては、配達時間の変更となる場合がございます。
※日単位での変更はありません。
- ご不在でお受取りいただけなかった郵便物やゆうパックは、ご連絡いただければ配達いたします。
- 電話等にて事前にご連絡いただければ、勤務先等への転送や土・日曜日・祝日以外は、

共団体、大学、民間等、それぞれの分野において、住宅や土地に関する基礎資料として活用されます。

調査は、熊本県下5万9千の住戸・世帯を対象として行われます。9月から調査員が対象の世帯にお伺いして調査票の配布や収集などを行います。また、インターネットでの回答も可能です。

なお、調査票の内容は、統計法によって厳重に保護されておりますので、安心してご記入ください。

調査に関するお問い合わせは、下記までお願いします。調査の趣旨をご理解いただき、ご協力をよろしくお願いします。

お問い合わせ先

水上村総務課 (Tel)44-0311

熊本県の無料就職相談室 ジョブカフェ・球磨ランチ

熊本県 商工観光労働部 商工労働局
労働雇用創生課

- ◆適性診断が受けられます。
- ◆面接の練習や面接対策を行います。
- ◆履歴書や職務経歴書の作成をお手伝いします。
- ◆お仕事を一緒に探します。
- ◆その他、就職に関するいろいろな相談をお受けします。

就職活動、何から始めたら良いか・・・悩んでいませんか？個別にお話を伺っています。あなたの就職活動をお手伝いします。

どうぞお気軽にお越しください。

お問い合わせ先

ジョブカフェ・球磨ランチ(予約制)
(Tel)22-0555 (Fax)24-5761
10時～17時 月～金(土日祝日、年末年始は休み)

午前9時30分～ 「学校紹介」概要説明

午前10時～ 「公開授業」

小学部：国語・算数・自立活動・生活単元学習

中学部：国語・数学・自立活動・作業学習

高等部：保健体育・国語・数学・社会・理科・家庭・自立活動

午前11時50分解散 各自終了

◆参加対象者

- ・行政、福祉関係（教育委員会、教育事務所、福祉事務所、福祉課、社会福祉協議会、保健所）
- ・教育関係（小・中・高教職員及び特別支援教育支援員、幼稚園・保育園職員）
- ・福祉施設関係
- ・一般（保護者、地域住民、民生委員、特別支援教育に関心のある方）

◆申込方法 本校ホームページより申込み用紙をダウンロードの上、9月14日（金）までにFAXか郵送にて申込みください。

※鑑文、送信票は不要です。メールでの申込みは受け付けておりません。

お問い合わせ先

熊本県立球磨支援学校 教頭 土肥裕三子
(Tel)42-3792 (Fax)42-6938
(URL)<http://sh.higo.ed.jp/kuma-s/>

平成30年住宅・土地統計調査実施のお知らせ

水上村では、今年の10月1日現在で住宅・土地統計調査を実施します。この調査は、我が国の住宅に関する実態並びに現住居以外の住宅及び土地の保有状況や住宅等に居住している世帯に関する実態を調査し、その現状と推移を明らかにすることを目的としており、統計法に基づいて行う国の重要な統計調査です。調査結果は、国や地方公

水上村職員紹介



たにくち あんな
谷口 杏奈 (23)
(湯前町)
岩野保育所

入庁して4年目の今年度は、うさぎ組の担任として子どもさんの成長をそばで感じております。うさぎ組さんに元気をもらいながら、日々の保育に努めてまいりたいと思います。今後どうぞよろしくお願いいたします。



しいば じゅんや
椎葉 隼也 (22)
(宮田)
建設課
(住宅、農業土木)

入庁して、5年目となります。所属は、建設課で住宅・農業土木を主に担当しています。ご相談・ご要望等ございましたら、お気軽にお声かけください。



球磨郡医師会休日在宅医当番(9月)



月	日	曜日	上 球 磨	中 球 磨	小 児 科
9	2	日	犬童耳鼻咽喉科 (TEL 43-0777)	脳神経外科小林クリニック (TEL 38-5670)	たかはし小児科内科医院 (TEL 24-2222)
	9	日	犬童内科胃腸科医院 (TEL 45-1125)	緒方医院 (TEL 35-0131)	公立多良木病院小児科 (TEL 42-2560)
	16	日	こんどう整形外科 (TEL 45-6555)	たかの眼科 (TEL 47-2550)	やまむら医院 (TEL 45-0005)
	17	月	宮原医院 (TEL 42-2082)	岩井クリニック (TEL 49-2181)	人吉医療センター小児科 (TEL 22-2191)
	23	日	そのだ医院 (TEL 43-2063)	権頭医院 (TEL 36-0008)	増田クリニック小児科 (TEL 22-3570)
	24	月	上球磨クリニック (TEL 42-5868)	高田内科医院 (TEL 38-3677)	たかはし小児科内科医院 (TEL 24-2222)
	30	日	渡辺医院 (TEL 42-2541)	田中医院 (TEL 38-0061)	やまむら医院 (TEL 45-0005)

※予定のため、変更になる場合もございますので、ご了承ください。



休日当番薬局(9月)

月	日	曜日	当 番 薬 局	
9	2	日	きりん薬局原田店(多良木町)	(TEL 42-6900)
			百太郎薬局(錦町)	(TEL 28-8123)
	9	日	くるみ薬局(あさぎり町)	(TEL 49-9630)
			ファーコス薬局多良木いちご(多良木町)	(TEL 42-6888)
			くま薬局(相良村)	(TEL 35-1300)
			山口薬局(多良木町)	(TEL 42-2123)
	16	日	くるみ薬局(あさぎり町)	(TEL 49-9630)
			エスエス堂きりん本町薬局(あさぎり町)	(TEL 45-6330)
	17	月	山口薬局ピーチ店(多良木町)	(TEL 42-7712)
			おかざき薬局(あさぎり町)	(TEL 49-2905)
	23	日	犬童薬局(湯前町)	(TEL 43-3903)
	24	月	たらぎ調剤薬局(多良木町)	(TEL 43-0221)
			高階誠心堂錦調剤薬局(錦町)	(TEL 38-4940)
	30	日	高階誠心堂薬局たらぎ店(多良木町)	(TEL 42-1117)
エスエス堂きりん本町薬局(あさぎり町)			(TEL 45-6330)	

※予定のため、変更になる場合もございますので、ご了承ください。

赤ちゃんご紹介

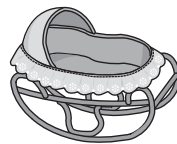

愛甲 ^{ゆいな} 結菜ちゃん(女)

(平成30年6月17日生まれ)

水上村大字岩野

父：真一さん 母：靖子さん

家族みんなで結菜ちゃんの誕生を待っていたよ。元気に産まれてきてくれてありがとう♡明るく元気一杯の女の子になってお友だちたくさん作ってね😊☆☆



9月のごみ収集…美しい水上 3R(リデュース・リユース・リサイクル)・温暖化防止活動に参加しましょう。

日	月	火	水	木	金	土
						1
2	3 燃えるごみ	4	5	6 燃えないごみ	7	8
9	10 燃えるごみ	11	12	13 資源ごみ	14	15
16	17 燃えるごみ	18	19	20 資源ごみ	21	22
23 /30	24 燃えるごみ	25	26	27 資源ごみ	28	29

【燃えないごみの収集日は毎月第一木曜日です!】

燃えるごみ 3日・10日・17日・24日
 資源ごみ 13日・20日・27日 : アルミ缶・スチール缶・透明びん・茶色びん

燃えないごみ 6日 : 燃えないごみ・鉄くず・ガラス・陶器
 ※変更がある場合は、回覧します。

生ごみ処理器(機)の購入補助について

生ごみ処理容器(コンポスト)と電気式生ごみ処理機の購入費に対する、水上村に住所を有し、居住されている方を対象とした補助制度があるのをご存じですか?これは、生ごみを減量・堆肥化することが主な目的です。

補助内容は、生ごみ処理容器又は電気式生ごみ処理機の購入費の2分の1以内(100円未満の端数は切り捨てた額)で、2万円を上限として補助いたします。処理容器は1世帯2基まで、電気式処理機は1世帯1基までの補助となっています。

補助金交付を受ける場合は、次の書類により水上村役場保健福祉課に申請してください。

- ・生ごみ処理促進事業補助金交付申請書(役場にあります)
- ・領収証等支払いの証明となるもの(購入者の氏名が記載されているもの)

生ごみの70%~80%は水分、ごみ収集に出す場合は水切りを十分にしましょう!

お問い合わせ先 保健福祉課 井上 ☎44-0313



表紙の説明

7月29日(日)に開催された「第31回球磨郡消防ポンプ操法大会」で見事、初優勝を飾った宮田班の素晴らしい競技の1コマ。記事は本紙2ページに掲載。

人のうごき	
平成30年7月末現在()内は先月比	
人口	2,224(-6)
男	1,043(-3)
女	1,181(-3)
世帯数	896 (-1)

9月の行事予定

2日(日) 熊本県消防操法大会(山鹿市カルチャースポーツセンター)
 8日(土)~9日(日)、15日(土)~16日(日) 県民体育祭
 13日(木) 熊日金婚夫婦表彰
 18日(火) 慰霊祭
 19日(水)~20日(木) ダイヤモンド婚夫婦巡回表彰
 22日(土) 水上マウンテンフェス(市房山・スカイヴィレッジ)
 30日(日) 各校区運動会

※予定ですので、変更になることがあります。

源流の森で暮らす学校

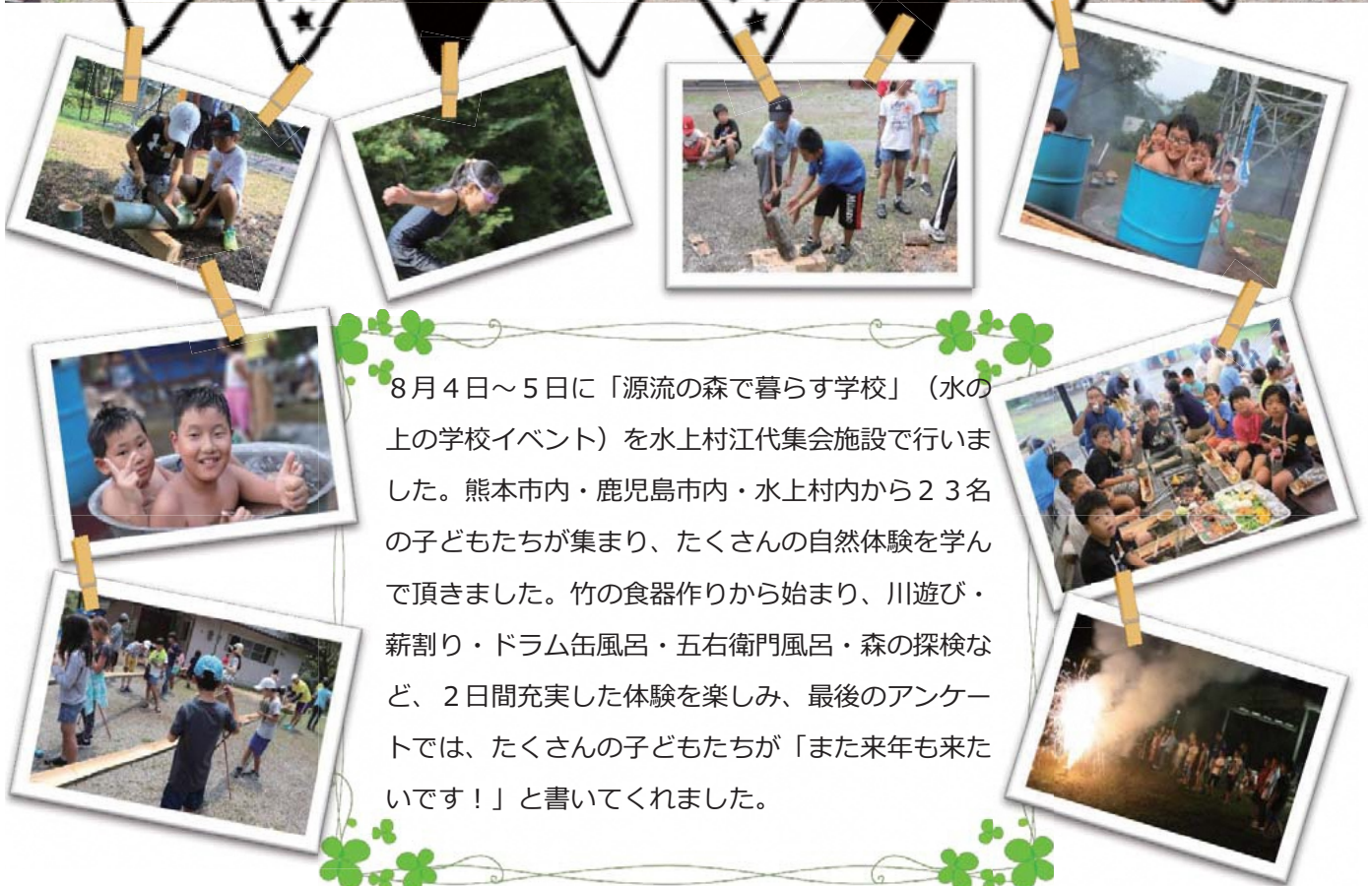

8月4日～5日に「源流の森で暮らす学校」（水の
上の学校イベント）を水上村江代集会施設で行いま
した。熊本市内・鹿児島市内・水上村内から23名
の子どもたちが集まり、たくさんの自然体験を学ん
で頂きました。竹の食器作りから始まり、川遊び・
薪割り・ドラム缶風呂・五右衛門風呂・森の探検な
ど、2日間充実した体験を楽しみ、最後のアンケー
トでは、たくさんの子どもたちが「また来年も来た
いです！」と書いてくれました。



お申し込み・お問い合わせは観光協会まで。 水上村観光協会 TEL(0966)46-0800 FAX(0966)46-0808

広報 **みずかみ**
2018. no560

●発行日／平成30年8月29日発行
熊本県球磨郡水上村大字岩野 90 (水上村役場総務課 ☎0966-44-0311)
アドレス <http://www.vill.mizukami.lg.jp/> Email : soumu@mizukami.kumamoto.jp
●印刷／(株)協和印刷

