

ふたば祭り





1

バイク・パーティー



2



3

6月9・10日に第1回水上マウンテンバイクパーティーが開催されました。9日にはキッズレースのストライダー大会が親水公園駐車場で行われ、子ども達の白熱した闘いに、大人達の応援にも熱が入り会場は大いに盛り上がりました。10日には、マウンテンバイクレースとしては九州初開催の45kmの部が午前8時に郷商店前をスタート。25km・10kmの部も順次スタートし、約100名の選手が湯山地区の大自然を駆け抜けました。

45kmの部、トップの選手は2時間16分53秒でフィニッシュし、「登りはきつかったが楽しいコースだった」とコメント。

前夜祭やレース後には水上村のおいしい料理がふるまわれ、選手の皆さんも舌鼓を打っていました。

今回は、プロ写真家の小関信平さんが撮影した写真を提供していただき、この2ページにまとめています。



5



4



7



8



6

水上村マウンテン 水下山料ムラ



9

- 1 45 kmの部が一斉にスタート
- 2 桜工房作、水上村産ひのきの優勝トロフィー
- 3 フィニッシュ後のふるまいに笑顔
- 4、5、12、13 湯山地区の大自然を駆け抜ける選手
- 6 5～6オクラスのスタートは真剣勝負
- 7 見事勝ち抜いた5～6オクラスの表彰式
- 8 ストライダーの楽しさを体感♪
- 9 45km（一般）の部、1位溝口智浩選手、2位古川豊英選手、3位中村好宏選手
- 10 山の幸館のお蕎麦とジビエソーセイジパンのふるまい
- 11 45km（女性）の部、1位中川左裕里選手、2位大石彩加選手、3位江崎久仁子選手
- 14 湯山温泉街で選手を応援する地元の方々



12



11



10



14



13

初開催！

音楽イベント

「水上スカイフェス」



5月26日(土)午後5時から、水上スカイヴィレッジにおいて、音楽イベント「水上スカイフェス」が初めて開催されました。

当日は天候にも恵まれ、幅広い年代の多くのお客さんが来場。人吉市出身の演歌歌手、塚原哲平さんがデビュー曲「男の金字塔」を皮切りに4曲を熱唱され、MC(司会)も務められました。

続いて、映画「恋空」の主題歌「アイのうた」でデビューし一躍有名となった歌手ふくい舞さんが登場。「CanCan(キャンキャン)」など4曲を披露され、その透き通った声で観客を魅了。後半には、SUGAR SOULことAicoさん登場。代表曲「garden」などを披露し、その力強い歌声に勇気づけられた気持ちになりました。

最後にはヒップホップユニット餓鬼レンジャーが登場すると会場が一気に熱狂的に。熊本民謡「おてもやん」を現代風にアレンジした曲では、会場が一体感に包まれ、夜のスカイヴィレッジが大いに盛り上がりました。音楽フェス終了後にはCDやグッズ販売もあり、出演者とお客さんが交流し貴重な時間となったようです。



塚原 哲平



SUGAR SOUL
Aico



ふくい 舞



餓鬼レンジャー



グッズ販売



桜友会(ドリンク販売)

第20回

保育所合同運動会



入場行進

6月17日(日)、岩野・湯山保育所合同運動会が村民体育館において開催されました。

この日のために一生懸命練習してきた園児たちが、お父さん、お母さんやおじいちゃん、おばあちゃん、地域の皆さんに見守られながら、かけっこで友達に負けまいと走ったり、一人一人が主役となってかっこいいダンスなどを披露しました。一段と成長した子ども達への温かい声援に、運動会は大いに盛り上がっていました。



力の限りGO! GO! GO!



騎馬戦

大玉転がし(4歳児)



体操「エイ★ヤー★さあ!」



かけっこ(0歳児)



湯山保育所(KAGUYA)



どっちが多いでショー(玉入れ)



大玉転がし(4歳児)



遊戯ワイワイうんどうかい(0.1.2歳児)



岩野保育所(RPG)

岩野小

【しいたけ「こまうち」体験】



「こまうち」の様子



6月1日(金)に、3年生13人が、しいたけの「こまうち」を体験しました。ご存じのようにしいたけは菌類の一種で、孢子によって仲間を増やす珍しい生物です。鍋などで食する機会は多いものの、どのように成長するのか知らない子どもが多く、ほとんどの子どもが「こまうち」初体験のようでした。平谷地区の椎

葉さまにご指導いただきながら、子どもたちは丁寧に作業をしていました。大きく成長して、収穫するのがとても楽しみです。

【梅ちぎり体験】

5月29日(火)に1・2年生27人で、「梅ちぎり体験」を行いました。学校近くの「ほいほい広場」には、多くの梅の木があり、毎年1・2年生が生活科の学習で「梅ちぎり体験」を行っています。今年も多く梅の実がなりました。揺らすとぼたぼた落ちてくる梅の実に歓声をあげながら、競うように収穫しました。美味しい「梅ジュース」ができるのが楽しみです。



梅の収穫の様子



【プール開き】



プール開きの様子

6月4日(月)に、「プール開き」を行いました。体育委員会の進行のもと、澁谷先生の諸注意のあと、1・2年生が小プール、3～6年生が大プールに入りました。水慣れのあと、「水中ジャンケン」や「渦巻き」などをして楽しみました。これからのプールでの学習も楽しんでほしいと思います。



水上中1年生

集団宿泊教室

5月31日、6月1日に集団宿泊教室を開催しました。

1日目は桜寿苑でボランテニア・交流会の後、市房山キャンプ場でカレーを作り、キャンプファイヤーで親睦を深めました。2日目はトレッキングとカヌーを体験し、水上村の自然を満喫しました。



力を合わせてカレー作り



桜寿苑での交流会



<5年生集団宿泊教室> 5月10日(木)・11日(金)



あしきた青少年の家において、岩野小学校と合同で集団宿泊教室を実施しました。ペーロン船体験やおうちの方と離れての宿泊、ビンゴオリエンテーリング等、今回の様々な経験を通して、仲間と協力することの大切さを学び、ひと回り大きく成長した5年生でした。

<体力テスト> 5月21日(月)～25日(金)

5月第4週に体力テストを実施しました。50m走、ソフトボール投げ、立ち幅跳び、長座体前屈、反復横跳び、20mシャトルラン、握力、上体起こしの8種目です。特に20mシャトルランでは、「がんばれー!!」と互いに声を掛け合い、励まし合って走りました。



<芋植え・田植え> 6月11日(月)

JA 青壮年部の皆様や保護者、地域の方々のご協力のもと、田植えを体験しました。心を込めてていねいに手で植えたり、機械植えを体験したりしました。秋にたくさん収穫できるといいです。



カヌー体験



市房杉トレッキング



桜寿苑ボランティア清掃

見守り活動と災害時の物資供給へ 水上村 と 生活協同組合くまもと が協定締結

水上村と生活協同組合くまもと（吉永章理事長）は、地域住民の安否・異変の早期発見・早期対応に向けた見守り活動と、災害時における生活物資供給等の協力に関する協定を締結しました。

協定締結調印式は、5月28日（月）に役場大会議室で行われ、中嶽弘継村長と吉永理事長が協定書に調印を交わしました。

この協定に基づき、生活協同組合くまもとが配達等の業務を行う中で、住民の異変などを察知した場合、その情報を役場（緊急を要する場合は警察・消防）へ連絡し、役場は必要な対応を行います。また、災害時に生活物資等が必要となった場合、生活協同組合くまもとが保有する物資の供給が行われることとなります。



「父の日に^{チチ}牛乳を贈ろう！」 牛乳消費拡大キャンペーン

6月11日（月）に水上村役場において、球磨酪農・ホワイト酪農女性部の皆さまより、牛乳消費拡大キャンペーンの一環として、中嶽村長へ牛乳がプレゼントされました。

球磨地域は県内有数の牛乳の生産地です。地元で生産された安全で安心な牛乳を消費者にPRし、牛乳の消費拡大を促進しようと、毎年「父の日」にあわせて「父の日に牛乳を贈ろうキャンペーン」が実施されています。



女性部の皆さんは、「父の日には、ぜひ牛乳をプレゼントしてたくさん飲んでほしいです」と話されていました。



皆さんのご協力をお願いします。

平成三十年度各種団体役員（敬称略）

◆区長◆

岩野地区

幸野 猪口達八
高瀬 那須利雄
○覚井 坂口守雄
上楠 松本眞
宮田 山本静雄
里坊 梅原静雄
川内 唐鎌精二

湯山地区

馬場 郷長藏
北目 木嶋幸利
覚井 椎葉栄一
神揚 荒嶽公文
○高澄 右田久武
舟石 椎葉久武
本野 財部実雄

江代地区

戸屋野 椎葉直徳
古川 甲斐重直
古屋敷下 岡本孝教
古屋敷上 椎葉浩二
○平谷 椎葉正美

千ヶ平 森山清人
川口 半仁田政喜
◎会長、○副会長

●水上村女性の会

岩野支部

支部長 中村千恵子
副支部長 井上由美
書記 椎葉由美
会計 堤田江美子

湯山支部

支部長 井手五月
副支部長 川原ゆきえ
書記 阿部勤子
会計 岩崎明美

古屋敷支部

支部長 椎葉美津代
書記 成尾紀美子
会計 米本久美

●水上村子ども会育成会（会長）

幸野 わかあゆ 福田幸一
高瀬 わかば 加藤康

●水上村PTA連絡協議会

湯山小学校

会長 川原剛
副会長 山本広樹

書記 椎葉千夏
会計 椎葉織

岩野小学校

会長 井手智久
副会長 福田幸一

書記 谷山香
会計 西本美帆

覚井 ひまわり 上米良 征彌
上楠 白鳩 笹木 薫
宮田 くまがわ 岡本 孝雄
里坊 ひとみ 堀井 孝次
川内 やまめ 木下 宏継
馬場 若草 湯谷 政彦
北目 青空 源 達也
○覚井 むらさき 橋本 昭
神揚 つくし 野田 穂津美
本野 どんぐり 椎葉 勇一

水上中学校

会長 杉野久志
副会長 五家一久
書記 西奈々
会計 加藤康
橋本 恵

●水上村老人クラブ連合会

会長 小野信親
副会長 西富六喜
女性部長 大石夕力子
女性副部長 坂口須美子
監事 岩野一
会計 藏座利秋
書記 石橋英雄
花しのぶ会（幸野） 東橋幸子
山彦会（覚井・高瀬） 石橋 献市
上楠福寿会（上楠） 小野信親
宮田せきれい会（宮田） 深水敬二郎
川内松寿会（川内） 谷川 敬二
清風会（馬場） 井上 絹子
北目更生会（北目） 川原 敏治
新更同志会（覚井） 藏座 富六喜
長老同志会（神揚） 西 富六喜
高澄あけぼのクラブ（高瀬） 茂 暢雄
本野長寿会（本野） 右田 忠吉
古屋敷老人会（江代） 内山 勘七

よろしくお願いします。



水上村防災会議



大雨・台風に備えて、6月5日に水上村防災会議が開催されました。災害の危険がある場合は、早めの避難をお願いします。避難施設、連絡先等については以下のとおりです。

避難施設一覧

市町村名	避難対象地区名	指定避難所 ※(福)は福祉避難所					
		第1避難所		第2避難所		第3避難所	
		施設名	収容人員	施設名	収容人員	施設名	収容人員
水上村	岩野	①岩野公民館(福)	200	②保健センター(福)	100	③村民体育館	500
	幸野 戸屋野	④水上村役場(福)	150	①岩野公民館(福)	200	②保健センター(福)	100
	湯山	⑤湯山小学校 地域交流センター(福)	100	⑥湯山小学校体育館	500	⑦湯山保育所(福)	200
	古川	⑧江代地域防災拠点施設(福)	30	④水上村役場(福)	150	⑨旧古屋敷体育館	300
	江代	⑧江代地域防災拠点施設(福)	30	⑨旧古屋敷体育館	300	⑩江代地区集会施設(福)	30

※災害の危険が切迫している場合の緊急避難所(一時避難所)は、上記の指定避難所に加え地区公民館および集会施設とする。

※震災の場合、上記施設のほか村内各小学校および各運動広場を緊急避難所とする。



関係機関連絡先

名称	連絡先	名称	連絡先
水上村役場 総務課	44-0311	多良木警察署 水上駐在所	44-0053
水上村役場 建設課	44-0315	上球磨消防署	42-3181
多良木警察署	42-4110	上球磨消防署 東分署	47-8119

お問い合わせ先：水上村役場総務課(担当：米来) ☎44-0311

土砂災害の前兆現象にも注意

土砂災害には、「がけ崩れ」「地すべり」「土石流」の3つの種類があり、これらが発生するときには、何らかの前兆現象が現われることがあります。下に挙げたものは主な前兆現象です。こうした前兆現象に気づいたら、周囲の人にも知らせ、いち早く安全な場所に避難することが大切です。

	がけ崩れ	地すべり	土石流
土砂災害の種類			
特徴	斜面の地表に近い部分が、雨水の浸透や地震等でゆるみ、突然、崩れ落ちる現象。崩れ落ちるまでの時間がごく短いため、人家の近くでは逃げ遅れも発生し、人命を奪うことが多い。	斜面の一部あるいは全部が地下水の影響と重力によってゆっくりと斜面下方に移動する現象。土塊の移動量が大きいため甚大な被害が発生。	山腹や川底の石、土砂が長雨や集中豪雨などによって一気に下流へと押し流される現象です。時速20~40kmという速度で一瞬のうちに人家や畑などを壊滅させてしまいます。
主な前兆現象	<ul style="list-style-type: none"> ・がけにひび割れができる ・小石がパラパラと落ちてくる ・がけから水が湧き出る ・湧き水が止まる・濁る ・地鳴りがする 	<ul style="list-style-type: none"> ・地面がひび割れ・陥没 ・がけや斜面から水が噴き出す ・井戸や沢の水が濁る ・地鳴り・山鳴りがする ・樹木が傾く ・亀裂や段差が発生 	<ul style="list-style-type: none"> ・山鳴りがする ・急に川の水が濁り、流木が混ざり始める ・腐った土の匂いがする ・降雨が続くのに川の水位が下がる ・立木が裂ける音や石がぶつかり合う音が聞こえる

平成 30 年度 水上村職員採用試験を 次のとおり実施します。

1. 試験職種及び採用予定人員等

区分	職種	採用予定数	勤務先及び職務内容
高等学校 卒程度	一般 事務	2人程度	長部局又は教育委員会等に勤務し、一般事務に従事する。

2. 受験資格

高卒程度 昭和 58 年 4 月 2 日から平成 13 年 4 月 1 日までに生まれた者

3. 受付期間

平成 30 年 7 月 23 日（月）から 8 月 10 日（金）まで（土曜日、日曜日を除く）
郵送の場合は、8 月 10 日（金）までの消印のあるもの限り受け付ける。インター
ネット（電子申請）による申込みは、8 月 10 日（金）までに正常に到着したも
のを受け付ける。

※役場での受付時間は、午前 8 時 30 分から午後 5 時まで

4. 試験の日時及び場所

試験	日時	試験地	試験場	合格発表
第一次 試験	平成 30 年 9 月 16 日（日） 午前 8 時 30 分	あさぎり町	あさぎり町立 あさぎり中学校	10 月中旬合格者のみに通 知するほか水上村役場に 掲示する。
第二次 試験	平成 30 年 10 月下旬の予定	水上村	別途第 1 次合格者 に通知する。	11 月上旬合格者、不合格 者ともに通知するほか水 上村役場に掲示する。

5. 申込先

水上村役場 総務課
(〒868-0795)
熊本県球磨郡水上村大字岩野 90 番地

※詳細については、水上村役場総務課（☎44-0311）までお問い
合わせください。

後期高齢者医療の被保険者の方へ

「後期高齢者医療被保険者証(保険証)」の更新のお知らせ

現在お持ちの保険証(水色)の有効期限は、平成30年7月31日までとなっています。

新しい保険証(黄色)は、昨年同様7月中に村内各地区での配布(日程は後日回覧いたします)または簡易書留で郵送いたしますので、平成30年8月1日からは新しい保険証(黄色)をお使いください。

新しい保険証(黄色)に記載してある一部負担金の割合は、平成30年度の市町村民税の課税所得をもとに判定しています。

なお、現在お持ちの保険証(水色)は、平成30年8月1日以降に、水上村役場保健福祉課へお返しください。

【一部負担金の割合】

同一世帯の後期高齢者医療被保険者のうち、市町村民税の課税所得が145万円以上ある方がいる世帯の被保険者	⇒	一部負担金の割合は (病院等での窓口負担) 3割
上記条件に該当しない世帯の被保険者	⇒	一部負担金の割合は (病院等での窓口負担) 1割

※新しい保険証の裏面に臓器提供意思表示ができますので、臓器提供の意思表示をする際は、ボールペンで記入してください。なお、個人情報保護のためのシールを担当窓口にて用意しておりますので、詳しくは水上村役場保健福祉課へお問合せください。

「後期高齢者医療限度額適用・標準負担額減額認定証」の更新手続き等のお知らせ

■現在「限度額適用・標準負担額減額認定証」(水色)をお持ちの方

平成30年7月31日で有効期限が切れますので、新しい「限度額適用・標準負担額減額認定証」(黄色)を7月中に配布または郵送します。平成30年8月1日からご使用ください。

■新しく申請が必要な方

所得区分Ⅰ・Ⅱの方で、「限度額適用・標準負担額減額認定証」をお持ちでない方は、外来および入院で受診される際に、この認定証が必要となりますので、水上村役場保健福祉課で申請してください。

【申請に必要なもの】 ○後期高齢者医療被保険者証 ○印かん

■入院・外来時の自己負担限度額および入院時の食事代(※8月1日から)

負担割合	所得区分	外来+入院 (世帯単位)		入院時の食事代 (1食当たり)
		外来(個人単位)		
3割	現役並み所得者Ⅲ (住民税課税所得 690万円以上の方)	252,600円+(総医療費-842,000円)×1% <多数回 140,100円>		460円 指定難病者の方などは 260円の場合もあります
	現役並み所得者Ⅱ (住民税課税所得 380万円以上の方)	167,400円+(総医療費-558,000円)×1% <多数回 93,000円>		
	現役並み所得者Ⅰ (住民税課税所得 145万円以上の方)	80,100円+(総医療費-267,000円)×1% <多数回 44,400円>		
1割	一般	18,000円 (年間上限14.4万円)	57,600円 4回目以降 44,400円(※1)	
	区分Ⅱ (※2)	8,000円	24,600円	過去12か月で90日までの入院 210円
	区分Ⅰ(※3)	8,000円	15,000円	過去12か月で91日目からの入院 160円(※4)
				100円

保健福祉課からのお知らせ

- ◎入院時の食事代について、療養病床に入院する場合は金額が異なりますので、入院時に医療機関にお尋ねください。
- (※1) 過去12か月以内に外来＋入院の限度額を超えた支給が4回以上あった場合、4回目以降は<>内の金額となります。
 - (※2) 区分Ⅱとは、世帯の全員が住民税非課税の方（区分Ⅰ以外の方）。
 - (※3) 区分Ⅰとは、世帯の全員が住民税非課税で、その世帯の各所得が必要経費・控除（年金の所得は控除額を80万円として計算）を差し引いたときに0円となる方
 - (※4) 過去12か月以内の入院日数が90日を超えた場合は、長期入院の申請により食事代が160円になります。

「限度額適用認定証」について

平成30年8月から、3割負担の方で、住民税課税所得145万から689万円の方（現役並み所得者ⅡとⅠの方）について、医療機関での支払いが高額になる可能性がある場合（例 入院される場合等）、必ず水上村役場保健福祉課にて「限度額適用認定証」の交付を申請し、医療機関に提示してください。

※「限度額適用認定証」が提示されない場合、医療機関での支払い額が高額になる場合がありますのでご注意ください。

医療機関の適正受診についてお願い

現在、休日や夜間における救急医療への受診が増え、緊急性の高い重症の患者さんの治療に支障をきたしています。必要な方が安心して医療が受けられるように、医療機関の受診や薬局でお薬をもらう際には、下記のことにご留意しましょう。

- 体調がすぐれない場合は、軽い症状でも昼間の診療時間内に受診しておきましょう。休日や夜間に救急外来を受診することは、重症の患者さんへの対応が遅れてしまう心配があるだけでなく、医師の負担が増え、医療費も割増料金で高くなります。
- かかりつけの医師を持ち、気になることがあったら、早めに相談しましょう。
- 同じ病気で複数の医療機関を受診することは、医療費を増やすだけでなく、重複する検査や投薬により、かえって体に悪影響をあたえてしまう心配もあります。今受けている治療に不安などがあるときには、そのことを医師に伝えて相談してみましょう。
- 後発医薬品（ジェネリック医薬品）は、先発医薬品と同等の効能・効果を持ち、費用も安くすみます。ジェネリック医薬品を希望する場合は「ジェネリック医薬品希望カード」を医療機関や薬局に提示し、利用について相談しましょう。
- 薬には副作用があります。複数の薬を使用する場合は、飲み合わせによって副作用が強くなることもありますので気をつけましょう。
- かかりつけ薬局を持ち、お薬手帳を活用して、飲み合わせや余っている薬に関して、医師や薬剤師に相談しましょう。

【お問い合わせ先】 保健福祉課（担当：井上） ☎44-0313

男性料理教室のご案内

下記の日程で実施しますので是非、ご参加下さい。

期 日 7月27日（金）
時 間 午前9時30分～午後1時
場 所 水上村保健センター 調理室
持参する物 エプロン 三角巾 筆記用具
* 参加費は無料です *



申込み期限 7月19日（木）
申込み先 保健福祉課 保健師 那須
☎44-0313

7月の税金等	※固定資産税	1期	※国民健康保険税	3期
	※後期高齢者医療保険料	3期		

【7月の納期限は、7月31日(火)です。】

7月の口座振替日は7月25日(水)です。口座振替で納付されている方は、前日までに預貯金口座の残高の確認をお願いします。

連絡事項
 各地区の皆様方、税金の納期内納入・年度内完納にご協力ください。
 ※税金を納期限内に納入されますと、報奨金として1件につき100円が地区に交付されます。

平成30年4月～平成30年5月分納入状況表(軽自動車税・国民健康保険税) ※国保税…国民健康保険税の略称

区名	軽自動車税 件数	国保税 件数	合計 件数	納期内納入 件数	納入率	区名	軽自動車税 未納件数	国保税 未納件数	未納 合計件数
幸野	99	19	118	101	85.59%	幸野	15	2	17
高瀬	74	10	84	67	79.76%	高瀬	14	3	17
覚井	73	16	89	75	84.27%	覚井	12	2	14
上楠	108	25	133	106	79.70%	上楠	26	1	27
宮田	111	21	132	113	85.61%	宮田	15	4	19
里坊	85	14	99	85	85.86%	里坊	12	2	14
川内	135	22	157	140	89.17%	川内	16	1	17
岩野計	685	127	812	687	84.61%	岩野計	110	15	125
馬場	70	16	86	70	81.40%	馬場	14	2	16
北目	114	20	134	106	79.10%	北目	25	3	28
覚井	113	23	136	111	81.62%	覚井	21	4	25
神揚	103	17	120	103	85.83%	神揚	16	1	17
高澄	56	8	64	61	95.31%	高澄	2	1	3
舟石	55	14	69	42	60.87%	舟石	22	5	27
本野	123	26	149	114	76.51%	本野	29	6	35
湯山計	634	124	758	607	80.08%	湯山計	129	22	151
戸屋野	10	4	14	14	100.00%	戸屋野	0	0	0
古川	22	8	30	29	96.67%	古川	1	0	1
古屋敷下	14	2	16	11	68.75%	古屋敷下	5	0	5
古屋敷上	19	7	26	24	92.31%	古屋敷上	2	0	2
平谷	21	6	27	18	66.67%	平谷	8	1	9
千ヶ平	14	1	15	14	93.33%	千ヶ平	1	0	1
川口	19	7	26	19	73.08%	川口	4	3	7
江代計	119	35	154	129	83.77%	江代計	21	4	25
合計	1,438	286	1,724	1,423	82.54%	水上村計	260	41	301

平成30年4月～平成30年5月分納期内納入状況グラフ(軽自動車税・国民健康保険税)

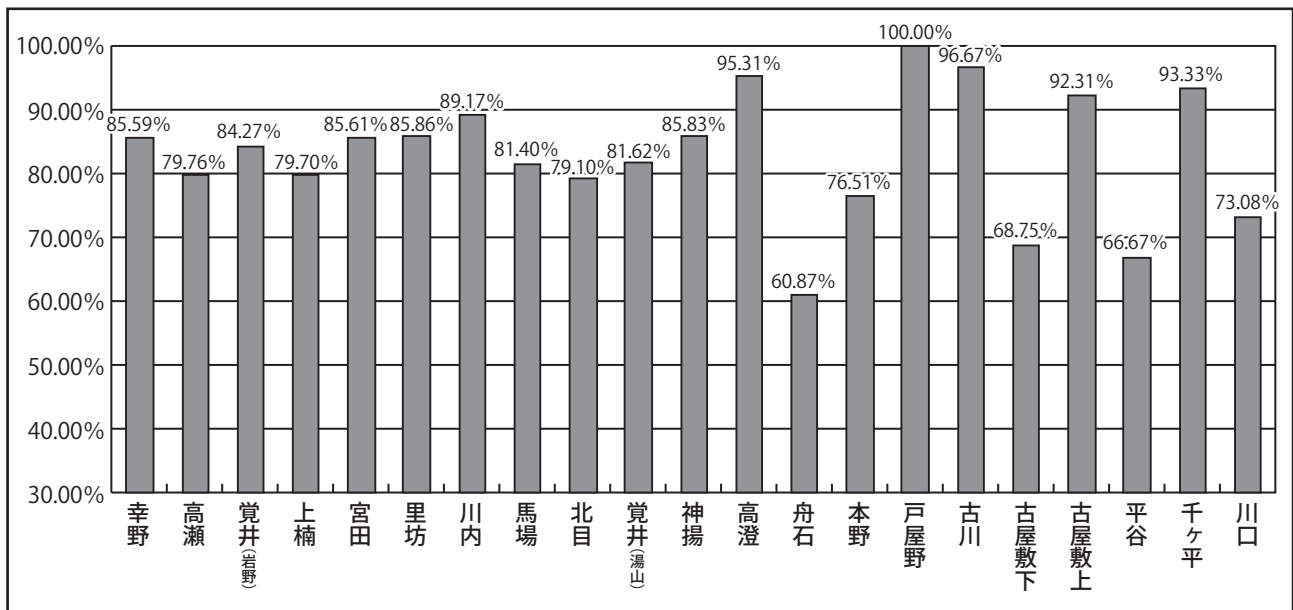

※各税について、ご不明な点がございましたら税務住民課までご連絡ください。【税務住民課 ☎44-0316】

国民年金保険料の免除制度について

所得が少ないときや、失業等により保険料を納めることができない場合には、本人の申請によって、保険料が免除される制度があります。

①免除（全額免除・一部免除）申請

本人、配偶者、世帯主それぞれの前年所得が一定額以下の場合や、失業等の事由がある場合に、保険料が全額免除または一部免除となります。

②納付猶予申請

50歳未満の方で、本人、配偶者それぞれの前年所得が一定額以下の場合に、納付が猶予されます。

◆過去2年まで遡って免除申請ができます

一定の将来期間のほか、過去2年（申請月の2年1カ月前の月分）まで遡って免除を申請できます。ただし、申請が遅れると万一のときに障害年金が受け取れないなどの不利益が生じる場合がありますので、すみやかに申請してください。

年金出張相談のお知らせ

完全予約制になっております。早めの予約をおすすめします。

相談会スケジュール

7 月							8 月						
日	月	火	水	木	金	土	日	月	火	水	木	金	土
1	2 人吉	3	4 多良木	5	6	7				1 多良木	2	3	4
8	9 人吉	10	11 錦	12	13	14	5	6 人吉	7	8 錦	9	10	11
15	16	17	18 多良木	19	20	21	12	13 人吉	14	15 多良木	16	17	18
22	23 人吉	24	25 錦	26	27	28	19	20 人吉	21	22 錦	23	24	25
29	30 人吉	31					26	27 人吉	28	29 多良木	30	31	

○多良木会場 多良木町役場

○錦会場 錦町社会福祉協議会

○人吉会場 人吉市東西コミュニティセンター

お電話での予約…八代年金事務所予約担当へ ☎：0965-35-6123

窓口での予約…市町村役場担当窓口へ

※予約の際はお手元に年金手帳をご準備ください。

お問い合わせ先：税務住民課 蔵座 ☎：44-0316

さくらっこ子育て支援センターに遊びに来ませんか？



妊娠期～子育て期における相談や情報交換
仲間づくり、親子の交流ができる場所です。

【開所日時】

◆毎週 月・水・金曜日 *祝日は変更あり
午前9時～午後4時まで

【場所】

◆水上村保健センター内
*お部屋がその都度変わります。
玄関のホワイトボードにてご確認ください。

《一日のスケジュール》

- 9時 開所
- 10時 おやつ・自由時間
- 11時 昼食・お昼寝
- 15時 おやつ・遊び
- 16時 閉所



☆常時2名のスタッフがお子さんと遊びます。見守ります。

☆いつでも身長・体重測定ができます。

☆月に1回セミナーを開催します。

(親子体操、工作、クリスマス会、子どもの救急講習など)

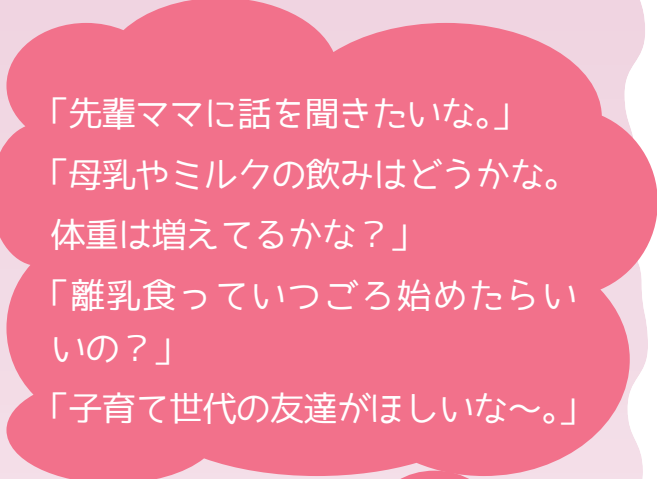

私たち2人でみなさんをお待ちしています(*^_^*)♪
お子さんと一緒に遊んだり、お母さんだけでも！お父さん、おじいちゃん、おばあちゃんも大歓迎！
まずはお気軽に足をお運びください♪
*随時、助産師や保健師等も対応可能です☆

(お問合せ先)
子育て支援センター 44-0783
水上村役場 保健福祉課 44-0313



岩野公民館 図書室より 今月の新刊を紹介します！



書名	著者名	書名	著者名
ワタナベさん	北村 直子	ゆっくとすっく トイレでちっち	たかてら かよ
ワタナベさんは、なべひとつでどんな料理でもおいしくつくる名人です。しかし、あるときナポリタンを注文されてしまい、フライパンがないとできない！と困ってしまうワタナベさん。悩んだ末になんと・・・そのお味は？		トイレは楽しいところだよ。子どもたちが「やってみようかな」と思えるようなトイレがいろいろ。やり方でなく、子どものモチベーションを上げるお話。トイレトレーニングに最適な絵本です。	
いやだいやだ	福音館書店	おもしろい！進化のふしぎ ざんねんないきもの事典	今泉 忠明
すぐに「いやだいやだ」って言うルルちゃん…。お母ちゃんも「いやだ」と抱っこしてくれなくなり、みんなが「いやだ」と言い出します。みんなに「いやだ」と言われてルルちゃんは泣きべそ…。いやいや期の子どもといっしょに読みたいユーモラスな絵本です。		思わずだれかに言いたくなる！生き物のオモシロ情報満載。生き物の「ざんねん」な一面に光をあてた本。くすっと笑えるものから、ためになるものまで。どうぞ、お好みのページから読んでみてください。子どもはもちろん、大人が読んでも楽しめます。	
大富豪からの手紙	本田 健	未来	湊 かなえ
大富豪の祖父が残したものは、「お金」ではなく「9つの手紙」だった。その中にある「お金の代わりに残すものは、人生でいちばん大切なものを学ぶ機会だ」という言葉に導かれ青年は1通また1通と「手紙」を開けながら「人生の秘密」を追い求める旅に出る。学びと感動のストーリー！		「こんにちは、章子。わたしは20年後のあなたです」ある日、突然届いた一通の手紙。送り主は未来の自分だという……。告白から10年、湊ワールドの集大成！待望の書き下ろし長編ミステリー！！	
魔力の胎動	東野 圭吾	凶犬の眼	柚月 裕子
映画化『ラプラスの魔女』前日譚。自然現象を見事に言い当てる、彼女の不思議な“力”はいったい何なのか——。彼女によって、悩める人たちが救われて行く……。東野圭吾が価値観を覆した衝撃のミステリー。		映画化「孤狼の血」シリーズ、待望の最新刊！捜査のためなら、俺は外道にでもなる。警察vsヤクザの意地と誇りを賭けた、狂熱の物語。	

行政相談所の開設

今年度は「毎月第2木曜日」に行政相談所を開設します。

相談は無料で秘密は固く守られます。お気軽にご相談ください。

日時：7月12日（木）午後1時～午後3時

場所：水上村保健センター

相談員：行政相談委員 唐鎌精二 氏

お問い合わせ先

総務課 椎葉由美 ☎44-0311



弁護士無料相談

※社会福祉協議会による相談会も同日開催されます。

日時：7月12日（木）午後1時～午後4時

場所：水上村保健センター

相談員：弁護士等 ※事前に予約が必要です。

お問い合わせ先

水上村社会福祉協議会 ☎44-0782

「ダニ」にご注意ください!!

山や草むらでの野外活動の際は、ダニに注意しましょう

マダニの活動が盛んな春から秋にかけては、マダニに咬まれる危険性が高まり注意が必要です。今年6月には球磨郡内で、マダニが媒介するウイルス感染症による死亡例も発生しています。

ダニに咬まれないためのポイント！

対策の基本は、マダニに咬まれないことです。草むらなどマダニが多く生息する場所に入る場合は、長袖・長ズボン・足を完全に覆う靴などを着用し、肌の露出を少なくしてください。虫よけスプレーも補時的な効果があります。



ダニに咬まれたときの対処法

吸血中のマダニに気付いた場合は自分で引き抜こうとせず、必ず医療機関で処置を行ってください。また、マダニに咬まれた後、数週間程度は体調の変化に注意をし、発熱等の症状が認められた場合は医療機関で診察を受けてください。



ダニ媒介感染症（厚生労働省）

【お問い合わせ先】 水上村役場 保健福祉課 ☎44-0313

日々一歩ずつ前へ



すぎの なおき
杉野 直輝 (20)
(馬場)
産業振興課
(商工観光)

入庁して3年目になりました。商工観光の他、野生鳥獣関係、農林業補助金事業関係の担当もしております。まだまだ、未熟ですが、精一杯頑張りますので、よろしくお願いいたします。



あらたけ みさき
荒塚 美咲 (20)
(湯山覚井)
税務住民課
(窓口・戸籍)

入庁して3年目を迎えました。生まれ育った水上村に恩返しができるようこれからも精進してまいります。税務住民課窓口におりますのでお気軽にお声かけください。

水上村職員紹介

平成30年度 警察職員採用試験日程 (警察官B・警察事務)

試験区分	警察官B (男性・女性)		警察事務		
募集人員	男性 36 名程度 女性 12 名程度		4 名程度		
願書配布	6月中旬				
受付期間	8月3日(金)～8月24日(金) ※インターネットによる受付も同じ				
第1次試験	試験日等	10月14日(日)		9月23日(日)	
	試験内容	教養・作文		教養・適性試験	
	合格発表	10月下旬		10月上旬	
第2次試験	試験日	適性・体力	11月10日(土) 11月11日(日)	適性・作文	10月20日(土)
		面接	11月17日(土) ～11月21日(水)	面接	10月27日(土) ～10月29日(月)
	合格発表	11月下旬		11月上旬	
受験資格	<ul style="list-style-type: none"> ● 18～27歳の方(平成3年4月2日～平成13年4月1日生) ● 学校教育法による大学(短期大学を除く)を卒業または平成31年3月末までに卒業見込みの方(人事委員会が同等の資格があると認める方を含む)は受験できません。 		<ul style="list-style-type: none"> ● 18～21歳の方(平成9年4月2日～平成13年4月1日生) ● 学校教育法による大学(短期大学を除く)を卒業または平成31年3月末までに卒業見込みの方(人事委員会が同等の資格があると認める方を含む)は受験できません。 		

【お問い合わせ先】 多良木警察署 総務係 ☎42-4110 (内線: 211, 212)

球磨郡公立多良木病院企業団より 非常勤職員募集についてのお知らせ

球磨郡公立多良木病院企業団では下表のとおり非常勤職員を募集しております。
是非、お問合せのうえ、ご応募下さい。

職種	勤務部署	勤務形態	募集人数
病棟クレーク	病棟	フルタイム	3人
栄養士	栄養科	パート	1人
医師事務補助	診療部	フルタイム	4人
事務補助	医事課	パート	1人

※採用者が募集人数に達し次第募集を締め切らせていただきます。
詳細は総務課人事係までお問合せください。

球磨郡公立多良木病院企業団
〒868-0598 熊本県球磨郡多良木町大字多良木4210
(TEL 42-2560 / FAX 42-6788)

自衛官募集

1 自衛官候補生募集（男・女）

- (1) 募集期間 年間を通じて行っております。
- (2) 試験日・場所
 - ア 平月
平成30年7月14日（土）健軍駐屯地
 - イ 統一期
 - a 受付期間 平成30年7月1日（日）～9月7日（金）
 - b 試験日・場所 平成30年10月2日（火）～11日（木）の間：北熊本駐屯地
- (3) 受験資格者 18歳以上27歳未満の男性・女性



2 一般曹候補生

- (1) 募集期間 平成30年7月1日（日）～9月7日（金）
- (2) 試験日・場所
 - ア 1次 平成30年9月22日（土）熊本県内（受付後にお知らせします。）
 - イ 2次 平成30年10月12日（金）～17日（水）北熊本駐屯地
- (3) 応募資格者 18歳以上27歳未満の男性・女性

3 航空学生

- (1) 募集期間 平成30年7月1日（日）～9月7日（金）
- (2) 試験日・場所
 - ア 1次 平成30年9月17日（月）熊本地方合同庁舎
 - イ 2次 平成30年10月15日（月）～21日（日）
 - ウ 3次 平成30年11月17日（土）～12月20日（木）
- (3) 応募資格
 - ア 航空 18歳以上21歳未満の男性・女性
（高卒者「見込含」または高専3年時修了者「見込含」）
 - イ 海上 18歳以上23歳未満の男性・女性
（高卒者「見込含」または高専3年時修了者「見込含」）

4 予備自衛官補

- (1) 募集期間 平成30年7月1日（日）～9月14日（金）
- (2) 試験日・場所
 - ア 筆記・口述試験
平成30年9月29日（土）ユースピア熊本（熊本県青年会館）
 - イ 身体検査 北熊本駐屯地
- (3) 応募資格（対象）自衛官未経験者（1年未満の者含む。）
 - ア 一般公募 18歳以上34歳未満
 - イ 技能公募 18歳以上で、保有する国家免許資格等を有する者



※各種自衛官募集のお問い合わせ先

自衛隊熊本地方協力本部人吉地域事務所

〒868-0008

人吉市中青井町320-13

TEL (FAX) 22-4704

お知らせ

平成30年度排水設備工事責任技術者資格認定試験を開催します

- ◆試験案内・申込書
 - ▶配布開始日 8月1日(水)～
 - ▶配布場所など
水上村役場建設課で配布または(公財)熊本市上下水道サービス公社ホームページ(<http://wsc.kumamoto.jp/>)からダウンロード
 - ▶日時 平成30年11月11日(日)
午前9時15分～11時30分
 - ▶場所 熊本大学 黒髪キャンパス(北地区)
熊本市中央区黒髪2丁目40番1号
 - ▶費用 受験料5,000円
 - ▶申込み 平成30年8月15日(水)～9月20日(木)午後5時までに申し込み書を記入し、郵送(9月20日消印有効)又は持参で(公財)熊本市上下水道サービス公社へ
- ※希望する方には受験者講習会を行います(有料)。

お問い合わせ先

(公財)熊本市上下水道サービス公社
(Tel)096-288-7362

【短期講座】働く人のパソコン講座 エクセルの基礎から実用技術編

- ◆申込期間 平成30年7月20日
- ◆受講料 8,000円(テキスト・資料代込)
- ◆講座スケジュール 平成30年7月23日～9月10日の毎週月曜木曜
8月13日と8月30日を除く
19:00～21:00 ≪13回×2時間 計26時間≫
- ◆ホームページ
<http://www.hk-noukaicenter.com>

お問い合わせ先

職業訓練法人 人吉球磨能力開発センター
江上 一郎 / Egami Ichiro
〒868-0012 熊本県人吉市相良町1253-1
(Tel)22-2475 (Fax)22-2656
(Email)
kunren-ieat_markhk-noukaicenter.com

野良猫への無責任なエサやり防止について

野良猫に間違った世話をしてしまうと、近隣とのトラブルにつながり猫にとっても不幸な結果を招きかねません。エサをあげる場合は自宅の敷地内で行い、食べ残しやフン・尿はきちんと後始末をするなど近隣に迷惑をかけないようにしましょう。また、獣医師と相談しながら健康面の管理を行い、避妊去勢手術を受けさせて繁殖を防ぐことも大切です。

お問い合わせ先

県健康危機管理課 (Tel)096-333-2248

無人航空機による農薬散布はルールを守りましょう!

無人ヘリコプターやマルチローター式小型機(ドローン)などの無人航空機による農薬散布などを行う場合は、国土交通大臣の許可・承認が必要です。併せて、散布計画を県に提出していただく必要があります。また、農林水産省の指導指針では、機体は国指定機関の認定機種が使用可能でき、操縦者も認定が必要です。

お問い合わせ先

県農業技術課 (Tel)096-333-2381
または最寄りの各広域本部(地域振興局)農業普及・振興課

ミツバチに対する農薬危害防止について

これから早期水稲は出穂・開花期を迎えます。農薬散布にあたってはミツバチに被害を与えないよう、事前に近くの養蜂家と巣箱の位置や防除時期、場所などについて情報を共有しましょう。また散布した農薬がミツバチや巣箱にかからないよう、十分注意してください。

お問い合わせ先

県農業技術課 (Tel)096-333-2381
畜産課 (Tel)096-333-2401
または最寄りの各広域本部(地域振興局)農業普及・振興課



球磨郡医師会休日在宅医当番(7月)



月	日	曜日	上 球 磨	中 球 磨	小 児 科
7	1	日	犬童耳鼻咽喉科 (TEL 43-0777)	緒方医院 (TEL 35-0131)	たかはし小児科内科医院 (TEL 24-2222)
	8	日	こんどう整形外科 (TEL 45-6555)	脳神経外科小林クリニック (TEL 38-5670)	堤病院付属九日町診療所小児科 (TEL 22-2251)
	15	日	そのだ医院 (TEL 43-2063)	たかの眼科 (TEL 47-2550)	やまむら医院 (TEL 45-0005)
	16	月	古城クリニック (TEL 44-0321)	岩井クリニック (TEL 49-2181)	人吉医療センター小児科 (TEL 22-2191)
	22	日	宮原医院 (TEL 42-2082)	権頭医院 (TEL 36-0008)	公立多良木病院小児科 (TEL 42-2560)
	29	日	渡辺医院 (TEL 42-2541)	高田内科医院 (TEL 38-3677)	増田クリニック小児科 (TEL 22-3570)

※予定のため、変更になる場合もございますので、ご了承ください。



休日当番薬局(7月)

月	日	曜日	当 番 薬 局
7	1	日	きりん薬局原田店(多良木町) (TEL 42-6900)
			くま薬局(相良村) (TEL 35-1300)
	8	日	百太郎薬局(錦町) (TEL 28-8123)
	15	日	犬童薬局(湯前町) (TEL 43-3903)
			エスエス堂きりん本町薬局(あさぎり町) (TEL 45-6330)
			くるみ薬局(あさぎり町) (TEL 49-9630)
	16	月	クスノキ薬局桜の里店(水上村) (TEL 47-8123)
			おかざき薬局(あさぎり町) (TEL 49-2905)
	22	日	山口薬局ピーチ店(多良木町) (TEL 42-7712)
			ファークロス薬局多良木いちご(多良木町) (TEL 42-6888)
			山口薬局(多良木町) (TEL 42-2123)
	29	日	高階誠心堂薬局たらぎ店(多良木町) (TEL 42-1117)
高階誠心堂錦調剤薬局(錦町) (TEL 38-4940)			

※予定のため、変更になる場合もございますので、ご了承ください。

赤ちゃんご紹介



ゆうか
椎葉 優花ちゃん(女)
(平成 30 年 4 月 26 日生まれ)
水上村大字湯山
父：謙治さん 母：真珠美さん
お兄ちゃんと仲良く、
元気に育ってね♪



いおな
那須 陽凧ちゃん(女)
(平成 30 年 4 月 20 日生まれ)
水上村大字岩野
父：拓也さん 母：楓さん
お姉ちゃんに負けないくらい元気いっ
ぱい、笑顔いっぱい大きく育ってね♡



はるま
西 春真ちゃん(男)
(平成 30 年 3 月 27 日生まれ)
水上村大字岩野
父：厚至さん 母：恵さん
お姉ちゃん、お兄ちゃん達と
仲よく元気に育ってね

7月のごみ収集…美しい水上 3R(リデュース・リユース・リサイクル)・温暖化防止活動に参加しましょう。

日	月	火	水	木	金	土
1	2 燃えるごみ	3	4	5 燃えないごみ	6	7
8	9 燃えるごみ	10	11	12 資源ごみ	13	14
15	16 燃えるごみ	17	18	19 資源ごみ	20	21
22	23 燃えるごみ	24	25	26 資源ごみ	27	28
29	30 燃えるごみ	31				

燃えるごみ 2日・9日・16日・23日・30日 **資源ごみ** 12日・19日・26日：
アルミ缶・スチール缶・透明びん・茶色びん

燃えないごみ 5日：燃えないごみ・鉄くず・ガラス・陶器 ※変更がある場合は、回覧します。

油流出事故を防ごう！ ～7月は河川愛護月間です～

河川における水質汚濁事故の中で最も多いのが「油流出事故」です。
油流出などの水質汚濁事故が発生すると生活環境や生態系に悪影響を及ぼします。さらに、現状回復を行う費用は**事故の原因者の負担**となり、相当の費用を要します。日頃から油類の取扱いには十分に気をつけましょう。

- 油流出事故を未然防止するためには**
- ◆灯油等を使用する場合は、その場を離れない。
 - ◆タンクや配管の定期点検に努める。
 - ◆不要になった油は処理業者などに処理を依頼する。
 - ◆流れ出てしまった油をそのままにしない。

油流出事故を発見もしくは起こした場合には
・水質事故を発見などしたら最寄りの上球磨消防署、多良木警察署、水上村役場、国（国土交通省八代河川国道事務所）や県（人吉保健所）の機関へ連絡してください。

油流出事故を起こすことがないよう
球磨川水系の水質汚濁防止及び水質保全にご協力ください！
問い合わせ先 保健福祉課（担当：井上） ☎44-0313



表紙の説明
保育所合同運動会での3歳以上児による綱引き。各チームの園児たちが団結して、力いっぱい綱を引いていました。

人のうごき
平成30年5月末現在()内は先月比

人口	2,236(-2)
男	1,050(+1)
女	1,186(-3)
世帯数	898 (-1)

7月の行事予定

21日(土) 湯山保育所夕涼み会
28日(土)～29日(日) 水上スカイ100マイル(スカイヴェレッジ)
29日(日) 球磨郡消防ポンプ操法大会(相良村総合運動公園)

※郡民体育祭については、先月号18ページに一覧を掲載しています。
※予定ですので、変更になることがあります。

夏だ!!!

遊ぼう!!

そうめん流し
お腹いっぱい
おいで

水の上の学校

源流の森で暮らす学校



五右衛門風呂
うま〜く入れるかな?

薪割りに挑戦!!
釜戸ごはんが
美味しく炊けるよ

子どもの参加者募集

水上村の自然の中で
普段できない体験をしませ
んか?
村の名人たちがその技や知
恵を伝授します。
いつもと違った夏休みの思
い出を水上村で作ろう!

夏休み特別企画

タイムスケジュール

8/4(土):1日目

8/5(日):2日目

10:00 集合・開校式
↓ 竹で食器を作ってみよう
12:00 昼食
13:00 冷たい川でひと泳ぎ
15:00 薪割りに挑戦
16:00 釜戸でご飯を炊こう!
五右衛門風呂体験
18:00 夕食
20:00 スターウォッチング★

6:00 起床・クワガタを探しに行こう
7:00 朝食
8:00 森の中を歩こう・川の生き物を探せ!
↓
11:00 パンをこねこね
12:00 昼食
そーめん流し
パンを焼いてみよう
14:30 閉校式



期 日:平成30年8月4日(土)~5日(日): 申込締切:7月20日(金)まで

集合場所:水上村江代地区集会施設
募集人数:小学4年生以上の児童30名
(保護者同伴可)

参加費:大人:12,000円(中学生以上)
子ども:10,000円
※村内の方は2,000円引きです。



【お申込み・お問い合わせ】
水上村観光協会まで、まずは
お電話かメールをください。

☎ 0966-46-0800

✉ info@mizukami.net