



水上市6

熱き水中魂ぶつけ合え!

57人の底力

5月14日(月)、水上中学校体育大会が水上中学校で開催されました。

グラウンドでは、リレーや長距離走、部活動紹介、ダンス、応援合戦などの競技や演技が繰り広げられました。生徒57名が自分の団の勝利を目指して、一致団結して競技する仲間を力強く応援。晴れ渡る青空の下、生徒たちは充実感に満ちた表情をしていました。



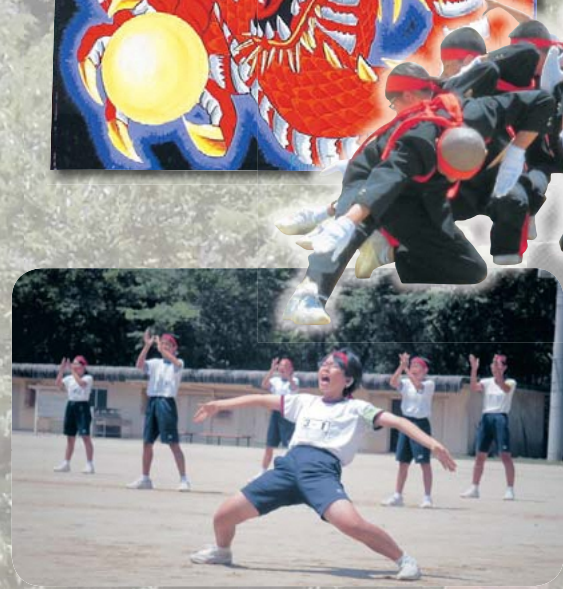

しゃくなげ祭り

4月29日(日・祝)、白水公園の安全祈願祭としゃくなげ祭りが開催されました。今年はしゃくなげの見頃はやや過ぎていたものの、当日は絶好の天候に恵まれ、会場はたくさんのお客さんで賑わいました。ステージイベントでは、水上村若者サークル桜友会による水神守太鼓の演奏を皮切りに、民謡や三味線、ハーモニカ演奏、太極拳などの披露や水上村親善大使シンガーソングライター実愛^{みお}さんの歌謡ショーなどが行われ、恒例のひしゃくなげ大会では例年同様大いに盛り上がりました。



市房山 山開き

5月1日、市房山の山開きが市房山キャンプ場において行われました。水上村観光協会主催で毎年、お嶽さん参りで賑わっていた旧暦3月16日に行われています。本格的な登山シーズンを前に安全祈願とテープカットが行われました。

内山 勘七 氏 藍綬褒章

水上村民生委員児童委員協議会会長の内山勘七氏（75歳）が平成30年春の褒章に際しまして、社会福祉の功績により「藍綬褒章」を受章されました。内山氏は民生委員歴28年間の長きにわたり、地域住民からの相談に応じ、適切な助言や支援を行い積極的に活動され、その功績が認められたものであります。平成30年5月7日（月）には県庁において熊本県知事から伝達式が行われました。今後も水上村の発展のために益々のご活躍をご期待申し上げます。誠におめでとうございます。



宇田 眞一 氏、村に絵画を寄贈

4月27日、役場応接室において、宇田眞一氏（人吉市在住）から絵画が寄贈されました。

宇田氏は水上村湯山出身で、退職後、絵画に興味を持たれ独学で勉強。その後、近代日本美術協会展に出品され数々の賞を受賞されております。

今回、寄贈された作品「月夜のしじま」では、平成27年に近代日本美術協会展で東京都議会議長賞を受賞されています。この作品は、静まりかえった夜に月の明かりが差し込み、椎茸が浮かび上がった様子が描かれています。

この作品は役場1階ロビーに展示しています。是非、役場にお越しの際はご覧ください。



岩野小

【1年生歓迎集会・お見知り遠足】



自己紹介の様子

4月12日（木）に、体育館で、「1年生歓迎集会」を行いました。まず、1年生の自己紹介では、一人ずつ自分の名前と好きな食べ物を発表しました。次に、運営委員会の子もたちの進行で、「誕生日紹介」や「ジャンケン列車」をしてみんなで仲良く遊びました。

その後、見知り遠足（ほいほい広場）に出かけました。晴天に恵まれた遠足日和の中、子どもたちは満面の笑みでおやつやお弁当を食べ、遊具などで元気一杯遊んでいました。1年生にとって大変楽しい1日になりました。



遊具での遊びの様子

【湯山小学校との合同集団宿泊教室】

5月10日（木）～11日（金）にかけて、5年生が、湯山小との合同集団宿泊教室を「あしきた青少年の家」で行いました。

1日目は、マリン活動でペーロン船漕ぎに挑戦しました。初めは漕ぎ方がわからず苦勞していましたが、みんなで気持ちを



海辺の散策の様子

を合わせて漕ぐと前に進むことができました。夜はナイトゲームを行いました。

暗い中での活動は怖かったけど、みんなと協力しながら、課題をクリアすることができました。

2日目は、ビンゴオリエンテーリングを行いました。難しい課題も友達と協力することでクリアできました。仲間と協力することの大切さを実感した2日間でした。



ペーロン船の様子

【交通安全教室】

5月2日（水）に、警察や交通安全指導員の方々のご協力のもと、「交通安全教室」を行いました。当日はあいにくの雨で、外での活動は

中止となり、1・2年生は、教室で歩行の仕方について、3～6年生は体育館で自転車の乗り方について学習しました。屋内での学習になりました。

子どもたちはDVDを視聴したり、講師の方の話を聞いたりしながら、真剣に取り組んでいました。今後、ここで学んだことを実生活に生かして、交通安全に努めてほしいと思います。



1・2年生の学習の様子



3～6年生の学習の様子



<1年生を迎える会・歓迎遠足> 4月20日(金)



楽しいレクリエーション



おいしいお弁当

体育館で「1年生を迎える会」を行いました。クイズなどを交えた上級生の発表や楽しいレクリエーションに、1年生みんなが大喜びでした。1年生も元気よく歌を歌いました。その後、縦割り班ごとに「湯山探険ウォークラリー」へ出発し、これからお世話になる地域の方々にごあいさつをしながら元湯の森をめざしました。天気に恵まれ、楽しい1日となりました。



地域の方を訪ねながらのウォークラリー

<ご協力いただいた訪問先>

湯山郵便局様、さとこ美容室様、浜川製茶様、荒嶽林様宅、服部商店様、金崎商店様、みのさと様、市房観光ホテル様、坂口商店様、一倉様、桜寿苑様、やまちゃん食堂様、郷商店様、水上荘様、JA水上支所様、民宿山水様、小川製茶様

<家庭訪問期間中のふれあい交流> 4月18日(水)~23日(月)

家庭訪問期間中の放課後を利用して、子どもたちは湯山校区老人クラブの皆さんとグラウンド・ゴルフで交流を深めました。打ち方のコツなどを優しく教えていただきながら、楽しいひとときを過ごしました。



「よう見て打ちないよ」



「こぎゃんすつとばい」

<交通安全教室> 4月24日(火)



「手を挙げて、左右をよく見てわたりましょう」



多良木警察署、交通安全指導員の方々のご協力のもと、交通安全教室を実施しました。今年度は雨のため体育館での実施となりました。交差点の正しい通行の仕方や横断歩道の渡り方をしっかり学びました。

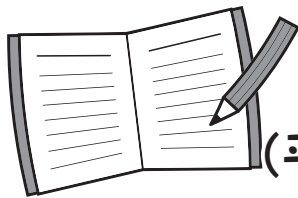

村の家計簿

(平成29年度下半期 村の財政事情)



1. 歳入歳出の状況

(1) 一般会計 (平成28年度からの繰越明許費を含む)

一般会計予算総額 **42億733万千円**

【1】歳入

(単位：千円)

科目	区分	説明	予算額 (A)		収入済額 (B)		収納率 (%)
			金額	構成比 (%)	金額	構成比 (%)	
村	税	村民から納付された税金	214,659	5.102%	214,769	5.761%	100.1%
地方	譲与税	国税の中から、基準により譲与される税金	37,201	0.884%	37,645	1.010%	101.2%
利子	割交付金	県民税の利子を案分して村に交付	140	0.003%	214	0.006%	152.9%
配当	割交付金	〃 の株式配当分を案分して村に交付	120	0.003%	301	0.008%	250.8%
株式等	譲渡所得割交付金	〃 の譲渡所得割分を案分して交付	50	0.001%	437	0.012%	874.0%
地方	消費税交付金	村への消費税交付金	39,000	0.927%	38,492	1.032%	98.7%
自動車	取得税交付金	県に納付された自動車取得税の70%を交付	3,800	0.090%	9,198	0.247%	242.1%
地方	特例交付金	地方税の減税分の補填交付金	200	0.005%	512	0.014%	256.0%
地方	交付税	国から交付される	1,350,000	32.087%	1,473,067	39.510%	109.1%
交通安全	対策特別交付金	村の交通安全対策への交付金	1	0.000%	0	0.000%	0.0%
分担	金及び負担金	保育料などの分担金	11,087	0.264%	10,919	0.293%	98.5%
使用	料及び手数料	公営住宅などの施設使用料	28,884	0.687%	27,819	0.746%	96.3%
国庫	支出金	国が交付する補助金など	466,859	11.096%	215,416	5.778%	46.1%
県	支出金	県が交付する補助金など	207,933	4.942%	163,958	4.398%	78.9%
財産	収入	村有財産の売り払い収入など	25,547	0.607%	17,508	0.470%	68.5%
寄附	金	一般寄付金等	3,303	0.079%	2,413	0.065%	73.1%
繰入	金	基金からの繰り入れ金	596,317	14.173%	563,469	15.113%	94.5%
繰越	金	前年度からの繰越金	183,660	4.365%	287,536	7.712%	156.6%
諸	収入	コピー使用料等の雑収入	53,582	1.274%	45,927	1.232%	85.7%
村	債	国などから借り入れた借金	984,991	23.411%	618,700	16.595%	62.8%
合	計		4,207,334		3,728,300		88.6%

【2】歳出

(単位：千円)

科目	区分	説明	予算額 (A)		支出済額 (B)		支出率 (%)
			金額	構成比 (%)	金額	構成比 (%)	
議	会	費	59,357	1.41%	57,957	1.66%	97.64%
総	務	費	1,316,023	31.28%	1,235,679	35.29%	93.89%
民	生	費	558,170	13.27%	520,363	14.86%	93.23%
衛	生	費	140,030	3.33%	124,697	3.56%	89.05%
労	働	費	1	0.00%	0	0.00%	0.00%
農	林	水産業費	349,940	8.32%	219,494	6.27%	62.72%
商	工	費	134,331	3.19%	121,868	3.48%	90.72%
土	木	費	504,082	11.98%	358,746	10.24%	71.17%
消	防	費	120,822	2.87%	97,607	2.79%	80.79%
教	育	費	491,295	11.68%	416,207	11.89%	84.72%
災	害	復旧費	250,520	5.95%	91,172	2.60%	36.39%
公	債	費	277,297	6.59%	257,968	7.37%	93.03%
諸	支	出金	2	0.00%	0	0.00%	0.00%
予	備	費	5,464	0.13%	0	0.00%	0.00%
合	計		4,207,334		3,501,758		83.23%

(2) 平成 29 年度下半期までの収納支出額総括表

(単位：千円)

会計別	区分	予算現額	収納又は支出	予算現額に対する 収納・支出残額 (繰越明許費を含む)	予算現額に対する 収納支出の比率
一般会計	歳入	4,207,334	3,728,301	479,033	88.61%
	歳出	4,207,334	3,501,759	705,575	83.23%
	歳入歳出差引残額		226,542		
国民健康保険 特別会計 (直診勘定含)	歳入	399,087	347,307	51,780	87.03%
	歳出	399,087	333,568	65,519	83.58%
	歳入歳出差引残額		13,739		
介護保険 特別会計	歳入	356,573	348,880	7,693	97.84%
	歳出	356,573	310,386	46,187	87.05%
	歳入歳出差引残額		38,494		
後期高齢者医療 特別会計	歳入	32,115	31,702	413	98.71%
	歳出	32,115	28,410	3,705	88.46%
	歳入歳出差引残額		3,292		
簡易水道事業 特別会計	歳入	39,172	39,391	△ 219	100.56%
	歳出	39,172	33,306	5,866	85.03%
	歳入歳出差引残額		6,085		
農業集落排水事業 特別会計	歳入	58,485	58,684	△ 199	100.34%
	歳出	58,485	54,261	4,224	92.78%
	歳入歳出差引残額		4,423		
林業集落排水事業 特別会計	歳入	8,358	8,428	△ 70	100.84%
	歳出	8,358	6,955	1,403	83.21%
	歳入歳出差引残額		1,473		
下水道事業 特別会計	歳入	50,316	47,420	2,896	94.24%
	歳出	50,316	41,605	8,711	82.69%
	歳入歳出差引残額		5,815		
総計	歳入	5,151,440	4,610,113	541,327	89.49%
	歳出	5,151,440	4,310,250	841,190	83.67%
	歳入歳出差引残額		299,863		

2. 村民一人あたりの税負担額 (単位：円)

税目	細目	平成27年度	平成28年度	平成29年度 (3月末現在)
村民税	個人分	21,172	20,655	21,747
固定資産税	九電分除く	22,967	23,881	26,770
	九電分含む	59,880	60,521	63,009
軽自動車税		3,017	3,661	3,767
たばこ税		2,186	2,197	1,921
入湯税		284	283	435
国民健康保険税		21,329	21,988	21,839

※各年度、調定額により算出。

3. 公有財産の状況

(1) 土地及び建物

平成30年3月末現在

区分		土地面積(m ²)	建物面積(m ²)		
公有財産	行政財産	本庁舎	6,111.8	1,673.2	
		その他の施設	9,750.0	4,173.4	
		公用財産	学校	49,231.3	15,434.1
			公営住宅	32,798.8	7,332.6
			公園	79,012.4	0.0
			その他の施設	68,364.7	4,361.2
	山林	490,812.0	0.0		
計	736,081.0	32,974.5			
普通財産	公園	99,815.4	3,180.6		
	その他の施設	37,145.7	4,573.8		
	山林	19,017,231.0	0.0		
	その他の土地	1,277,458.6	0.0		
	計	20,431,650.7	7,754.4		
合計		21,167,731.7	40,728.9		

(2) 公用自動車

平成30年3月末現在

用途別	台数	備考(左の内訳)
専用車	1	村長車
連絡車	15	議会事務局1, 総務課1, 保健福祉課2, 税務住民課2, 産業振興課4, 建設課2, 教育課3
貨物車	8	総務課(ワゴン)1, 産業振興課(軽トラック)1, 建設課(水道車)1, 教育課(ワゴン1, 軽トラック3, 1.5トン車1)5
特殊車両	2	総務課(青パト)1, 産業振興課(高所作業車)1
保健指導車	2	保健福祉課2
介護移送車	2	保健福祉課2
マイクロバス	3	教育課3
スクールバス	3	教育課3
給食車	1	教育課1
緊急自動車	15	消防車1, 積載車13, ポンプ車1
合計	52	

4. 村債及び一時借入金の現在高

(1) 村債(一般会計及び特別会計)

平成30年3月末現在(単位:千円)

借入先	平成28年度末現在高	平成29年度借入額	平成29年度償還額	差引現在高	
1. 政府資金	3,686,615	89,000	275,438	3,500,177	
内訳	財政融資資金	3,511,549	89,000	238,926	3,361,623
	簡保資金	97,033	0	26,578	70,455
	郵便資金	78,033	0	9,934	68,099
2. 地方公共団体金融機構	488,584	529,700	38,148	980,136	
3. 熊本県	0	0	0	0	
4. その他の金融機関	33,199	0	3,910	29,289	
合計	4,208,398	618,700	317,496	4,509,602	

(2) 一時借入金の現在高

一時借入金	なし	平成30年3月末現在
-------	----	------------

5. 基金会計の現在高

(単位：円)

基金名	平成29年9月末 現在高	平成29年度下半期増減額		平成30年3月末 現在高
		歳入額	歳出額	
財政調整基金	1,329,180,570	4,654,848	520,000,000	813,835,418
減債基金	809,331,390	4,654,956	0	813,986,346
国民健康保険療養給付基金	119,604,834	79,096	10,000,000	109,683,930
ふるさと創生基金	125,747,101	90,745	0	125,837,846
いきいき人づくり基金	171,535,283	60,155,965	15,410,000	216,281,248
老人福祉対策基金	84,836,757	61,222	0	84,897,979
桜オーナー基金	7,730,000	0	0	7,730,000
高額療養貸付基金	1,632,275	1,178	0	1,633,453
土地開発基金	85,513,779	61,711	0	85,575,490
古川地域開発基金	17,101,035	11,821	695,344	16,417,512
簡易水道事業基金	37,418,181	4,969,003	0	42,387,184
中山間地ふるさと ・水と土保全基金	3,692,607	2,667	0	3,695,274
被災家屋復旧貸付基金	3,975,635	2,869	0	3,978,504
交通安全対策基金	1,048,888	757	0	1,049,645
下水道事業基金	30,116,334	131,733	0	30,248,067
介護保険給付準備基金	1	0	0	1
こども育成支援基金	186,854,097	60,167,262	8,782,049	238,239,310
ふるさと応援基金	7,665,240	2,107,033	3,554,000	6,218,273
地域公共交通対策基金	575,174,496	400,689,606	5,618,000	970,246,102
水上村学校分収造林基金	11,720,348	8,458	0	11,728,806
熊本地震基金会計	0	15,418,044	0	15,418,044
小計	3,609,878,851	553,268,974	564,059,393	3,599,088,432
奨学資金貸与基金	17,468,900	2,808,200	1,500,000	18,777,100
産業後継者育成 奨学金貸与基金	2,450,000	0	0	2,450,000
合計	3,629,797,751	556,077,174	565,559,393	3,620,315,532

平成30年度 狩猟免許試験の実施について

○平成30年度狩猟免許試験が次のとおり開催されます。

1 試験の区分（試験は、次の狩猟免許の種類ごとに行われます。）

- (1) 網猟免許・・・網（むそう網、はり網、つき網及びびなげ網）
- (2) わな猟免許・・・わな（くくりわな、はこわな、ほこおとし、囲いわな）
- (3) 第一種銃猟免許・・・装薬銃（ライフル銃、散弾銃）、空気銃（圧縮ガスを使用するものを含む）
- (4) 第二種銃猟免許・・・空気銃（圧縮ガスを使用するものを含む）

2 試験の日時及び場所

試験区分	実施日	実施場所
第1回	平成30年 6月30日（土）	球磨総合庁舎大会議室
第2回	平成30年 7月21日（土）	宇城総合庁舎大会議室
第3回	平成30年 8月 4日（土）	阿蘇総合庁舎大会議室
第4回	平成30年 8月25日（土）	天草総合庁舎大会議室
第5回	平成30年12月 2日（日）	県庁本館地下大会議室
第6回	平成31年 1月27日（日）	県庁本館地下大会議室

3 申請書類の請求先

- ・ 県南広域本部球磨地域振興局農林部林務（森林保全）課・社団法人熊本県猟友会

4 申請書類の提出先（狩猟免許試験の実施日の10日前までに必着）

- ・ 第1回から第4回・・・県南広域本部球磨地域振興局農林部林務（森林保全）課
- ・ 第5回及び第6回・・・熊本県環境生活部環境局自然保護課

◎お問い合わせ先：県南広域本部球磨地域振興局 農林部森林保全課 ☎24-4190

○狩猟免許試験初心者講習会の開催について

講習会	知識（全種目） 技能：網・わな・第二種	技能：第一種のみ	会場
第1回	平成30年 6月18日（月）	6月28日（木）	錦町役場
第2回	平成30年 7月10日（火）	7月19日（木）	宇城市中央公民館
第3回	平成30年 7月20日（金）	7月31日（火）	阿蘇市就業改善センター
第4回	平成30年 8月10日（金）	8月23日（木）	天草建設会館
第5回	平成30年11月20日（火）	11月30日（金）	熊本市流通情報会館
第6回	平成31年 1月16日（水）	1月25日（金）	熊本市流通情報会館

- ・ 講習会申込 時間：9：00～9：20 ※当日会場にて行います。（筆記用具持参）
- ・ 受講料 1種目10,000円（2種目以上の受講につき1種目5,000円加算されます。）

※講習会前に狩猟免許試験申請手続きを済ませてください。

◎講習会のお問い合わせ先：社団法人熊本県猟友会 ☎096-371-6641

水上村では狩猟免許試験に係る費用の50%の補助を実施しています。取得の際には事前にご相談ください

水上村役場産業振興課 杉野 ☎44-0314

平成 29 年度中山間地域等直接支払制度実施状況

平成27年度より農地の維持・保全を目的とした第4期中山間地域等直接支払制度が本村でも実施されています。

農地は作物を生産するだけでなく、水資源かん養、洪水防止、緑豊かな景観形成など多様な機能があります。

農家のみなさん、農地の管理、水路・農道等の管理を行って、農地の保全に努めましょう。

本制度の交付金により、獣類被害対策や水路・農道の改修、機械の共同購入などが行われています。

No	集落	参加者	田				加算措置		合計金額	農業生産活動の実施状況	生産性の向上等に関する取組状況
			急傾斜		緩傾斜		超急傾斜(田)				
			面積	金額	面積	金額	面積	金額			
1	幸野原	8	24,117	506,457	0	0	0	0	506,457	適	適
2	高瀬	16	0	0	87,727	701,816	0	0	701,816	適	適
3	覚井	18	44,914	943,194	0	0	14,297	85,782	1,028,976	適	適
4	宮田	14	0	0	51,980	415,840	0	0	415,840	適	適
5	里坊	15	0	0	55,750	446,000	0	0	446,000	適	適
6	川内	8	50,159	1,053,339	0	0	7,582	45,492	1,098,831	適	適
7	馬場	14	21,547	452,487	20,860	166,880	0	0	619,367	適	適
8	湯山中央	53	317,134	6,659,814	17,203	137,624	0	0	6,797,438	適	適
9	下笠振	5	30,352	637,392	0	0	8,225	49,350	686,742	適	適
10	北目	21	88,201	1,852,221	5,510	44,080	0	0	1,896,301	適	適
11	高澄	18	159,494	3,349,374	0	0	91,633	549,798	3,899,172	適	適
12	舟石	26	196,823	4,133,283	0	0	131,355	788,130	4,921,413	適	適
13	本野	27	379,122	7,961,562	7,117	56,936	261,385	1,568,310	9,586,808	適	適
14	上笠振	9	30,201	634,221	0	0	30,201	181,206	815,427	適	適
合計		252	1,342,064	28,183,344	246,147	1,969,176	544,678	3,268,068	33,420,588		

新制度 「収入保険」が始まります！ H31年1月からスタート

施設園芸農業者の皆様へ

セット加入のお勧め

近年、台風や大雪などの自然災害が多発しています。農業用ハウスは経営に不可欠な生産施設です。

今後も起こり得る自然災害等に備えて、公的な保険制度である農業保険に加入しましょう！

農業保険では、掛金の原則50%を国が負担（「収入保険」の積立方式の積立金は75%を国が負担）します。



園芸施設共済

施設を補償

- 自然災害等で農業用ハウスや附帯施設が損壊した場合に補償します。
- 共済掛金は1.2%程度（パイプハウスの本体の全国平均）です。
- 農業用ハウスを所有又は管理する農業者が対象です。
- ★ セットで加入する場合は、施設内農作物は収入保険での加入となります。

収入保険

収入を補償

- 自然災害や価格低下などで、農産物の販売収入が減少した場合に補償します。
- 保険料率は1%程度（現時点の試算）です。
- 『青色申告』をしている農業者が対象です。
- ★ ただし、野菜価格安定制度(価格低落タイプ)との重複加入はできません。

セットで加入ができます！

詳しい内容については、お近くの



球磨支所 ☎0966(45)0531 本所 ☎0964(25)3202

へお問い合わせください。

「ひめトレ教室」開催中です(^^) / 

「ひめトレ」とは、“骨盤”にアプローチする簡単なエクササイズです。肩こり・腰痛の予防 や ウエストの引き締めに非常に効果的です!!

- 対 象 : 村内の女性
 (妊婦さん、出産後3ヶ月未満の方は除く)
- 期 日 : 毎月 第2金曜日
- 時 間 : 10:00~11:00
- 場 所 : 岩野公民館 (託児は保健センター内)
- 準備物 : タオル・飲み物 (水・お茶など)
- その他 : *動きやすい服装で参加ください。
 *参加される方は下記へ連絡をお願いします。



<期日>

6月 8日 7月 13日

8月 10日 9月 14日

10月 12日 11月 9日

12月 14日

H31年

1月 11日 2月 8日

3月 8日

連絡先：水上村役場 保健福祉課
 担当 岩崎 ☎44-0313

☆歯と口の健康週間です☆

球磨郡内の歯科診療所で無料歯科健診・相談を行います。

期 間：平成30年6月4日（月）～6月9日（土）

場 所：球磨郡内の下記診療所

内 容：（1）無料歯科健診、相談
（2）むし歯・歯周病のチェック
（3）ブラッシング指導
☆粗品進呈

その他：※治療は有料です。
※事前に電話で予約をしてください。

<対象診療所一覧>

秋山歯科医院、秋山歯科クリニック、おおた歯科子どもクリニック、くろにた歯科医院、公立多良木病院歯科、坂梨歯科医院、高野歯科医院、中原歯科医院、にしき歯科医院、水上歯科医院、むかえ歯科医院、やまさき歯科医院、山村歯科医院

お問い合わせ先：熊本県人吉保健所 ☎22-3107

球磨郡公立多良木病院 平成30年度 タウンミーティング 「もっと身近に、公立病院！」開催のお知らせ

球磨郡公立多良木病院では平成29年度よりタウンミーティングを開催させていただいております。地域の皆様、昨年度は多数のご参加、誠にありがとうございました。

平成30年度におきましても下記、日時・場所にて開催します。ふるってご参加下さい。

- ① 開催場所 9月27日（木）「岩野公民館」
- ② 開催時間 18時30分～20時30分

目的

- ・公立多良木病院を身近に感じて頂き、住民に信頼される病院を目指す
- ・更なる医療の質向上、接遇の改善を目指す
- ・公立多良木病院の治療診療の現状を伝え、提供する医療の理解と安心を得る
- ・地域包括ケアシステム構築に向けて病院として貢献する

内容

- ・院長講話 病院の現状報告など
- ・病院職員のお仕事紹介
- ・座談会
※座談会テーマは地域包括ケアシステムについて、地域医療の在り方について、医食住について考えるテーマなど予定
- ・質疑応答&まとめ



お問い合わせ 公立多良木病院 総務課 ☎42-2560

6月の税金等	※村県民税	1期	※国民健康保険税	2期
	※後期高齢者医療保険料	2期	※介護保険料	2期

【6月の納期限は、7月2日(月)です。】

6月の口座振替日は6月25日(月)です。口座振替で納付されている方は、前日までに預貯金口座の残高の確認をお願いします。

連絡事項
 各地区の皆様方、税金の納期内納入・年度内完納にご協力ください。
 ※税金を納期限内に納入されますと、報奨金として1件につき100円が地区に交付されます。

平成29年4月～平成30年3月分納入状況表(村県民税・固定資産税・軽自動車税・国民健康保険税)

※国保税・国民健康保険税の略称

区名	村県民税 件数	固定資産税 件数	軽自動車税 件数	国保税 件数	合計 件数	納期内納入 件数	納入率	区名	村県民税 未納件数	固定資産税 未納件数	軽自動車税 未納件数	国保税 未納件数	未納 合計件数
幸野	44	216	103	152	515	420	81.55%	幸野	11	32	20	32	95
高瀬	48	154	75	119	396	298	75.25%	高瀬	14	36	19	29	98
覚井	49	184	67	166	466	398	85.41%	覚井	9	18	13	28	68
上楠	76	285	115	208	684	529	77.34%	上楠	26	53	35	41	155
宮田	50	281	107	171	609	489	80.30%	宮田	15	34	35	36	120
里坊	63	184	88	143	478	406	84.94%	里坊	6	28	22	16	72
川内	53	351	136	208	748	624	83.42%	川内	13	44	27	40	124
岩野計	383	1,655	691	1,167	3,896	3,164	81.21%	岩野計	94	245	171	222	732
馬場	41	233	64	153	491	409	83.30%	馬場	12	19	12	39	82
北目	47	285	111	210	653	462	70.75%	北目	9	74	34	74	191
覚井	34	248	115	208	605	456	75.37%	覚井	4	52	35	58	149
神揚	21	267	104	168	560	430	76.79%	神揚	4	51	30	45	130
高澄	21	117	57	97	292	217	74.32%	高澄	6	23	16	30	75
舟石	22	152	57	137	368	232	63.04%	舟石	8	45	21	62	136
本野	70	248	128	251	697	509	73.03%	本野	21	56	40	71	188
湯山計	256	1,550	636	1,224	3,666	2,715	74.06%	湯山計	64	320	188	379	951
戸屋野	9	36	10	48	103	101	98.06%	戸屋野	0	0	1	1	2
古川	5	93	24	90	212	192	90.57%	古川	0	2	3	15	20
古屋敷下	3	40	15	11	69	61	88.41%	古屋敷下	0	1	7	0	8
古屋敷上	9	47	19	79	154	138	89.61%	古屋敷上	1	2	4	9	16
平谷	18	65	19	60	162	130	80.25%	平谷	3	8	7	14	32
千ヶ平	0	40	15	30	85	72	84.71%	千ヶ平	0	4	3	6	13
川口	6	53	18	53	130	97	74.62%	川口	1	4	2	26	33
江代計	50	374	120	371	915	791	86.45%	江代計	5	21	27	71	124
合計	689	3,579	1,447	2,762	8,477	6,670	78.68%	水上村計	163	586	386	672	1,807

平成29年4月～平成30年3月分納期内納入状況グラフ(村県民税・軽自動車税・固定資産税・国民健康保険税)

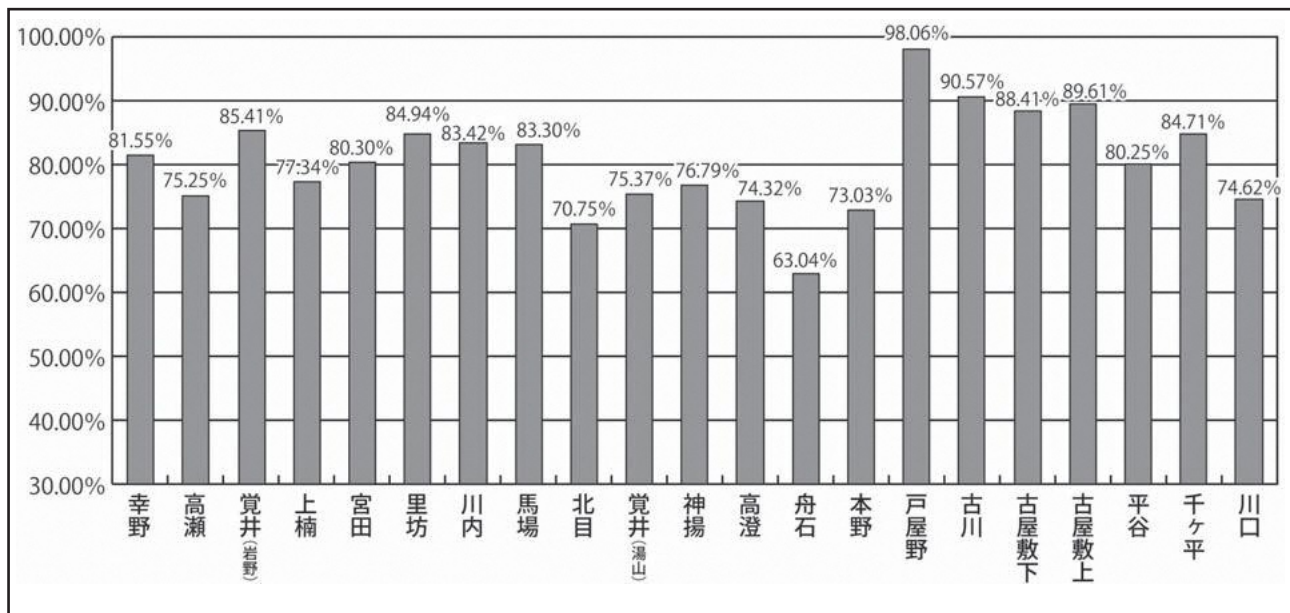

※各税について、ご不明な点がございましたら税務住民課までご連絡ください。【税務住民課 ☎44-0316】

年金受給者の方へ

平成30年度の年金額のお知らせが届きます！

日本年金機構から、今年度も年金額のお知らせ（年金振込通知書）が発送されます。

★年金振込通知書とは

毎年6月に金融機関等の口座振替で年金を受け取られている方に対して、平成30年4月分（平成30年6月15日支払分）から平成31年3月分（平成31年4月15日支払分）までの1年間に支払われる金額をお知らせするものです。

※年金支給額や受取金融機関に変更があった場合にも、この通知が届きます。

あなたの年金 簡単便利な「ねんきんネット」で！

年金の支払いに関する通知書もパソコンからダウンロードできます！

受け取る年金の振込先をさまざまな条件に応じて試せます！

お持ちのスマートフォンで
簡単にお申し込み
（本人確認は必要です）

お自身の年金加入記録に「もれ」や「誤り」があると思われる方へ
平成27年に実施したサンプル調査では、平成4年12月以前に年金記録の修正が実施されたものの、年金記録の修正が完了しなかった方について、以下のように記録が修正されたケースがありました。お心当たりのある方は年金事務所へご連絡ください。

「年金加入記録の修正」が完了した
「年金加入記録の修正」が完了した
「年金加入記録の修正」が完了した

年金のお問い合わせ、年金相談のご予約は、「ねんきんダイヤル」へ！

0570-05-1165
【東京】03-6700-1165

お詳しい方は、基礎年金番号がわかるものをご用意ください。

＜受付時間＞ 月～金 午前9時～午後5時（土日・祭日を除く）
火～金曜日 午前9時～午後5時（土日・祭日を除く）
土～日曜日 午前9時～午後5時（土日・祭日を除く）

※お申し込みは、一般の請求書提出からかかるお申し込み料を要します。お申し込み料は、お申し込みの時点で徴収いたします。お申し込み料は、お申し込みの時点で徴収いたします。お申し込み料は、お申し込みの時点で徴収いたします。

※お申し込みは、お申し込みの時点で徴収いたします。お申し込み料は、お申し込みの時点で徴収いたします。お申し込み料は、お申し込みの時点で徴収いたします。

※お申し込みは、お申し込みの時点で徴収いたします。お申し込み料は、お申し込みの時点で徴収いたします。お申し込み料は、お申し込みの時点で徴収いたします。

http://www.nenkin.go.jp/

年金振込通知書

以下の金額を、ご指定の納付先口座に振り込みます。
振り込みは平成 年 月から平成 年 月までの各債月に行われます。（「振込予定日」は、裏面をご覧ください）

年金の制度・種類 年金
基礎年金番号 年金コード

受給者氏名

振込先

各支払期の支払額、年金から控除される額^{※1}および控除後振込額

	平成 年 月からの 支払額	平成 年 月の 支払額	平成 年 月の 支払額
年金支払額	円	円	円
介護保険料 ^{※2}	円	円	円
介護保険料 ^{※2}	円	円	円
国民健康保険料 ^{※2}	円	円	円
国民健康保険料 ^{※2}	円	円	円
控除後振込額	円	円	円

※1 裏面の「年金から特別徴収する保険料等」をご覧ください。
※2 市町村の通知は、手配後としてお届きをしております。
※3 決定額は、市町村から送付される通知書でご確認ください。

平成30年6月1日

厚生労働省
官署支出行 厚生労働省年金局事業企画課長 印

振込予定日

年金の振込日は原則毎月15日です。ただし、15日が土日・祭日のときは、その直前の金曜日の振込日となります。
平成30年度分の振込予定日は次のとおりです。

【平成30年】	6月15日（4月・5月分）	8月15日（6月・7月分）
	10月15日（8月・9月分）	12月14日（10月・11月分）

【平成31年】 2月15日（12月・1月分） 4月15日（2月・3月分）

注意事項

- 各支払期に切り替わられた納付の合計額が1円以上のときは、平成31年2月期の年金支払日に、繰上を徴収していただきます。
- 左面の「年金振込通知書」の「平成31年2月分の支払額」をご覧ください。
- 左面の「年金振込通知書」の支払期間が平成31年2月以前となっている方は、振込額の更新が必要となります。
- 振込額や振込先などに変更があった場合は、改めて「年金振込通知書」をお送りします。

年金から特別徴収する保険料等

- 日本年金機構は市区町村からの依頼に基づき、年金から介護保険料、後期高齢者医療保険料、国民健康保険料（税）、個人住民税を特別徴収しています。
- 各支払期に特別徴収する額は、保険料の改定などの理由により変更となる場合もありますので、市区町村から送付される通知書でご確認ください。
- 後期高齢者医療保険料、国民健康保険料（税）の納付方法の変更については、お住まいの市（区）役所または町村役場にご確認ください。

不審な電話にご注意ください。

日本年金機構の職員が、電話で「税金を還付する」と話をしたり、お客様の年金支給額、予約口座番号などをお聞きすることはありません。

※お申し込みは、お申し込みの時点で徴収いたします。お申し込み料は、お申し込みの時点で徴収いたします。

★昨年度からの改良点

平成30年度より、視覚障害のある方に対して「音声コード」を印刷しています。専用の機械や携帯電話・スマートフォンアプリ等で音声コードを読み取ることで、個別の年金額等を音声で読み上げできる機能が追加されました。

※右のマークは音声コードです。
目の不自由な方にご自身の年金支払いに関する情報を音声でご案内します。

←ハガキのイメージ拡大

この機会に年金額等のご確認をお願いします。また、通知書は年末調整の扶養等の確認で提出を求められる事業所もありますので、大切に保管ください。

お問い合わせ先：水上村役場 税務住民課 年金係（蔵座） ☎ 44-0316

第 68 回 球磨郡民体育祭会場一覧

種 目	日 時	会 場
弓 道	6月 3日 (日) 8:30	田山弓道場 (水上村)
ソ フ ト テ ニ ス	6月 3日 (日) 9:30※個人戦	八日原公園テニスコート (多良木町)
	7月 1日 (日) 8:30※団体戦	村山公園テニスコート (人吉市)
軟 式 野 球	6月30日 (土) 8:30	多良木町多目的総合グラウンド 上総合運動公園野球場
	7月 1日 (日) 9:00	
ク レ ー 射 撃	6月30日 (土) 9:00	上球磨射撃場 (多良木町)
ソ フ ト ボ ー ル	6月30日 (土) 9:00	免田総合体育センター (男女合同会場)
	7月 1日 (日) 9:30	
相 撲	6月30日 (土) 13:30	多良木町相撲場
バスケットボール	7月 1日 (日) 8:30	多良木町民体育館
バ ド ミ ン ト ン	7月 1日 (日) 8:30※団体戦	高山運動公園体育館
	7月 8日 (日) 9:00※個人戦	
テ ニ ス	7月 1日 (日) 8:30	高山運動公園テニスコート
	7月 8日 (日) 予備日	
空 手 道	7月 1日 (日) 9:00	相良村改善センター
バ レ ー ボ ー ル	7月 1日 (日) 9:00	相良村総合体育館
サ ッ カ ー	7月 1日 (日) 9:00	あさぎり町森園カントリーパーク
柔 道	7月 1日 (日) 9:00	上総合運動公園武道館
剣 道	7月 1日 (日) 9:00	あさぎり中学校体育館
四 半 的 弓 道	7月 1日 (日) 9:00	湯前町 B&G 海洋センター体育館
銃 剣 道	7月 1日 (日) 9:30	湯前町中央公民館 (改善センター)
ボ ウ リ ン グ	7月 1日 (日) 9:30	人吉スターレーン
ア ー チェ リ ー	7月 1日 (日) 10:00	湯前町民グラウンド
卓 球	7月 8日 (日) 8:45	錦中学校
水 泳	7月15日 (日) 9:00	湯前町 B&G 海洋センター

平成30年度 水上村新規採用職員を紹介します。



こが あやみ
古賀 彩美 (19)
(湯前町)
税務住民課
(兼会計室) 主事

社会人1年目で至らない部分が多いと思いますが、1日でも早く仕事を覚えて、住民の皆さんのお役に立てるよう頑張っています。



なかむら ゆうな
中村 優奈 (18)
(岩野宮田)
保健福祉課主事

事務の仕事が少しずつ増えてきていますが、それぞれの仕事の流れを把握し、迅速かつ確実に処理を行って、周りの方との信頼関係を築きたいです。

村民の皆様よろしくお願ひします！

行政相談所の開設

今年度は「毎月第2木曜日」に行政相談所を開設します。

相談は無料で秘密は固く守られます。お気軽にご相談ください。

日時：6月14日(木) 午後1時～午後3時

場所：水上村保健センター

相談員：行政相談委員 唐鎌精二 氏

お問い合わせ先

水上村役場 総務課 椎葉由美 ☎44-0311



弁護士無料相談

※社会福祉協議会による相談会も同日開催されます。

日時：6月14日(木) 午後1時～午後4時

場所：水上村保健センター

相談員：弁護士等 ※事前に予約が必要です。

お問い合わせ先

水上村社会福祉協議会 ☎44-0782



岩野公民館 図書室より
今月の新刊を紹介します！



書名	著者名	書名	著者名
きむらゆういちの行事えほん	新日本出版社	赤川次郎ミステリーの小箱	汐文社
<p>学校ってどんなところかな…? 期待でワクワク。不安でドキドキ。「あしたから1ねんせい」その他「おとしだまをいっぱいもらおうコツ」など、季節の行事にあわせたおはなしがいっぱい！</p>		<p>大ベストセラー作家・赤川次郎さんの著書の中から、子どもたちにぜひ読んでもらいたい短編をセレクト。「謎解きミステリー」「ホラー」「泣ける話」「学園小説」「自由と社会の物語」の5テーマでまとめました。読書の楽しさを知る第一歩となるシリーズです。</p>	
学習まんが 世界の伝記 NEXT 幕末・維新の偉人	集英社	かがみの孤城	辻村 深月
<p>激動の明治維新史！人物を軸に描くからおもしろい！よくわかる！立場の違う視点から物語を追うことで、より深く、多角的に明治維新が理解できます。資料や年表も豊富に掲載されています。</p>		<p>あなたを、助けたい。 学校での居場所をなくし、閉じこもっていたところの目の前で、ある日突然部屋の鏡が光り始めた。生きづらさを感じているすべての人に贈る物語。一気読み必至の著者最高傑作。</p>	

山地災害防止キャンペーン実施中

キャンペーン標語：「木を育て 森を育み 土砂防ぐ」

期間：平成30年5月20日(日)～平成30年6月30日(土)



山地災害の危険信号を見逃すな!

8つの危険信号に注意して下さい。

山地災害が起こる場合、山の斜面や川の流れをよく観察してみると、多くの場合、事前に危険信号と思われる変化がキャッチできます。特に次の8つの危険信号に注意して下さい。

1 川がにごった
川かにごり、流木が混ざりはじめた

もしかして、上流で山くずれが発生?

2 水位が下がった
雨が降り続けているのに川の水位が下がった

もしかして、山くずれが川の水をせき止め、はん濫の危険が…。

3 亀裂が走った
山の木が傾いたり斜面に亀裂が走った

もしかして、地すべりや山くずれの前ぶれ?

4 石が落ちてきた
山の斜面から石が転がり落ちてきた

もしかして、山くずれの危険?

5 わき水が止まった
今までかれたことのないわき水が止まった

もしかして、地下水の流れが変わり、地すべりの前ぶれ?

6 わき水が増えた
わき水の量が急に増えた

もしかして、地下水の流れが変わり、地すべりの前ぶれ?

7 井戸水がにごった
普段澄んでいる沢や井戸の水がにごってきた

もしかして、上流の沢の山くずれが原因?

8 地鳴りがする
地鳴りの音が聞こえてきた

もしかして、山くずれ発生サイン?

危険信号を キャッチしたら！

山くずれなどのおそれがある箇所では、
テレビなどの気象情報に注意しましょう。



すぐ避難！

危険を感じたら、
早めに指定された場所へ避難しましょう！



すぐ通報！

災害が起こったら、
すぐに110番か119番に通報しましょう！



あぶない！

災害の危険がある場所には
近づかないようにして下さい！

危険！



ふだんから

家族や地域ぐるみで山くずれのおそれがある
場所や避難場所について話し合うとともに、
実際に自分の目で確認しておきましょう。



～普段から、いざという時のために～

山崩れが起こる場所、危険箇所をよく注意してみると、危険信号と思われる変化が現れる場所が多くあります。普段から注意して見ておきましょう。

また、避難場所、避難経路についても日頃から家族や地域ぐるみで確認し合うとともに、降雨時にはテレビなどの気象情報に十分注意を払いましょう。

上記の危険信号を感じたら、水上村役場建設課または球磨地域振興局森林保全課まで連絡してください。もし、災害が起こったら、すぐに避難してください。

〔連絡先〕

水上村役場建設課

☎ (直通) 44-0315

球磨地域振興局森林保全課

☎ (直通) 24-4191

災害時に備えて、食料品備蓄をはじめましょう

地震等の大規模な災害の発生時には、食糧供給の減少が予想されるほか、保存性の高い食料品を中心に食料品の需要が一時的に集中し、一部の食料品が品薄状態や売り切れ状態になるおそれがあります。

こうした事態に備えるため、日頃から、最低でも3日分、出来れば1週間程度の家庭での食料品の備蓄に取り組むことが望まれます。

「自分でできることは自分で行う」という意識も必要なことです。

これだけは備えましょう！！

【水】



飲料水として、1人当たり1日1リットルの水が必要です。調理等に使用する水を含めると、3リットル程度あれば安心です。

【ガスコンロ】

熱源は、食品を温めたり、簡単な調理に必要です。ボンベも忘れずに。



【米】



備蓄の柱！
2kgの米が1袋
あると、水と熱源があれば、
約27食分になります。
※1食=0.5合=75gとした場合

【缶詰】

缶詰は調理不要で、そのまま食べられるものを選ぶと便利です。



※上記以外にも、必要なものはリストアップし備えましょう。特に介護食や離乳食等は行政からの応急物資では対応が困難なことがあります。必要な方は備えておきましょう。

普段使いの食料品を多めに、これが備蓄！！

〈普段使いの食料品を「買い置き」しましょう〉

普段使いの食料品等の「買い置き」も有効な備蓄方法の一つです。
米など、通常購入している保存性の良い食料品を少し多めに「買い置き」しましょう。

〈消耗分の買い足しをしましょう〉

賞味期限を考えながら計画的に消費し、消費した分は新たに購入するようにしましょう。

（農林水産省 緊急時に備えた家庭用食料品備蓄ガイド 参照）

お知らせ

の特定に関すること

◆相談 法務局・司法書士の業務全般に関する事項

例)相続遺言に関すること、法定相続情報証明制度に関すること、売買・贈与・担保権等に関する登記、会社・その他法人に関する登記、お金の貸し借りについてのトラブル、裁判・調停・強制執行の手続に関すること、成年後見に関すること

◆共催 熊本地方法務局・熊本県司法書士会

お問い合わせ先

熊本地方法務局 (Tel)096-364-2146
(担当 総務課 岸)

放送大学第2学期(平成30年10月入学)学生募集について

平成30年度第2学期の学生を募集しています。

10代から90代の幅広い世代、約9万人の学生が大学を卒業したい、学びを楽しみたいなど、さまざまな目的で学んでいます。

心理学、福祉、経済、歴史、文学、情報、自然科学など約300の幅広い授業科目があり、

1科目から学ぶことができます。

資料を無料で差し上げています。気軽に放送大学熊本学習センターまで請求してください。

◆出願締切

第1回 6月15日(金)～8月31日(金)

第2回 9月1日(土)～9月20日(木)

お問い合わせ先

放送大学熊本学習センター
(Tel)096-341-0860

消防設備士試験案内

消防法(昭和23年法律第186号)の規定に基づき、平成30年度第1回・第2回消防設備士試験が次の日程等で実施されます。

◆試験日及び願書受付期間等

●試験種類 甲種全類・乙種全類

●試験日 第1回 平成30年8月26日(日)

第2回 平成30年9月9日(日)

●願書受付期間

・書面申請 平成30年7月10日(火)

「市房ダムの予備放流(試行)」に関するお知らせ

熊本県が管理する市房ダムでは、今年の梅雨期から「予備放流(試行)」を始めます。※実施する期間(6月11日～7月21日)

「予備放流」とは、洪水が予想される場合に、ダムに貯め込む量を増やすため、普段は農業用水などに使うために貯めている水を、あらかじめ放流することです。

予備放流を行う場合は、通常の放流と同様に、サイレンや警報車による警報活動(水上村から人吉市まで)を行います。雨が降っていない時に放流する可能性もありますので、十分に注意してください。

詳細は、熊本県ホームページをご覧ください。
http://www.pref.kumamoto.jp/kiji_23259.html

※不明な点については、熊本県土木部河川港湾局河川課(Tel096-333-2510)または、熊本県市房ダム管理所(Tel0966-44-0304)へお尋ねください。

お問い合わせ先

熊本県土木部河川港湾局河川課
(Tel)096-333-2510
熊本県市房ダム管理所 (Tel)0966-44-0304

熊本地方法務局・熊本県司法書士会による「九州一斉!相続登記相談会&相続セミナー」開催のお知らせ

「事前に知っていれば…」まさかのときに備えられるよう、相続セミナーを開催します。相続セミナー終了後には、熊本地方法務局職員並びに司法書士による無料相談会を開催致します。いずれも予約不要・参加費無料です。無料相談会のみ参加も出来ます。

◆とき 平成30年7月8日(日)

相続セミナー 午前10時～午前11時

無料相談会 午前10時～午後1時

◆ところ 球磨郡錦町大字一武1502番地 錦町保健センター

◆相続セミナー 相続・遺言についての全般的な事項

例)遺言の方法に関する事、相続人・相続財産

健康づくり推進課などで配布

- ◆願書受付 6月11日(月)～6月15日(金)
- ◆提出先 熊本市居住者は熊本市保健所、熊本市外の県内居住者は県保健所

お問い合わせ先

最寄りの保健所または
県健康づくり推進課 (Tel)096-333-2252

～農大を知りたい、農業体験をしてみたい、高校生の皆さんを待っています～

県立農大オープンキャンパス「緑の学園」を開催します。

在籍高校などを通じて、事前の申し込みが必要です。参加申込書などは、農大ホームページに掲載しています。

- ◆申込期限 第1回 7月6日(金)、第2回 7月27日(金)
- ◆定員 各回80名
- ◆参加費 250円



お問い合わせ・提出先

熊本県立農業大学校 (Tel)096-248-1188

熊本県立農大 緑の学園 検索

ミュージアムキッズin古墳館

装飾古墳館に九州内外の美術館・博物館が集合!

兵庫からはむしむし系ワークショップ、神戸からはアート系ワークショップなど。

この機会にいろんな分野のミュージアムの世界にふれてみよう!

- ◆日時 平成30年6月23日(土) 午前10時～午後4時
- ◆会場 熊本県立装飾古墳館
- ◆対象 幼児～低学年児童 向け
- ◆参加費 無料 (一部材料費が必要なプログラムがあります)
- ◆申し込み 不要 (事前予約はできません)



お問い合わせ・提出先

県立装飾古墳館 (Tel)0968-36-2151

装飾古墳館 検索

～20日(金)

- ・電子申請 平成30年7月7日(土)～17日(火)

●試験地 熊本市

※ 詳しくは、試験案内をご覧ください。

- ◆ 願書等の配置場所 受験願書等は、消防試験研究センター熊本県支部、熊本市消防局・県下消防本部及び熊本県総務部市町村・税務局消防保安課に6月18日(月)以降配置します。

お問い合わせ先

(一財)消防試験研究センター熊本県支部
熊本市中央区九品寺1丁目11-4 熊本県教育会館4階
(Tel)096-364-5005

ペットを飼う前に考えること

ペットの飼い主になるということは、動物の命に責任を持つことを意味します。ペットが健康で快適に暮らせるようにするとともに、地域や周囲の人たちに迷惑をかけないようにすることも飼い主の義務です。ペットを飼う前には、世話やしつけを毎日欠かさずに行うことができるか、経済的負担や家庭状況などを踏まえて、最後まで責任を持って飼育ができるかなどの点を考えておきましょう。

お問い合わせ先

県健康危機管理課 (Tel)096-333-2248

6月は「食育月間」です!

「食」は、私たちが生きていくうえで欠かせない命の源です。

県では、「第3次熊本県健康食生活・食育推進計画～くまもと食で育む命・絆・夢プラン～」に基づき、食育の取り組みを進めています。

この機会に、食を楽しむことの大切さ、食の持つ多様な役割など、家族や身近な人と大事な「食」について話し合ってみましょう。

お問い合わせ先

県健康づくり推進課 (Tel)096-333-2252

平成30年度調理師試験の実施

- ◆試験期日 8月28日(火)
- ◆試験会場 公立大学法人熊本県立大学
- ◆受験資格 中学校卒業程度の学歴を持ち、飲食店や給食施設などで2年以上調理業務に従事した経験のある方
- ◆願書配布 5月14日(月)から県保健所、県



球磨郡医師会休日在宅医当番(6月)



月	日	曜日	上 球 磨	中 球 磨	小 児 科
6	3	日	仁田畑クリニック (TEL 42-1123)	深水内科医院 (TEL 38-3221)	やまむら医院 (TEL 45-0005)
	10	日	増田耳鼻咽喉科クリニック (TEL 45-8001)	酒瀬川内科 (TEL 38-0050)	増田クリニック小児科 (TEL 22-3570)
	17	日	東病院 (TEL 45-5711)	ほづみ皮膚科医院 (TEL 26-5300)	人吉医療センター小児科 (TEL 22-2191)
	24	日	犬童内科胃腸科医院 (TEL 45-1125)	小川整形外科医院 (TEL 38-3455)	公立多良木病院小児科 (TEL 42-2560)

※予定のため、変更になる場合もございますので、ご了承ください。



休日当番薬局(6月)

月	日	曜日	当 番 薬 局	
6	3	日	ひご薬局多良木店 (多良木町)	(TEL 49-1011)
			エスエス堂きりん本町薬局 (あさぎり町)	(TEL 45-6330)
	10	日	清風薬局サンロード免田店 (あさぎり町)	(TEL 49-9600)
			つばめ薬局 (錦町)	(TEL 25-2500)
	17	日	岡原けんこう堂薬局 (あさぎり町)	(TEL 45-6023)
			きりん薬局岡原店 (あさぎり町)	(TEL 45-1280)
	24	日	くるみ薬局 (あさぎり町)	(TEL 49-9630)
			ファーコス薬局多良木いちご (多良木町)	(TEL 42-6888)
			やまぐち薬局 (多良木町)	(TEL 42-2123)

※予定のため、変更になる場合もございますので、ご了承ください。



赤ちゃんご紹介

川原 ^{はやと} 勇翔ちゃん (男)
 (平成 30 年 3 月 24 日生まれ)
 水上村大字湯山
 父：拓也さん 母：由美香さん
 大きくすくすくと育てね

6月のごみ収集…美しい水上 3R(リデュース・リユース・リサイクル)・温暖化防止活動に参加しましょう。

日	月	火	水	木	金	土
					1	2
3	4 燃えるごみ	5	6	7 燃えないごみ	8	9
10	11 燃えるごみ	12	13	14 資源ごみ	15	16
17	18 燃えるごみ	19	20	21 資源ごみ	22	23
24	25 燃えるごみ	26	27	28 資源ごみ	29	30

燃えるごみ 4日・11日・18日・25日 **資源ごみ** 14日・21日・28日：
アルミ缶・スチール缶・透明びん・茶色びん

燃えないごみ 7日：燃えないごみ・鉄くず・ガラス・陶器 ※変更がある場合は、回覧します。

6月は、環境月間です。

6月は「環境月間」として定められています。

温暖化をはじめ地球規模の環境問題が深刻化している今、一人ひとりが環境に優しい取り組みを自主的に行うきっかけとなるよう毎年全国各地で環境美化活動などの様々な行事が行われています。

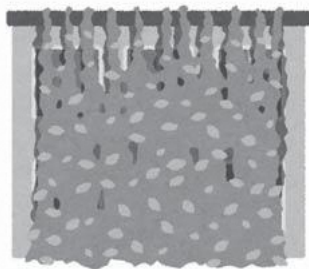

水上村でも、一日一汗運動、ダム周辺の桜の下刈り作業、村道手入れなど身近なところで、地域にあった環境づくり、地域の活性化策をうまく組み合わせた行事として実施いただいております。



また、本年も緑のカーテンの苗の配布を役場前で行いますのでぜひご活用ください。

水上村役場 保健福祉課 (担当：井上) ☎44-0313



水上中学校体育大会の選手宣誓です。
赤龍団・白虎団の団長が、熱き水中魂を胸に、力強く宣誓をしました。

人のうごき
平成30年4月末現在()内は先月比

人口	2,238(±0)
男	1,049(-1)
女	1,189(+1)
世帯数	899 (±0)

6月の行事予定

- 5日(火) 防災会議・市房山遭難事故防止対策会議(役場)
 - 9日(土) マウンテンバイク・ストライダー大会(親水公園駐車場)
 - 10日(日) マウンテンバイクパーティー(旧筈工場スタート→高城公園フィニッシュ)
 - 17日(日) 保育所合同運動会(村民体育館)
 - 23日(土) 福祉団体体育祭(村民体育館)
- ※郡民体育祭については、18ページをご覧ください。
※予定ですので、変更になることがあります。

女性限定！！ 森林セラピーツアー



大

成

功



5月20日（日）に女性限定森林セラピーのイベントを行いました。

最高のお天気に恵まれ、市房山のマイナスイオンをたくさん浴びる事が出来ました☀️🌿

森林ヨガの後はセラピー弁当でお腹を満たし、ミントティーや桜ゼリー、お嶽さん万十などでお茶会を楽しみ、ハンモックでゆったりとした時間を体験していただくなど、自然を満喫していただきました😊

仕事の疲れや日常のストレスから解放されて良い体験ができましたと、みなさん喜んでおられました。

この女性限定森林セラピーツアーは今後も続けて行く予定です。

今回参加できなかった方は、次の機会でのお申込みをお待ちしています！



お申し込み・お問い合わせは観光協会まで。水上村観光協会 TEL(0966)46-0800 FAX(0966)46-0808

広報 **みずかみ**
2018. no557

●発行日／平成30年5月30日発行
熊本県球磨郡水上村大字岩野 90 (水上村役場総務課 ☎0966-44-0311)
アドレス <http://www.vill.mizukami.lg.jp/> Email : soumu@mizukami.kumamoto.jp
●印刷／(株)協和印刷

熊本県水上村 検索

