

自然と共に生きる 広報 水上村 2019. no571

# おひなまつり

令和元年

ひなまつり





# 水上中魂を存分に見せつける

## ～球磨人吉中体連夏季大会～

6月から7月にかけて、各種競技で生徒が健闘。日頃の十分な成果が発揮されました。

### ソフトボール部

決勝で球磨中に4-4でタイブレイク勝ちで**優勝**し、**県大会**へ出場しました。



### 柔道

#### 個人戦

男子	-55kg級	西	飛向	<b>優勝</b>
	-60kg級	西	恭吾	2位
女子	-48kg級	上村	虹愛	<b>優勝</b>

上記3名県大会出場



### ソフトテニス部

#### 団体戦

男子 **優勝** (県大会出場)

女子 3位

#### 個人戦

男子 ベスト8

西・源ペア、福田・川原ペア、  
小川・山田ペア、加藤・齋藤ペア



### 陸上競技



男子	1500m		
	力田 煌	2位	
	田代 眞希	6位	
	野田 煌暉	6位	
	入江彩天音	4位	
女子	800m		
	小川 茉紘	3位	

上記5名県大会出場

### 空手道

団体戦 男子 組手・形 両方**優勝** (県大会出場)

#### 個人戦

組手	上村安寿磨	2位
	久保田玲音	3位
形	上村安寿磨	<b>優勝</b>
	尾前 優心	3位
	梅田 花	2位

上記4名県大会出場



### 野球部

#### 1回戦

×水上中・湯前中 2-9 ○相良中



### 水泳

1年男子50m自由形	3位	田代 眞希	4位	力田 煌
代表男子50m自由形	6位	森崎 諒		
代表男子100m自由形	6位	余利 行登		
代表男子50m背泳ぎ	2位	余利 行登		
1年男子200mMR	1位			



1年女子50m自由形	2位	五家舞衣子	3位	成尾 和奏
2年女子50m自由形	2位	福田 陽音		
代表女子50m自由形	1位	小川 茉紘		
代表女子100m自由形	6位	幸野 柚紀		

代表女子50m背泳ぎ	4位	服部優里奈
代表女子50m平泳ぎ	4位	山田 京佳
代表女子100m平泳ぎ	2位	小川 茉紘
代表女子200m平泳ぎ	4位	成尾 和奏
2年女子200mMR	2位	
2年女子200mFR	2位	
代表女子400mFR	2位	

学校対抗 男子**6位** 女子**4位** 総合 **4位**

※MR:メドレーリレー FR:フリーリレー





## 水上中学校の3年生が保育実習

7月11日(木)、3年生の生徒26名が岩野保育所と湯山保育所に分かれ、保育実習をしました。水着に着替えた園児たちと遊戯室やプールでたっぷり交流。園児も、お兄ちゃんお姉ちゃんと遊ぶのに夢中のようにでした。生徒も園児も良い体験ができたようです。



## ひとり暮らしの集い 55名が参加

7月23日(火)、岩野公民館にて開催されました。村内の70歳以上のひとり暮らしの方を対象に、集いの場を提供し、福祉関係者やボランティア等の参加により、地域の支え合い活動を通して、社会参加の促進と閉じこもりの防止を目的としたものです。村内約130名の方の内、55名が参加されました。参加者の中で最高齢は、男性が愛瀬留雄(98)さん、女性が小林ヨシエさん(96)。



駐在所の甲斐巡查部長が「一人暮らしにおける防犯対策と交通安全」について講話され、岩野保育所園児による踊りや合唱、民生委員の椎葉學さんをスペシャルゲストに含めた「芳野とゆかいな仲間たち」による演芸があり会場は盛り上がりました。お昼は会食とカラオケで参加者の皆さんの親交は深まったようです。

## 「暮らしの便利帳」の共同発行へ!! 水上村×株式会社サイネックス



7月5日(金)、水上村役場において「暮らしの便利帳」の共同発行に係る協定書が水上村と(株)サイネックスとの間で交わされました。この冊子には、役場での各種手続きやその他行政情報に加え、医療機関などの地域の情報などが掲載されます。

過去には、平成20年に「村民便利手帳」を作成し、配布しましたが、10年以上経過し、掲載内容も大変古くなっていました。それに代わるものとして、12月発行へ向け、絶賛編集中です。







第 69 回 球磨郡民体育祭  
見事、ソフトテニス団体・柔道団体で  
**優勝**勝ち取る！





# 球磨郡民体育祭結果

総合順位 8位  
 ソフトテニス(団体) 1位  
 柔道(団体) 1位  
 グラウンド・ゴルフ(女) 2位  
 バドミントン(男) 3位



5月14日(火)のゲートボールを皮切りに、各種競技が7月中旬まで行われました。本村からは、24種目中15種目(ゲートボール、グラウンドゴルフ、ゴルフ、弓道、ソフトテニス(個人戦・団体戦)、ソフトボール、軟式野球、空手道、バドミントン(個人戦・団体戦)、アーチェリー、バレーボール、柔道、四半的弓道、銃剣道、ボウリング)に、総勢140名が出場し、熱戦を繰り広げました。※水泳と陸上競技は悪天候などで中止。



出場された皆さまは大変お疲れ様でした。応援してくださった皆さま、大変ありがとうございました。  
 第74回熊本県民体育祭は9月14日(土)・15日(日)に宇城市で開催され、本村からは27名が球磨郡代表として出場予定です。選手の皆さんの健闘を祈ります。



## 第74回熊本県民体育祭出場選手

陸上競技 早田 哲也  
 水泳 平井 親志、谷山 和央、平井 利輝、  
 小川 恵、力田 陽子、福田 知子  
 ソフトテニス男子  
 山田 将大(監督)、林田 健司、吉鶴 達也、  
 永石 龍光、恒松 宏季、小原 正道、  
 小原 由智、小原 雄二、田代 浩幸  
 ソフトテニス女子 福田 仁美、山田 舞子  
 バドミントン男子 信國 俊輔、右田 洋平  
 柔道 小野 泰知、荒嶽 卓  
 銃剣道 源 達也  
 アーチェリー 西 彰次郎  
 馬術 丸山 広輝  
 グラウンド・ゴルフ女子  
 坂口 信子、田上 みち子





湯山小



【水防下校訓練】

6月14日

国土交通省、球磨地域振興局の担当者による防災教室のあと、保護者や地域の方と一緒に、危険箇所を確認しながら下校しました。学んだことを自分の命を守る行動につなげていきたいと思います。ご協力いただいた皆様、大変ありがとうございました。



【校内童話発表会】

6月27日

全児童が5～7分の童話を覚えて学級での発表会に臨みました。そして、6月27日の校内童話発表会では、松田朝陽君（1年）、橋本恵奈さん（2年）、椎葉乙羽さん（3年）、川原太一君（4年）、黒木鈴七さん（5年）、源響也君（6年）が、代表としてすばらしい発表をしました。椎葉乙羽さんは、郡市童話発表会の湯山小学校代表となりました。



3年 椎葉乙羽さん  
「いもうとのにゅういん」

【心のきずなを深める月間】

6月は「心のきずなを深める月間」でした。各学級で人権に関する学習を深めるとともに、6月21日（金）には全校で人権集会を行いました。各学級の人権目標を発表したり、普段の生活の中でどんな言葉掛けをしたら互いに気持ちよく過ごせるかについて考えたりしました。この人権集会には、民生委員の方々も参加くださいました。







【地域の方にお世話になっています～体験学習～】

6月11日(火)に5・6年生で「田植え」を行いました。今年もJA青壮年部の皆様を中心にご協力いただきました。子どもたちは、全身泥にまみれながら、熱心に田植えをしました。秋の収穫に向けて、除草作業などのお世話を頑張ります。



6月13日(木)に3・4年生で「椎茸駒打ち」を行いました。今年も江代地区在住の椎葉正美夫妻にご協力いただきました。子どもたちは、真っ直ぐ打ち込むのに苦労しながらも頑張っていました。収穫が大変楽しみです。



6月24日(月)に、3・4年生が「大豆種まき」を行いました。山の幸館椎葉信博様に種のまき方を説明していただいた後、マルチに穴を空け、丁寧に種をまいていきました。秋の収穫に向け、草取りなどを頑張ります。



【校内童話発表会】

6月20日(木)に、校内童話発表会を行いました。各学年の代表7名がこれまでの練習の成果を十分発揮し、それぞれ工夫しながら発表することができました。戦争、家族など様々な題材のお話に触れることができ、大変有意義な時間になりました。審査の結果、小川莉温さん(5年)が人吉球磨童話発表会の代表として選出されました。



## 秋葉直人氏に スポーツ推進アドバイザー委嘱状を交付

7月19日（金）、役場にてスポーツ推進アドバイザー委嘱状交付式が行われました。秋葉氏は、トレーナーとして精通し、現在では実業団選手権や日本選手権で優勝するようなトップレベル選手の治療を担当。山の神・神野大地選手などの治療にも携わっています。治人接骨院はり・きゅう院長であり、また、トレーナーという枠を超え、アディダスランニングコーチなど、活動の幅を広げて活躍中。

交付後、中嶽村長は「本村の合宿誘致やスポーツイベントを更に盛り上げて行って欲しい」と挨拶。

全国津々浦々、クロスカントリーコースに足を運んでいる秋葉氏は、昨年初めて来村。人の温かさや、環境の良さに心を打たれ、水上が好きになったそうです。「その感覚が、今後水上村のために動いていく中で大切なこと。発展に向けて最善を尽くしたい」と気持ちを新たにされていました。



## 響き渡る笑い声 ～福祉団体体育祭～

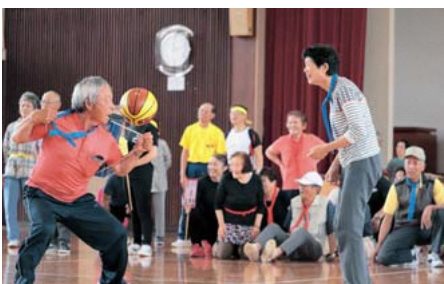

6月23日（日）、村民体育館にて行われました。開会式では、古屋敷老人会の五家武久さんが選手宣誓をし、いざ競技開始。

各老人クラブや身体障害者福祉協議会、母子寡婦連合会などのメンバーが6組に分かれて競います。プログラムは玉入れ合戦や球磨拳、メディシンボールなど12個。会場は度々笑い声が響いていました。中でも賑わったのは、参加者からの代表12名が出場する「パン食い仮装」。毎年仮装テーマは違い、今年は「一休さんと浴衣ファッションショー」でした。時間をかけて仮装した後、会場を一周行進してからパン食い競争が始まります。

水上村の「元気」が証明されたイベントとなりました。





# 水上村ふるさと納税受け入れ状況

全国で何かと話題の「ふるさと納税」。平成 20 年に地域活性化を目的に始まり、10 年が経過しました。本村も、全国から寄附という形で寄附金の使途希望をいただき、事業を応援していただいています。昨年度は、59 件、157 万 9 千円の寄附をいただきました。ありがとうございます。今回は、いままでの受け入れ状況や使い道についてご紹介します。(円)

寄附金の使途	平成 30 年度		累計	
	寄附件数	寄附金額	寄附件数	寄附金額
1. 産業・観光の振興に関する事業	9	155,000	32	1,205,000
2. 保健・医療・介護・福祉の向上に関する事業	8	449,000	36	5,894,000
3. 生活環境・自然環境の向上に関する事業	6	65,000	16	200,000
4. 教育・文化の推進に関する事業	7	220,000	11	276,000
5. その他の条例で定める事業	29	690,000	75	3,779,000
合 計	59	1,579,000	170	11,354,000

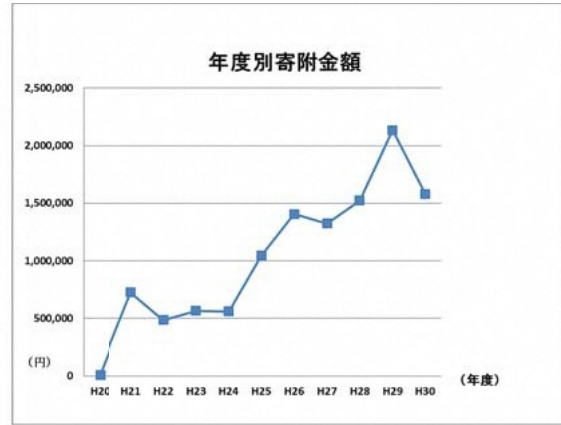
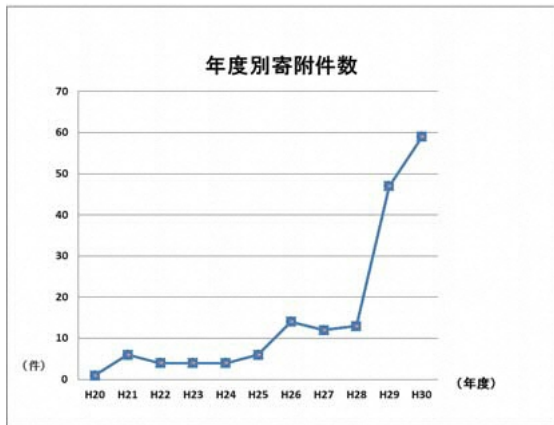

～これまでの寄附金運用状況～

「2. 保健・医療・介護・福祉の向上に関する事業」へ寄附いただいたうち、3,554,000 円を平成 29 年度のふれあい会事業へ使わせていただきました。

この事業は、高齢者の方を対象に、交流の場を設け、介護予防や引きこもり防止などを目的として月 8 回（年 96 回）各所で開催されています（社会福祉協議会へ委託）。介護予防サポーターのボランティアグループ「わかかの会」の皆さんが進行・講師を務め、音楽に合わせて体を動かしたり、健康に関する講話などをされます。会の終わりには皆で昼食をかこみます。調理も介護予防サポーターの方がボランティアで行います。笑い声がたくさん聞こえ、終始明るくて和やかな場です。





# 議会だより 第23号

## 新たな令和時代に ふさわしい議会を創る

第19代 水上村議会の決意





議長 那須 正弘 就任挨拶

## 村民に信頼される議会活動を

議員の皆様のご推挙により、第19代議長の要職に就くことになりましたことは、誠に身に余る光栄でございます。衷心より深く感謝申し上げますと共に、議会の代表として全力を傾け、公正かつ円滑な議会運営に取り組んでまいる所存でございます。



近年、議会のあり方が問われており、議会の透明性を高めるための議会改革に取り組みながら、村民の皆さまに信頼されるよう、議員が一丸となって取り組んでいかねばなりません。

本村の課題解決へ向けては、行政と議会が協力することはもちろんのこと、常に緊張感を持ちながら議論を重ね、我々議会側、そして執行部側が、しっかりと両輪となり、様々な問題の解決に力を尽くすことを決意しております。

村民の皆様、尚一層のご支援を賜りますようお願い申し上げまして、議長就任のご挨拶とさせていただきます。

副議長 那須 良策 就任挨拶

## 魅力的かつ特色ある 地方創生を推進



5月の初議会におきまして、副議長の大役を仰せつかりました。及ばずながら、那須正弘議長のもと、議会の円滑な運営のため誠心誠意努めさせていただきます。

さて、全国的に人口減少・少子高齢化は本村でも例外ではなく、財政面においてもこれまで以上に厳しい時代を迎えることとなります。こうした中、本村の持続的な発展を図るため、総合計画を基本に、まち・ひと・しごと創生総合戦略に掲げる施策が着々と進められています。本村の豊かな地域資源を最大限に活用した、魅力的かつ特色のある地方創生を推進してまいります。

今後とも村民の皆様のご支援と、ご協力を賜りますようお願い申し上げまして、副議長就任のご挨拶とさせていただきます。



# 令和元年第2回定例会

令和元年第2回定例会が6月18日に開催され、条例改正6件、条例制定1件、令和元年度各会計補正予算3件などが提案され、慎重に審議された結果、原案どおり可決されました。



## 《議長諸般の報告》

○各議長会の役員改選

5月15日、球磨郡町村議長会の役員改選が行われ、会長に相良村の吉松啓一議長、副議長にあさぎり町の徳永正道議長、五木村の岡本正議長が就任。

5月21日、上球磨正副議長会総会が開催され、会長にあさぎり町の徳永正道議長、副会長に多良木町の高橋裕子議長が就任。

○全国町村議会議長・副議長研修会へ参加

5月28日から29日にかけて、東京国際フォーラムで開催された「町村議会議員の議員報酬・定数のあり方」に係る最終報告書についての説明、先進議会による「議会改革・議会活性化の取り組み」の発表など、同様の課題に直面している本村議会にとって非常に有意義な研修であった。

## 《村長諸般の報告》

○本村選出議員に係る一部事務組合の委員会等就任状況

5月30日、人吉球磨広域行政



組合議会臨時会において、尾前武志議員が議会運営委員会委員に選出された。

6月4日、上球磨消防組合議会臨時会において、米本宗徳議員が庁舎建設調査特別委員会の副委員長に就任した。

### ○球磨郡町村会の役職就任状況

5月14日、定例町村長会議において、会長に内山慶治村長（山江村）、副会長に和田拓也村長（五木村）、監査監事に徳田正臣村長（相良村）と、中嶽弘継村長が就任した。

### ○令和元年度球磨管内主要事業説明会

5月30日、地元選出の県議会議員3名と管内の10市町村長を対象に、熊本県南広域本部、球磨地域振興局の重点取り組みとして、地方創生の推進、市町村と振興局の広域連携の推進などについて説明が行われた。国・県の大変厳しい財政の中、本村に多額の予算配分が行われた。

### ○九州南部地方が5月31日に梅雨入り

6月6日、本村の防災会議を

開催した。気象情報に最新の注意を払い、関係機関とのホットラインの開設により、情報の収集、共有化を図り、村民の方への的確な情報の伝達や避難誘導などに万全の体制を期し、安全・安心な村民の暮らしに努めたい。



防災会議で挨拶する中嶽村長

### 《教育長諸般の報告》

#### ○球磨郡PTA研究集会

6月2日「球磨郡PTA連絡協議会研究集会水上大会」が村

民体育館を全体会場、岩野公民館及び岩野小学校体育館を分科会会場として開催された。郡内小中学校のPTA20団体から379人の参加があった。全体会では、黒木よしひろ氏が講師として「ふるさと、自然、子どもたち」をテーマに記念講演があった。

#### ○水上マウンテンバイクパーティー

6月9日、水上マウンテンバイクパーティーを開催。湯山郷商店前をスタート、湯山小学校駐車場をゴールに45キロ、25キロ、12キロの3部門で競った。申込数89人、出走実数85人、うち80人が完走した。

### 《上球磨消防組合議員報告》

#### ○上球磨消防組合臨時議会の開催

6月4日に臨時会が開催され、全議案、全会一致で可決。その後「上球磨消防組合消防庁舎建設調査特別委員会」が行われ、着工中の新庁舎を視察見学、進捗状況についての説明があった。



現在建設中の上球磨消防署新庁舎

本庁舎は、平成31年4月26日を工期としていたが、原材料の入荷の遅れ、技術者の人材不足等を理由に8月30日まで工期延長となった。8月30日で内装工事を完了し、外装工事を待たずにシステム工事を行い、11月から運用開始予定。その後、旧庁舎の解体、訓練棟の建設、外構工事を含め、令和2年度内に全ての工事が完了する見込み。



## 《報告》

○平成30年度水上村一般会計繰越明許費繰越計算書の報告

年度内に支出が完了しない経費について繰越し上限額を設定し、翌年度に繰り越して支出する旨、議会に対し報告がありました。(工事関係を中心に11事業を繰越し)

## 《諮問》

○人権擁護委員候補者の推薦

9月30日で3年の任期が満了する山中泰久氏(江代平谷地区)が再度推選され、原案について賛成しました。

## 《条例》

○水上村一般職の職員の旅費に関する条例の一部を改正する条例の制定

公共機関利用では定額となつている旅費を、天災その他やむを得ない事情による場合、実際に必要とされる実費額とする改正です。(例・災害が発生し、出張先から緊急に帰庁する必要が生じた場合のタクシー利用等)

○水上村災害弔慰金の支給等に関

する条例の一部を改正する条例の制定

被災者支援の充実を図る観点から「災害弔慰金の支給等に関する法律」に基づく災害援護資金の貸付けに係る運用を改善するための条例改正です。

○水上村営住宅管理条例の一部を改正する条例の制定

定住促進の観点から、公営住宅岩野覚井団地(1棟2戸)の用途を一般住宅に用途変更するための条例改正です。

○水上村一般住宅管理条例の一部を改正する条例の制定

一般住宅幸野団地(旧校長住宅)を経年劣化により解体、公営住宅覚井団地を一般住宅に用途変更するための条例改正です。

○水上村介護保険条例の一部を改正する条例の制定

10月からの消費税率10%引き上げに合わせて、低所得層(所得段階第1段階から第3段階)の保険料負担が軽減されることに伴う条例改正です。

○水上村放課後児童健全育成事業

の設備及び運営に関する基準を定める条例の一部を改正する条例の制定

放課後児童支援員の基礎資格を有する者として、専門職大学制度の前期課程修了者を加えるための条例改正です。

(専門職大学制度:実習や実験等を重視した即戦力となる人材育成を目指す目的で、1964年の短大制度以来、2019年4月に設置された新たな大学制度)

○水上村森林環境譲与税基金条例の制定

間伐、担い手の確保、木材利用の促進、普及啓発等の森林整備及びその促進に要する経費に充てるための基金造成に係る新規条例です。国の平成31年度税制改正において創設された森林環境譲与税が基金の原資となります。

## 《予算》

○令和元年度水上村一般会計補正予算(第1号)

歳入歳出予算の総額に7億9,540万円を追加し、総額

を32億3,140万円とするものです。

本年度の当初予算では、改選期であったため、当初予算には大きな政策的経費を計上していなかった関係上、今回の補正予算でその経費が計上されています。

### 【主な事業】

- ・林業・木材産業振興施設等整備事業
- ・単身向け定住促進住宅建設工事



単身向け定住促進住宅建設予定地(岩野)



- ・湯山小学校テラス設置及び  
プール塗装工事
- ・中学校多目的トイレ設置工  
事
- ・中学校屋外環境整備工事  
(テニスコート整備等)



雨でぬかるんだ中学校テニスコート

- ・湯山中央及び本野地区の団  
体営土地改良事業
- ・庁舎エレベータ整備工事  
など

○令和元年度水上村介護保険特  
別会計補正予算(第1号)

歳入歳出予算の総額に45  
万4千円を追加し、総額を3  
億6,915万4千円とするも  
のです。

歳出の主なものは、介護保険  
制度改正によるシステム改修費  
です。

○令和元年度水上村簡易水道事  
業特別会計補正予算(第1号)

歳入歳出予算の総額に74  
万2千円を追加し、総額を3,  
594万2千円とするもので  
す。

歳出の主なものは、水道技術  
管理者資格の取得に係る経費  
です。

### 《特別委員会の設置》

○広報特別委員会の設置

議会の審議及び活動状況を  
住民によりわかりやすく周知  
するため、前期に引き続き  
設置しました。定数は4名。

(米本宗徳委員長・山崎隆浩  
副委員長・杉野久志委員・尾  
前武志委員)

○議会活性化特別委員会の設置

「開かれた議会」に向かつて、真  
に村民の信頼が得られる議会改  
革を実践するために新設しまし  
た。定数は那須正弘議長を除く  
9名。(小野頼年委員長・山崎隆  
浩副委員長)

### 《意見書》

○「新たな過疎対策法の制定に関  
する意見書」の提出

現行の「過疎地域自立促進  
特別措置法」は令和3年3月  
末で失効します。国の関係機  
関に対し、新たな過疎対策法  
の制定を強く要望するため、  
議会からの意見書提出を採択  
しました。

### 《その他》

○水上村辺地総合整備計画の変  
更

川内辺地で坂下橋補修事業・  
村道石舟五本松線の道路改良事  
業を、高澄・舟石辺地で小春地区  
簡易給水施設整備事業・村道麦  
地小春線道路改良事業を実施す  
るための辺地総合整備計画の変  
更です。

○熊本県市町村総合事務組合規  
約の一部変更

「交通災害見舞金に関する事  
務」について、当該事務を協同処  
理している県内38市町村から合  
志市を削るための一部変更です。

○議員派遣の件

○継続審査申出書



老朽化した坂下橋(川内地区)



# 一般質問

# 考えを質す!



山崎 隆浩 議員

## Q ふるさとマイホーム祝金の拡充は

## A 様々な政策と連動できないか検討

**問** ふるさとマイホーム祝金に係る新築についての交付要綱は、甲斐建設課長 新築する延床面積が60㎡以上で併用住宅の場合、居住の用途に共される部分が二分の一以上であること。祝金については、60㎡以上100㎡未満が30万円、100㎡以上150㎡未満が40万円、150㎡以上50㎡未満が50万円となっている。

**答** 定住促進事業では、マイホーム祝金に加え宅地分譲も行われているが、整備中も含め地域別区画数は

**問** 甲斐建設課長 岩野宮田地区が2区画、湯山覚井地区が5区画、湯山馬場地区は2区画で、合計9区画になる。

**問** 平成30年10月に定住促進に向けたアンケート調査を行われているが、宅地分譲と住宅整備希望の結果と、今後の整備方針は。

**答** 甲斐建設課長 村内全戸を対象に実施。湯山覚井地区と馬場地区の活用はともに「家族向け村営住宅の建設を希望」が約半数、次に「宅地分譲希望」が多かった。今後の整備計画として、湯山地区単身向け住宅4戸の募集に対し7名の応募があり、需要が見込まれるため湯山馬場地区に1戸、岩野石原地区に2戸単身向け住宅の建設を計画している。また、宅地分譲に関しては、まず分譲を行い、残区画には翌年度、国の45%の補助を活用し公営住宅建設を進めていきたい。

**問** 公営住宅の場合、所得に応じた家賃が決定するため、高所得者からは退去も考えているという話を聞く。他の自治体には100万円や200万円の住宅祝金制度もあるが、現在50万円の祝金をさらに増額し、村内でのマイホーム建設を後押しできれば、公営住宅

宅の建設費が不要となるだけでなく、固定資産税収入も得られる。財源の有効活用といった観点からも、より定住につながるよう現在の制度を拡充する考えはないか。

**答** 中嶽村長 従来から水上村に住んでおられる方と新たに定住される方との調和をとりながら偏った行政にならないよう、遠隔地の通勤費やU・I・Jターン者に対する助成、多子世帯の固定資産税の減免など、今後考えられる政策と連動してできないか速やかに検討したい。





# Q

## 増税に伴う食糧費等の

## 予算対応は

# A

### 要望があれば予算編成の参考にしたい

**問** 本年10月に消費税が増税の予定となっているが、食糧費等増税に対応した予算計上になっているか。

**答** 田代総務課長 懇親会や反省会において、1人3,000

0円で最大出席人数を考慮し予算計上している。今回の消費税増税にあわせて予算措置はしていない。

**問** 他町村の懇親会や反省会に出席することがあるが、1人3,000円以上になる場合もあると思う。他町村との金額の基準等はあるか。

**答** 田代総務課長 他町村の状況を参考にして決めているが、高いところは4,000円、また1,000円は自己負担で上限を設けず、その差額を公費負担とするところもある。

**問** 弁当等は軽減税率対象で8%のままだが、資材等にかかる経費は10%となり、更に

利益確保が困難になると懸念されている。所信表明では村内産業の育成と確保を行うとあったが、少し高くてよいと思うがどのような見解か。

**答** 中嶽村長 弁当は社会福祉協議会や体育協会では、税込500円から700円のメニューが出ている。今後は、飲食店組合などの団体から金額についての要望があれば、一つの目安として、予算編成の参考にしたい。



# 議会を傍聴してみませんか

## 次回の定例議会は9月です

(手続は住所・氏名を書くだけです)

詳しくは議会事務局 ☎ 44-0319 まで



## Q 教員の勤務時間と資質は

### A 子供たちのために しっかり指導していく



米本 宗徳 議員

**問** 学校教育の就業規則に「使用者は労働者に休憩時間を除き、1日8時間以上、1週間に40時間以上働かせてはいけない」と書いてあるが、使用者はだれで、村内の小中学校では何時間勤務しているか。

**答** 西野教育長 使用者はそれぞれ市町村の教育委員会の範疇にある。勤務時間は「市町村学校職員の勤務時間及び休日休憩に関する条例」に従って「月曜日から金曜日までの5日間において1日につき7時間45分になるよう校長が割り振る」となっており、それぞれの学校で若干のずれはあるが時間通りに行っている。

**問** 早く登校する子供もいると思うが、朝は何時から勤務しているか。

**答** 西野教育長 小学校では8時10分から15分ぐらいに、中学校では子供たちの安全確保という面で、自主自発的に7時から7時半ぐらいに出勤している。

**問** 「原則として時間外勤務は命じない」と規則に書いてある。

「時間外勤務を命じる場合は、臨時または緊急のやむを得ない必要があるときに限られる」とある。その中のひとつに修学旅行などの宿泊学習があるが、この場合の勤務時間は。

**答** 西野教育長 引率して行う指導業務も、1日7時間45分だが、1週間で調整して38時間45分に直せるようになっている。また、その日の勤務時間は引率開始から宿舍到着までとし、夜間活動がある場合は終わるまでが勤務時間となっている。

**問** 勤務時間外に何かあった場合の責任問題は。

**答** 西野教育長 子供を預かってから無事に保護者へ返すのが引率業務と解釈している。勤務時間外であっても、安全を守ることが教職員の責務と思っている。

**問** 言動が悪い教員がいると子供たちや保護者の方々から聞いているが。

**答** 西野教育長 教員の指導上の問題については厳しい指

摘があると校長からも聞いています。  
**問** 子供たちがとても不愉快に思っているのではありませんか、指導していただきたい。

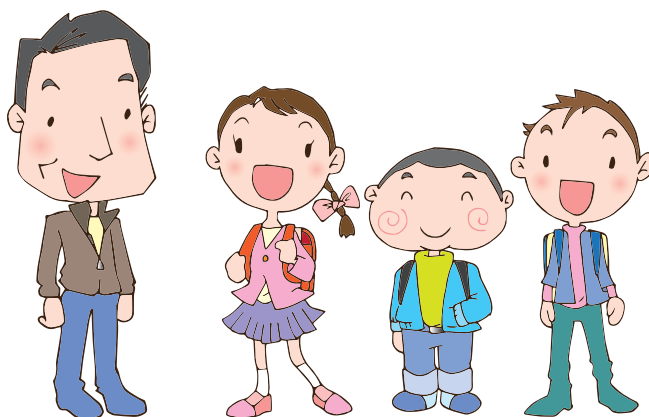



Q

## 施設等整備事業補助金の 今後のあり方は

A

### 政策的経費の状況を みながら次期の継続を検討



尾前 武志 議員

**問** 農業振興施設等整備事業補助金の補助率は現在50%だが、例えば70%に引き上げて、より利用しやすい補助事業にする考えはないか。

**答** 西本産業振興課長 国庫補助事業の採択基準に該当しないものを村の単独事業で採択しているが、国庫補助事業の補助率が50%であるため、これを越える補助率では平等性を保つことができない。

**問** 5年周期の事業実施期間では、農業振興や後継者対策を考えると周期としては長い。林業、商業も同様の補助事業があるが、その周期をもっと短縮できないか。

**答** 中嶽村長 事業実施期間を5年間としたのは、これまでに商工観光業でも同様の補助事業を実施したが、その際に5年間としてきた経緯があること、自己資金の投入が嵩むと負債の増加につながるおそれがあるからである。また、林業についても同様の事業を検討しており、実施時期については令和2年度あたりからと考えている。

**問** 地産地消について、どのような取り組みをされているか。

**答** 西本産業振興課長 産業振興課、観光協会、あ旅館組合、出荷協議会などの関係団体で会合を重ね、地産地消に本格的に取り組んでいる。一般観光客、クロスカントリーの宿泊客を含め、旅館だけでなく生産農家にも利益を波及させたい。

**問** ジビエや地元農産物を使った商品開発によりブランド化を目指すとなっているが、いつ頃までにどんな農産物を使った商品開発を考えているか。

**答** 西本産業振興課長 地方創生推進交付金を活用し、農業生産現場強化の講習会、先進地研修等を実施しながら、1期目の実証事業で生産された農産

**問** 生産現場から販売現場まで関係団体と連携強化を図る

Q

## 今後の地産地消の取組みは

A

### 生産現場から販売現場まで

### 関係団体と連携強化を図る

物と加工品関係を、2期目の実  
施計画期間で販売に力を入れ、  
3年以内に何らかの成果を出  
したい。



地元食材を利用した商品

— 次頁に続く



# Q 災害に対する備えは

## A

### 防災計画に基づいて、 今後も防災業務に努めていく

**問** 慈眼院と覚井公民館には駐車場がなく、道路の端に路上駐車をする方が多くみられる。当該道路は、小学校の通学路のほか災害が発生した場合の避難経路にもなっており、緊急車両等の通行に支障が出る場合も想定されるため、周辺に駐車場整備の必要性はないか。

**答** 田代総務課長 公民館については、村が事業主となり駐車場等の工事を行うことは可能だが、そこに3割の地元負担が必要となるため、財源については地元住民で協議いただきたい。

**問** 村と商店等で災害時における食糧供給等に関する協定などは考えていないか。

**答** 田代総務課長 平成30年5月に、配達の際の高齢者に対する見守り支援、災害発生時の食料供給に関して「生協くまもと」と協定を結んでいる。

**問** 県内において、本村と高森町には避難勧告発令基準が定められていないとの新聞報道があったが、そこでは村独自に避難情報を発令しているとなっていた。村独自とはどのような情報か。

**答** 田代総務課長 担当者が、雨が何ミリ降った場合に避難勧告・避難指示を出すのかという、「より詳細な判断基準」を策定しているか否かについて問われていると判断し未策定と回答したものであり、実際は防災計画に判断基準は明記してある。



## 長きにわたり村の発展に貢献 勇退された 大石長一郎 氏にインタビュー



**略歴** 平成3年5月1日本村議会初当選。以後、平成31年4月30日まで7期28年間議員として活動。第15代、17代議長をはじめ、多数の役職を歴任。

**Q** 議員に立候補されたきっかけは？

**A** 家業もあり相当悩んだが、周囲の皆さまに推される形で立候補したと記憶している。正直28年も前のことであまり覚えていない(笑)。

**Q** 議員生活で最も思い出に残っている出来事は？

**A** 水上村を良くするには、地元から国会議員を輩出することも大切なこと。金子代議士の擁立のために奔走し、よい関係を築けたことは大きかった。

**Q** 議員生活28年が終わった今の率直な感想は？

**A** 歳を重ねるごとに引き際を感じることもあつ

たが、その度に周囲から推されるので、タイミングを逸してしまった感もある。今回は体調面で不安があり、議員を続けることで行政に迷惑をかけたくなかった。

**Q** 後輩議員に一言

**A** 国の制度が本村の課題のすべてを解決できるものでもない。執行部に流されることなく、村民のために何が必要なのか、自分の意見をしっかりと持つことが大切。水上村がどうすれば良くなるか、常にこのことを考えて活動してほしい。

**Q** 村民の皆さまに一言

**A** 水上村がどうすればもっと良くなるかを、村民の皆さまも行政と一緒に考えていってほしい。これまで28年もの長い間、ずっと私を推していただいた村民の皆さまに心から感謝を申し上げます。本当にありがとうございました。



## 【国道388号合同現地視察】



水上スカイヴィレッジ会議室にて説明を受ける  
金子代議士と松田県議

6月29日（土）、国道388号の合同現地視察が実施された。湯山舟石から宮崎県椎葉村との県境付近に立地する「水上スカイヴィレッジ」までの道路については、急カーブ・急勾配が連続する非常に狭い道路であり、工事の困難性と多額の予算を必要とすることなどから、これまで大規模な工事が進められることはなかった。

本道路は、一般車両に加え木材関係事業者の大型車両の往来も多く、離合する際にも相当のストレスが伴い、道

路事情はあまり良いとは言えない。また、椎葉村民の中には、通院、生活物資の調達など、生活圏域が球磨郡である方も多く、緊急車両の通行に支障をきたしてはいけな

い。本村においては、この道路環境が改善されることで、地方創生事業のモデルケースとして注目を集める「水上スカイヴィレッジ」の利便性がさらに高まることが想定され、国道388号の拡幅は、その経済効果を最大限に引き出すための非常に大きな要素となっている。

当日は、衆議院議員の金子恭之代議士、熊本県議会の松田三郎議員、本村議会議員に工事の進捗について県から説明があったが、なにぶん工事も困難を極め、事業費も多額であるため、その財源を確保することは容易ではない。

本村の地方創生事業が大きな実を結ぶように、我々議会も要望活動等を実施しながら執行部を後押ししていきたい。



## 編集後記

短編小説『おめでとう』の冒頭に「西暦三千年一月一日の私たちへ」と書いてある。きれいな「トウキョウタワー」まで行ってみるとタワーはボロボロで誰もいない寂しい場所に。

「昔はもつとたくさん誰かが住んでいた。今は少ししかない」とあった。

日本の人口は千年後には二千人まで減ると人口問題研究所の計算が実際にあったほどだから、ボロボロのタワーが全く幻とは思えない。

政治家は次の選挙の事しか考えないという寸言がある。千年先を想像するのは難しいが、百年先までは見据えていける、選ばれた政治家でありたい。

改選により、広報委員会も新しくなりました。今後4年間このメンバーで議会活動を詳しく伝えていきたいと思っております。よろしくお願いたします。

米本 宗徳



広報特別委員会  
委員長 米本 宗徳  
副委員長 山崎 隆浩  
委員 杉野 久志  
尾前 武志



## 【水上村職員異動一覧】

(令和元年七月一日) ※カッコ内は旧

保健福祉課長

西本 克幸(産業振興課長・農業委員会事務局長)

産業振興課長・農業委員会事務局長

川俣 宣雄(保健福祉課長)

教育課長

堤田 江美子(会計管理者)

税務住民課長兼会計管理者

幸野 一樹(税務住民課長)

産業振興課課長補佐

立尾 一貴(税務住民課課長補佐)

税務住民課主幹

椎葉 由美(総務課主幹)

教育課参事

那須 緑(税務住民課参事)

総務課参事

那須 恵(産業振興課参事(農業委員会書記))

建設課主事

田浦 知希(産業振興課主事)

建設課主事

内田 杏奈(教育課主事)

産業振興課主事

白川 郁也(建設課主事)

産業振興課主事

椎葉 隼也(建設課主事)

税務住民課主事

杉野 直輝(産業振興課主事)

産業振興課主事(農業委員会書記)

尾前 美咲(税務住民課主事)

税務住民課(兼会計室)主事

戸澤 七彩(産業振興課主事)

## 行政相談所の開設

「毎月第2木曜日」に行政相談所を開設します。

相談は無料で秘密は固く守られます。お気軽にご相談ください。

日時：8月8日(木) 午後1時～午後3時

場所：水上村保健センター

相談員：行政相談委員 唐鎌精二 さん

お問い合わせ先

総務課 椎葉真珠美 ☎44-0311



## 弁護士無料相談

※社会福祉協議会による相談会も同日開催されます。

日時：8月8日(木) 午後1時～午後4時

場所：水上村保健センター

相談員：弁護士等 ※事前に予約が必要です。

お問い合わせ先

水上村社会福祉協議会 ☎44-0782





岩野公民館 図書室より  
 今月の新刊を紹介します！



書名	著者名・出版社	書名	著者名・出版社
	山田 マチ 福島 モンタ		西 加奈子 向田 邦子他
<p>もしも だるまにであったら</p> <p>山田 マチ ● 福島 モンタ ●</p> <p>ふしぎな いきものと                  であったら どうする？                  見ているけれど、見たことない？</p>		<p>字のないはがき</p> <p>向田 邦子 = 原作                  角田 光代 = 文                  西加奈子 = 絵</p> <p>角田光代×西加奈子、                  2大人気作家が向田作品を絵本化！                  子供たちに伝え継ぎたい、感動の名作                  向田邦子さん一家の「戦争と家族の絆」</p> <p>向田邦子生誕90周年                  小字版</p>	
<p>みんなが動かないと思っているもの…… など                  もしも目の前に姿をあらわしたら、もしも動き                  出したら、びっくりするはず。そんなもしもの                  ときにどうすればいいかを楽しく紹介。</p>		<p>戦争中の、向田さん一家のちいさな妹と、いつ                  も怖いお父さんのエピソードを綴った感動の実                  話。向田邦子さんのちいさな妹・和子さんが主                  人公。ぜひお子さまと語り合って欲しい作品。</p>	
	平野 啓一郎		伊坂 幸太郎
<p>ある男                  A MAN                  平野 啓一郎</p> <p>20万部突破のロングセラー                  「マチネの終わりに」から2年</p> <p>愛したはずの夫は                  まったくの別人だった。</p> <p>文藝春秋刊                  定価(本体1600円+税)</p>		<p>伊坂幸太郎                  フーガはユーガ                  TWINS TELEPORT TALE</p> <p>1年ぶりの新作長編は、                  不思議で、切ない。</p> <p>僕たちは双子で、僕たちは不運で、                  だけど僕たちは、手強い。</p>	
<p>ある男</p>	平野 啓一郎	<p>フーガはユーガ</p>	伊坂 幸太郎
<p>人はなぜ人を愛するのか。幼少期に深い傷を背                  負っても、人は愛にたどりつけるのか。「大祐」                  の人生を探るうちに、過去を変えて生きる男た                  ちの姿が浮かびあがる。</p>		<p>あらすじは秘密、ヒントを少し。                  双子／誕生日／瞬間移動                  1年ぶりの新作書き下ろし長編は、ちょっと不                  思議でなんだか切ない。</p>	



## 納税のお知らせ

### 8月の税金等

※村県民税	2期
※国民健康保険税	4期
※後期高齢者医療保険料	4期
※介護保険料	3期

**【8月の納期限は、9月2日(月)】**です。

納め忘れのないよう、お早めに最寄りの取扱金融機関等で納付ください。

8月の口座振替日は8月26日(月)です。口座振替で納付されている方は、前日までに預貯金口座の残高の確認をお願いします。

### 連絡事項

◎各地区のみなさま方、税金の納期内納入・年度内完納にご協力ください。

※税金を納期限内に納入されますと、報奨金として1件につき100円が地区に支払われます。

★水上村の納付書での納入取扱金融機関等は下記のとおりです。

取扱金融機関等	窓口取扱時間	取扱曜日
水上村役場 会計室	午前8時30分～午後5時15分	月～金曜日 (祝祭日除く)
郵便局(ゆうちょ銀行)	午前9時00分～午後4時00分	
JA球磨 本所及び各支所	午前9時00分～午後3時00分	
肥後銀行 本店及び各支店		
熊本県信用組合 本店及び各支店		
熊本銀行 本店及び各支店		

なお、納税には便利で確実な口座振替を是非ご利用ください。

口座振替のお申し込みは各金融機関の窓口にてお願いいたします。

※各税等について、ご不明な点がございましたら下記までご連絡ください。

【税務住民課 ☎44-0316】 村県民税・固定資産税・軽自動車税・介護保険料  
国民健康保険税・後期高齢者医療保険料

## 令和元年度（平成 30 年度課税分）納税表彰 19 地区中、8地区が完納

今年度は、8地区が平成 30 年度内に完納し、表彰されました。

また、納期内納付は、昨年に比べ、346 件多い 7,016 件で、各地区へ 1 件につき 100 円の報奨金が交付されました。

税金は水上村の貴重な財源となりますので、今後とも納期内納入及び年度内納入にご協力いただきますようお願いいたします。

なお、グラフは、村県民税・固定資産税・軽自動車税・国民健康保険税の年度内納付件数の割合を表しています。

※平成 30 年度分のため、古屋敷区については、旧地区名（古屋敷下・古屋敷上・千ヶ平）にて表記しております。

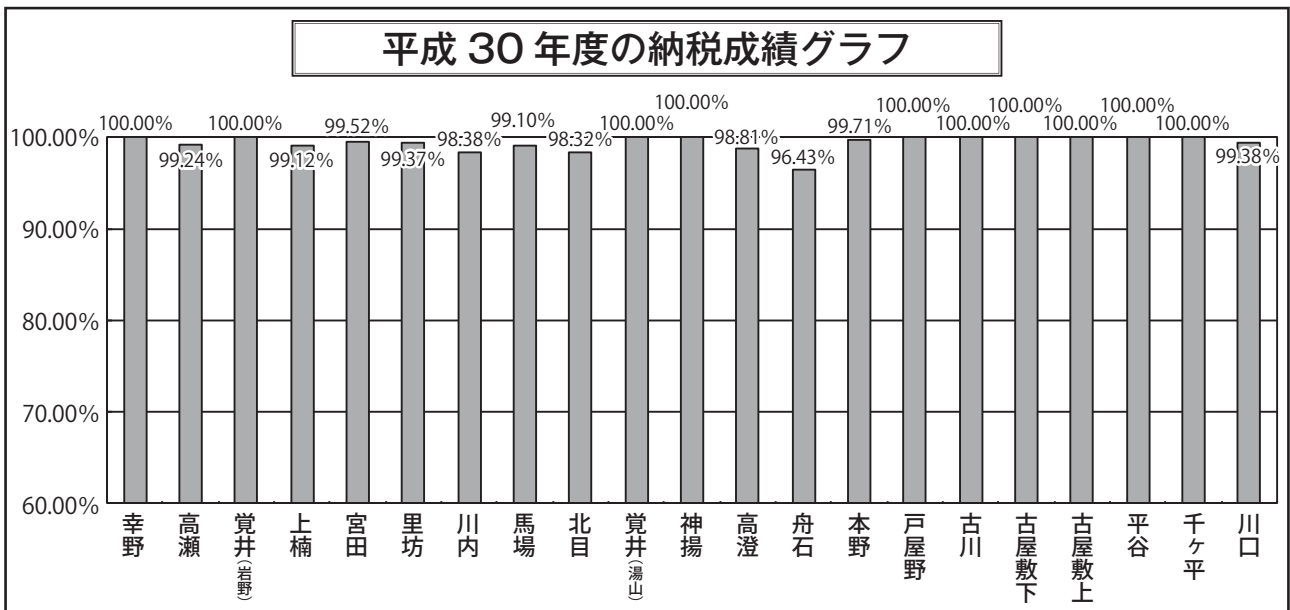

## ごみの野焼きは禁止されています！

近頃、家庭ごみの野焼きが見受けられ、それに伴う煙や悪臭の発生で周囲に迷惑がかかっています。ごみの野焼きは、『廃棄物の処理及び清掃に関する法律』により、原則禁止されています。

野焼きは、有害物質を発生させる恐れもあり、大気汚染の原因や人体の健康にも悪影響を及ぼしかねません。

今一度ごみの処分のルールを確認し、水上村の環境保全に努めましょう。

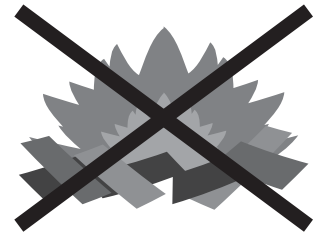

保健福祉課 担当：中村 TEL44-0313（直通）





## 児童扶養手当



児童扶養手当は、母子家庭や父子家庭などで18歳までの児童および一定の障がいの状態にある20歳までの児童を扶養し、次の対象要件のいずれかに該当する人で、所得制限限度額未満（表1）の人が受けることができます。なお、手当てを受けるには申請手続きが必要です。

### 【対象要件】

- 父または母が1年以上拘禁されている児童
- 父または母に1年以上遺棄されている児童
- 父または母が死亡または生死不明である児童
- 父または母が重度の障がいを有する児童
- 父母が離婚した児童・婚姻によらないで生まれた児童
- 父または母が裁判所からDV保護命令を受けている児童

表1 児童扶養手当 所得制限限度額表

扶養親族等の数	受給資格者本人の所得限度額		扶養義務者、配偶者、孤児等の養育者の所得限度額
	全部支給	一部支給	
0人	490,000円	1,920,000円	2,360,000円
1人	870,000円	2,300,000円	2,740,000円
2人	1,250,000円	2,680,000円	3,120,000円
3人目以降	※1人増えるごとに38万円ずつ加算		

（本人の所得が限度額内であっても、同居する扶養義務者の所得が限度額を超えていると手当ては支給されません）

### 【手当月額（児童1人当たり）】 ※令和元年度（2019年度）

- |            |      |         |      |                 |
|------------|------|---------|------|-----------------|
| ・児童1人の手当月額 | 全部支給 | 42,910円 | 一部支給 | 42,900円～10,120円 |
| ・第2子の加算額   | 全部支給 | 10,140円 | 一部支給 | 10,130円～5,070円  |
| ・第3子以降加算額  | 全部支給 | 6,080円  | 一部支給 | 6,070円～3,040円   |

### 【現況届】

毎年8月中に現況届の提出が必要です。提出がないと8月分以降の手当の支給が差し止められますのでご注意ください。熊本県から児童扶養手当を受給されている人へは別途お知らせします。



## 特別児童扶養手当



特別児童扶養手当とは、身体又は知的・精神に中度以上の障がいを有する児童（20歳未満）の福祉の増進を図ることを目的として、養育している父もしくは母、又は父母に代わって養育している方に対し支給される手当です。

※対象児童が、児童福祉法等により施設に入所している場合や当該障がいを支給事由とする年金を受給している場合は対象となりません。

### 特別児童扶養手当を受けられる方

知的、精神または身体に障がいのある20歳未満の児童を家庭において監護している父もし

# 保健福祉課からのお知らせ

くは母（所得が高い方）または父母に代わってその児童を養育している方が手当を受けることができます。

- (1)申請日に日本国内に住所があり、満 20 歳未満の障がい児を養育している保護者であること
- (2)児童が障がいによる公的年金を受けていないこと
- (3)児童が児童福祉施設（通園施設は除く）に入所していないこと
- (4)保護者本人などの毎年の所得が基準以下であること

## 手当額 令和元年度（2019 年度）

1 級 1 人につき 月額 52,200 円

2 級 1 人につき 月額 34,770 円

手当では、4 月、8 月及び 12 月にそれぞれ前月までの分が支給されます。

※所得による支給制限があり、受給者・配偶者・扶養義務者の所得が所得限度額以上であると手当は支給されません。



## 特別障害者手当



この手当は、精神又は身体に著しく重度の障害を有し、日常生活において常時特別の介護を必要とする特別障害者に対して、重度の障害のため必要となる精神的、物質的な特別の負担の軽減の一助として手当を支給することにより、特別障害者の福祉の向上を図ることを目的としています。

### 【対象要件】

精神又は身体に著しく重度の障害を有するため、日常生活において常時特別の介護を必要とする状態にある在宅の 20 歳以上の者に支給されます。

### 【支給月額】（平成 31 年 4 月より適用）

27,200 円

### 【支払時期】

特別障害者手当は、原則として毎年 2 月、5 月、8 月、11 月に、それぞれの前月分までが支給されます。

### 【所得制限】

受給者もしくはその配偶者又は扶養義務者の前年の所得が一定の額以上であるときは手当は支給されません。

お問い合わせ先：保健福祉課 荒嶽雄一 ☎ 4 4 - 0 3 1 3



★特定健診のデータを見る★ パート4

## 「高血圧を予防するためには」

6月号（パート3）に続き、今回は、「予防」についてご紹介します。

高血圧が続くと血管が障害されて動脈硬化が進行し、脳卒中や心筋梗塞が起きやすくなります。収縮期（最高）血圧が120mmHg未満、拡張期（最低）血圧が80mmHg未満の人に比べて、**収縮期血圧が140mmHg以上・拡張期血圧が90mmHg以上の人では、脳卒中や心筋梗塞の発症危険度は3倍以上に上昇する**という調査結果があります。

血圧を安定させる、血圧を下げるためには、「食事」「運動」が重要となります。

今回は、「食事」についての予防策をご提案します。1～4までの予防策をぜひ日常生活に取り入れてください。

### 1 塩分を控える

食塩摂取量目標値（厚生労働省）

男性：1日8g未満      女性：1日7g未満

治療中の方：1日の食塩摂取量6g未満

食塩のとりすぎは血圧を上げる重大な要因の1つ。減塩を心がければ血圧が下がることが明らかです。**塩分を1日1g減らすと、収縮期血圧は1mmHg下がる**との調査結果があります。

①減塩のしょうゆやみそなどの活用。

塩分の多い調味料

1位：塩    2位：しょうゆ    3位：味噌    4位：ソース    5位：ケチャップ

\* 味付きポン酢や顆粒の和風だしにも塩分は含まれていますので、ご注意ください!!

②コンビニ弁当や外食では、食塩相当量を確認する。（3g未満のものを選ぶ）

③ラーメンの汁は、半分以上残す。

④酢（食塩無添加）や香辛料、だし、大葉やみょうがなどの香味野菜を使う。

⑤食品の表示がNaの場合には、食塩の量は2.5倍になる。（Na＝塩分ではない）



### 2 野菜をしっかりとり。1日350g以上!!

食物繊維をしっかりとりすることが大切です。野菜・海藻・きのこ・玄米などに多く含まれています。野菜にはビタミンやミネラルも豊富に含まれており、特にカルシウム、カリウム、マグネシウム、ビタミンKなどの栄養成分は高血圧の予防・改善に役立ちます。

### 3 カルシウムもしっかりとり。（牛乳などの乳製品）

牛乳には良質なタンパク質やカルシウムなどが含まれ、カルシウムは骨を強くするだけでなく、血圧調整の役にも立ちます。ただし、乳製品には飽和脂肪酸も多く含まれるので、体重やカロリーが気になる人は、無脂肪乳や低脂肪乳を選びましょう。

### 4 玄米や全粒粉を食べる。

玄米や全粒粉など精製度の低い穀物は、普通のパンやご飯よりも食物繊維が豊富に含まれており、主食に混ぜて食べると、無理なく食物繊維の摂取量を増やすことができます。さらに腹持ちが良いので、食欲を抑え、食べ過ぎを防ぐ効果も得られます。米や小麦粉を精製すると高血圧や糖尿病の改善に有用な栄養素が失われてしまいますが、玄米や全粒粉であれば有用な栄養素を摂取できます。

健康相談実施中!!

8月は、

6日・13日・20日・27日です。

場所：水上村保健センター

時間：午前10時～12時まで

ご質問やお尋ねは 保健師 廣末までご連絡ください。☎44-0313

## 農業者年金で安心・豊かな老後を

◎農業に従事する方の老後の安心に役立ちます。

国民年金 + **農業者年金**

◎こんな方が加入できます。

- ①国民年金第1号被保険者
- ②年間60日以上農業に従事
- ③20歳以上60歳未満の方

◎**積立方式**だから自分がかけた金額は年金として**生涯もらえます**。

(仮に80歳前に亡くなった場合でも、死亡一時金が遺族に支給されます。)

◎保険料は**いつでも変更**できます。

月々2万円から6万7千円まで

◎支払った保険料は全額社会保険料控除となり、所得税や住民税等の**節税**になります。

◎**政策支援(保険料の国庫補助)**が受けられます。

例：認定農業者等で青色申告者で35歳未満の人は10,000円(5割)補助



問い合わせ先 水上村農業委員会 尾前美咲(44-0314)

球磨地域農業協同組合 上球磨支所水上店(46-0311)

## 非農地証明について

水上村では、自然災害等で農地への復旧が出来ない土地や、やむを得ない事情によって、概ね20年以上、耕作放棄され、森林・原野化している土地については、農業委員会が現地調査を行い地目変更登記申請等に必要な非農地証明書を発行しています。

### 1. 非農地証明の対象範囲

- ア 農地法が適用された日の前(昭和47年5月15日)から非農地であった土地
- イ 自然災害による災害地等で農地への復旧が著しく困難であると認められる土地
- ウ 原則として20年以上耕作放棄され将来的にも農地として使用することが困難であり、農地行政上も特に支障がないと認められる土地

### 2. 申請に必要な添付書類

- ・土地登記事項証明書
- ・附近見取図
- ・現況写真
- ・その他農業委員会が必要とする書類

### 3. 申請から証明書交付までの流れ

事前相談・申請にかかる説明



証明願提出(毎月26日まで 閉庁日の場合はその前開庁日)



内容の確認・現地確認



翌月の農業委員会総会で審査(毎月10日頃開催)



証明書交付(月の中旬頃)

問い合わせ先 水上村農業委員会 尾前 美咲(44-0314)



# 八代・天草架橋 建設促進総決起大会 参加者募集

お問い合わせ 水上村役場 建設課  
☎ 44-0315



県南・天草地域をつなぐ夢の八代・天草架橋の早期実現に向けた地元の期待と熱意を地域内外へ広く訴えるための総決起大会を開催します。

昨年度、県南・天草間の地域間連携を物流、観光、防災などの多様な観点から探るための調査研究を行い、架橋実現によってアジアの活力を引き込み九州東西軸の交流促進にも寄与するなど大きな効果が期待されることがわかりました。

また、建設促進に向けた署名活動においても3万2000人を達成し、これまでになく地元住民や民間企業などにおける機運が高まっていることから華架橋の早期実現に向けて総決起大会を開催するものです。

**と き** 8月3日(土) 午後2時～4時  
**と ころ** 鏡文化センター  
**内 容** ①オープニングセレモニー  
②特別講演「架橋への道」  
③スローガン採択  
④ガンバロウ三唱

**講師** 大浦 貞治氏(宮古島氏伊良部商工会長)

沖縄県宮古島と伊良部島とを結ぶ「伊良部大橋」の実現に向けて、伊良部架橋促進青年会議初代会長として宮古圏域経済団体の青年部組織をまとめ、架橋の早期建設に向けての住民意識の高揚を図る各種イベントを主催、また関係機関への要請行動にも意欲的に取り組み、架橋実現のため尽力。

**費 用** 無料

**申込み** 氏名、住所、電話番号をメールまたは電話、FAXでお知らせください。(当日参加可)  
(メール) kensetu@mizukami.kumamoto.jp  
(電話) 44-0315 (FAX) 44-0662

## 令和元年度排水設備工事責任技術者資格認定試験を開催

### ■試験案内・申込書

▶配布開始日 8月1日(木)～

▶配布場所など

水上村役場建設課で配布または(公財)熊本市上下水道サービス公社ホームページ(<http://wsc.kumamoto.jp/>) からダウンロード

▶日 時 令和元年11月10日(日) 午前9時15分～11時30分

▶場 所 熊本学園大学(熊本市中央区大江2丁目5-1)

▶費 用 受験料5,000円

▶申込み 令和元年8月15日(木)～9月20日(金)午後5時までに申込書を記入し、郵送(9月20日消印有効)または持参で〒862-0950 熊本市中央区水前寺6-2-45(公財)熊本市上下水道サービス公社へ

※希望する方には講習会を行います(有料)。

詳しくは、(公財)熊本市上下水道サービス公社(096-288-7362)へ。

# あぶないよ！電線の近くには



**あぶないよ！**  
でんせん ちか  
**電線近くでの**  
さかな つ  
**魚釣りやセミとりは！！**

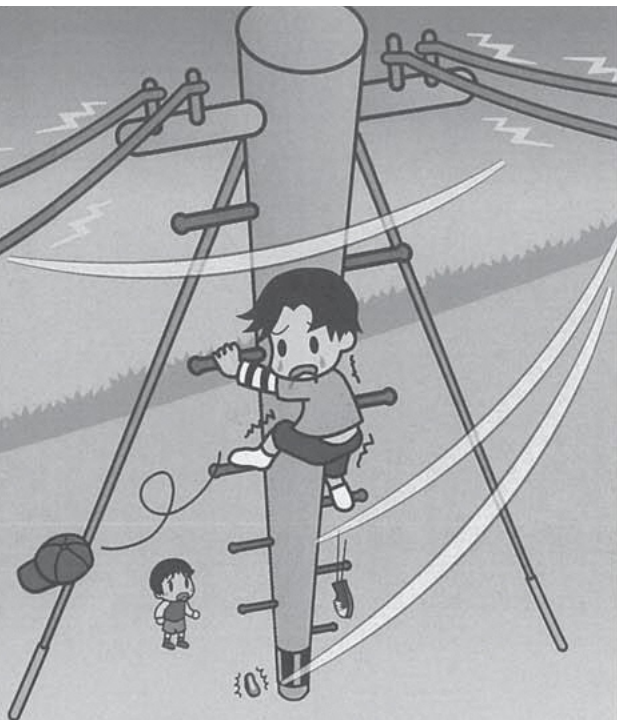

でん ちゆう でつ とう  
**電柱・鉄塔に**  
のぼ  
**昇らないで！**



き でんせん ぜつ たい  
**切れた電線には絶対に**  
ふ  
**触れないで！**



はつ でん しょ へん でん しょ  
**発電所・変電所に**  
はい  
**入らないで！**

こうあつ でんりゆう  
**高圧電流が**  
ながれて  
いるよ！



つり糸などが電線に引っかけた場合や、  
切れて垂れ下がった電線を見つけた場合は、  
絶対近づかず、九州電力にお電話ください。

電気安全九州委員会 九州電力株式会社



# 令和元年度(2019年度) 警察職員(警察官B・警察事務)採用試験

試験区分		警察官B (男性・女性)		警察事務	
募集人数		男性 32人程度 女性 10人程度		2人程度	
願書配布		6月21日から配布中			
受付期間		8月9日(金)～8月30日(金) *インターネットによる受付も同じ			
第1次試験	試験日	10月20日(日)		9月29日(日)	
	試験内容	教養・作文		教養	
	合格発表	10月下旬		10月上旬	
第2次試験	試験日	適性 体力	11月9日(土) 11月10日(日)	適性 作文	10月26日(土)
		面接	11月23日(土) ～11月27日(水)	面接	11月2日(土) ～11月4日(月)
	合格発表	12月下旬		11月中旬	
受験資格		<ul style="list-style-type: none"> <li>●18歳～27歳の方(平成4年4月2日～平成14年4月1日生)</li> <li>●学校教育法による大学(短期大学を除く)を卒業又は令和2年(2020年)3月末までに卒業見込みの方(人事委員会が同等の資格があると認める方を含む)は受験できません。</li> </ul>		<ul style="list-style-type: none"> <li>●18歳～21歳の方(平成10年4月2日～平成14年4月1日生)</li> <li>●学校教育法による大学(短期大学を除く)を卒業又は令和2年(2020年)3月末までに卒業見込みの方(人事委員会が同等の資格があると認める方を含む)は受験できません。</li> </ul>	

※ 採用予定数は、各警察署、警察本部などの警察施設で配布している試験案内・受験申込書又は熊本県警察ホームページで確認してください。

お問い合わせは多良木警察署まで  
☎ 42-4110 (内線 211・212)



# お知らせ

- ◆訓練時間・場所  
9:00～16:00 (お昼休憩 60分)  
有限会社システムランド (人吉市上薩摩瀬町 1472-1)
- ◆対象者・受講定員  
ハローワークへ求職申込をしている離職中の方・定員 20名
- ◆受講料無料
- ◆テキスト代 税別 11,500円 (予定)
- ◆申込方法  
ハローワークで、専用の申込書でお申込み下さい。
- ◆申込期限 令和元年9月24日(火)迄  
※無料の託児施設を準備しております。(定員5名)ご利用を希望される方は、お問合せ下さい。  
※再就職に有利な、簿記関連、パソコン関連の資格取得が可能です(試験料は自己負担)

## お問い合わせ先

熊本県立高等技術専門学校  
(Tel)096-378-0121

## 令和元年度(2019年度)球磨支援学校「オープンスクール」

- ◆日時 9月27日(金)  
10:00～11:50まで
- ◆場所  
熊本県立球磨支援学校(球磨郡多良木町多良木 4217)
- ◆日程  
9:30 10:00 10:50 11:50解散

受付 自由参観	「学校紹介」 概要説明	「公開授業」 小学部:生活単元学習 中学部:作業学習 高等部:作業学習	各自 終了
------------	----------------	--	----------

- ◆参加対象者
  - ・行政、福祉関係(教育委員会、教育事務所、福祉事務所、福祉課、社会福祉協議会、保健所)
  - ・教育関係(小・中・高教職員及び特別支援教育支援員、幼稚園・保育園職員)
  - ・福祉施設関係
  - ・一般(保護者、地域住民、民生委員、特別支援教育に関心のある方)
- ◆申込方法  
本校ホームページより申込み用紙をダウンロードの上、9月13日(金)までにFAXか郵送にて申込み下さい。  
ホームページURL:<http://sh.higo.ed.jp/kuma-s/>  
※鑑文、送信票は不要です。メールでの申込みは受け付けておりません。

## お問い合わせ先

熊本県立球磨支援学校 教頭 西山拓洋  
(Tel)42-3792 (Fax)42-6938

## 「なんとめでたいご臨終」 小笠原文雄先生講演会

在宅看取り1000人以上の名医が伝える「旅立つ人も見送る人も満足な死に方」についての講演会です。どなたでもお気軽にご参加下さい。

- ◆日時 8月24日(土)
- ◆開演 17:30～ 終演:19:00
- ◆会場 あさざり町須恵文化ホール
- ◆定員 450名(先着順・申込み不要)、入場無料

## お問い合わせ先

人吉市医師会 木村 (Tel)090-8353-8882

## 熊本県子ども・若者総合相談センター 出張相談会 IN 人吉

これからの将来が不安、人間関係で悩んでいる、学校に行けない・行きたくない、学校を辞めてしまった、働く気がおきない等、さまざまな悩みや心配されていることについてご相談ください。本人はもちろん、家族、関係者の方でも気軽にご相談ください。

- ◆相談日 9月19日(木)
- ◆時間 11:00～16:00(※受付15時まで)
- ◆会場 熊本県球磨総合庁舎 中会議室  
(人吉市西間下町 86-1)
- ◆料金 無料
- ◆対象 主に15歳～39歳までの方とご家族、友人、知人、支援者等

## ご連絡先

熊本県子ども・若者総合相談センター  
～ COCON ここん ～  
熊本市東区月出3丁目1-120  
熊本県精神保健福祉センター2階  
(Tel)096-387-7000(月～金 8:30～21:00)  
(Mail)kowaka-cocon@wind.ocn.ne.jp  
(HP)<http://kowaka-cocon.jp/>

## 人吉球磨地域での公共職業訓練実施について

一般事務職、経理事務補助等事務職等を中心に再就職するために有利な簿記知識とPC操作技術を習得する職業訓練を行います。

- ◆訓練コース名 パソコン・会計簿記初級科
- ◆内容  
日商簿記の初級・3級の知識とPC会計の業務を習得し、PC操作の基礎であるExcelとWordのビジネス操作力を身に付け、仕事に必要なスキル(能力)を習得します。
- ◆訓練期間 令和元年10月31日～令和2年1月30日





# 人吉・球磨休日在宅医当番(8月)



月	日	曜日	上球磨	中・下球磨	人吉市	小児科
8	4	日	仁田畑クリニック (TEL 42-1123)	たかの眼科 (TEL 47-2550)	ひとよし内科 (TEL 24-1211) 豊永耳鼻咽喉科医院 (TEL 22-2031)	公立多良木病院小児科 (TEL 42-2560)
	11	日	そのだ医院 (TEL 43-2063)	岩井クリニック (TEL 49-2181)	外山胃腸病院 (TEL 22-3221) 人吉皮膚科医院 (TEL 22-6211)	増田クリニック小児科 (TEL 22-3570)
	12	月	増田耳鼻咽喉科クリニック (TEL 45-8001)	権頭医院 (TEL 36-0008)	人吉中央温泉病院 (TEL 24-2854) ふかみ耳鼻咽喉科 (TEL 24-1126)	たかはし小児科内科医院 (TEL 24-2222)
	18	日	東病院 (TEL 45-5711)	高田内科医院 (TEL 38-3677)	万江病院 (TEL 22-2357) 平野整形外科リハビリテーションクリニック (TEL 24-8213)	人吉医療センター小児科 (TEL 22-2191)
	25	日	犬童耳鼻咽喉科 (TEL 43-0777)	田中医院 (TEL 38-0061)	光永医院 (TEL 22-2366) 愛甲産婦人科 (TEL 22-4020)	やまむら医院 (TEL 45-0005)

※予定のため、変更になる場合もございますので、ご了承ください。



# 休日当番薬局(8月)

月	日	曜日	当番薬局		小児科
8	4	日	ひご薬局多良木店(多良木町) (TEL 49-1011) クスノキ薬局御薬園店(人吉市) (TEL 32-9183)	くるみ薬局(あさぎり町) (TEL 49-9630) ココ薬局(人吉市) (TEL 22-7995)	ファーコス薬局多良木いちご(多良木町) (TEL 42-6888) 山口薬局(多良木町) (TEL 42-2123)
	11	日	犬童薬局(湯前町) (TEL 43-3903) 高階誠心堂薬局西間店(人吉市) (TEL 22-7880)	おかざき薬局(あさぎり町) (TEL 49-2905)	五日町薬局(人吉市) (TEL 23-6228)
	12	月	清風薬局サンロード免田店(あさぎり町) (TEL 49-9600) 宝来調剤薬局(人吉市) (TEL 22-6884)	あおい調剤薬局(人吉市) (TEL 32-7677)	たんぼぼ薬局(人吉市) (TEL 23-6170)
	18	日	岡原けんこう堂薬局(あさぎり町) (TEL 45-6023) 高階誠心堂錦調剤薬局(錦町) (TEL 38-4940) エスエス堂城本店(人吉市) (TEL 22-0337)	きりん薬局岡原店(あさぎり町) (TEL 45-1280) さくら調剤薬局瓦屋店(人吉市) (TEL 22-1677)	さくら調剤薬局医療センター前店(人吉市) (TEL 32-9657)
	25	日	きりん薬局原田店(多良木町) (TEL 42-6900) まえた薬局(人吉市) (TEL 23-2987)	エスエス堂瓦屋店(人吉市) (TEL 22-6550)	エスエス堂きりん本町薬局(あさぎり町) (TEL 45-6330)

※予定のため、変更になる場合もございますので、ご了承ください。



右田 康生ちゃん(男)  
(令和元年5月22日生まれ)

水上村大字岩野

父：洋平さん 母：教子さん

お兄ちゃんと仲良く健康で  
すくすく大きくな～れ～♡



米来 颯希ちゃん(女)  
(令和元年5月9日生まれ)

水上村大字湯山

父：博也さん 母：早さん

かいじゅうお姉ちゃんに負けな  
いよう、元気いっぱい明るく  
優しい子に育ててください!

赤ちゃんご紹介

# 8月のごみ収集…美しい水上 3R(リデュース・リユース・リサイクル)・温暖化防止活動に参加しましょう。

日	月	火	水	木	金	土
				1 燃えないごみ	2	3
4	5 燃えるごみ	6	7	8 資源ごみ	9	10
11	12 燃えるごみ	13	14	15 資源ごみ	16	17
18	19 燃えるごみ	20	21	22 資源ごみ	23	24
25	26 燃えるごみ	27	28	29 資源ごみ	30	31

燃えるごみ 5日・12日・19日・26日
 資源ごみ 8日・15日・22日・29日：  
アルミ缶・スチール缶・透明びん・茶色びん

---

燃えないごみ 1日：燃えないごみ・鉄くず・ガラス・陶器

## お盆前のし尿くみ取り業務のお知らせ

8月10日(土)～12日(月)は休業日、8月13日(火)～15日(木)は、夏季休業日となっております。

汲み取り業務が遅滞する場合は8月3日(土)が臨時の作業日となりますので、依頼される方はお間違えの無いようにお願いします。

お問い合わせ先      水上村役場 保健福祉課      TEL 44-0313  
 <ごみ直接搬入について>… 人吉球磨クリーンプラザ      TEL 22-1414  
 <し尿くみ取りについて>… (有)球磨清掃公社      TEL 42-2614

人吉球磨ごみ分別アプリのダウンロードはこちらです ↓↓



ごみ分別  
AppStore (iPhone)  
PlayStore (Android)  
からダウンロード!

右のQRコードからアクセスできます▶



水上村役場 保健福祉課 ☎44-0313



7月20日(土)に行われた湯山保育所夕涼み会で、ジュースの早飲み競争を終え「ごちそうさま」をする年長さんです。保護者力作の流しそうめんもあり、夏の良い思い出ができたようです。記事は来月号に掲載予定です。

人のうごき	
令和元年6月末現在( )内は先月比	
人口	2,187 (+3)
男	1,025 (+2)
女	1,162 (+1)
世帯数	888 (-1)

### 8・9月の行事予定

- 8月3日(土) 岩野保育所夏祭り
- 11日(日・祝) ゆかたdeビアガーデン
- 24日(土) 第15回桜の里夏祭り
- 31日(土) 第3回水上マウンテンパーティー前夜祭
- 9月1日(日) 第3回水上マウンテンパーティー

※予定ですので、変更になることがあります。



# 未来につなぐ村の宝物シリーズ

水上村にはたくさんの「宝物」があるんです！  
その宝物をご紹介した冊子を観光協会が発行しています。  
どうぞ読んでみてください。



水上村川遊びスポットの

## 「魚と蛙」 vol.7



水上村では「川遊びスポット」として、3か所で子供から大人まで楽しめる川があります。その川に生息する生き物をみなさん知っていますか？「蛙がこんなにたくさんの種類がいるんだ〜!？」

と思うかもしれませんね。これを読むと川の中を観察するのが楽しくなりますよ!!



## 水上村の山野草Ⅲ

## 「水上村の山野草Ⅲ」 vol.8

水上村の野辺に咲く山野草の紹介です。  
山野草Ⅰは湯山地区、山野草Ⅱは岩野地区、  
今回の山野草Ⅲは江代地区に咲くものをご紹介します。

料理レシピとともに楽しみください。



- 1冊：780円（税込）  
・現在発行している冊子
- vol.1：ゴイシツバメシジミ
  - vol.2：迫ん太郎
  - vol.3：お嶽さん参り
  - vol.4：水上村の山野草Ⅰ
  - vol.5：市房杉
  - vol.6：水上村の山野草Ⅱ



お申し込み・お問い合わせは観光協会まで。水上村観光協会 TEL(0966)46-0800 FAX(0966)46-0808

広報 **みずかみ**  
2019. no571

●発行日／令和元年7月31日発行  
熊本県球磨郡水上村大字岩野 90 (水上村役場総務課 ☎0966-44-0311)  
アドレス <http://www.vill.mizukami.lg.jp/> Email : [soumu@mizukami.kumamoto.jp](mailto:soumu@mizukami.kumamoto.jp)  
●印刷／(株)協和印刷

熊本県水上村 検索