

自然と共に生きる *Village information magazine*

広報 令和2年

みまがみ

2月

No.577



成人式

消防団出初め式

今月の 表紙



1月4日に成人式が行われ、新成人の皆さんも保護者も一緒になって、和やかにお祝いの時間を過ごしていました。

水上村を
もっとしろろう！
今回は
村の花
です。



水上村の村の花は「シャクナゲ」です。
ツツジ科の落葉低木・高木。花期は4～7月（種類によって異なります）。

特に朴の木原地区に自生するシャクナゲは素晴らしいです。また、4月下旬頃水上村江代しゃくなげ公園にてしゃくなげ祭りがあります。

花言葉…「威厳」「荘厳」「警戒」「危険」



Contents

●しっとる？みずかみ／今月の表紙

成人式 3

消防団出初め式 4

村のできごと 5～

- ふるさと塾／人権作文
- 第8回公認 奥球磨ロードレース大会
- 小学校だより／保育所だより
- kome-1／どんぶりフェアオープニングセレモニー
- どんぶりフェア

●子ども議会（中学校だより）

議会だより 14～

村の伝言板 23～

- 図書だより
- 各課からのお知らせ
- 赤ちゃん紹介／人のうごき／環境だより
- カレンダー・休日在宅医&薬局

水上村観光協会だより 40

夢と希望を胸に

羽ばたけ新成人

令和2年成人式

1月4日(土)、岩野公民館で行われた成人式には、21名中、19名が出席。代表して井口晴子さんが「一人の大人としての責任を持ち、ご恩を胸に、より一層精進したい」と誓いのことを述べ、中礼大志さんが交通安全宣言を行いました。閉会後には、成人者の一言スピーチがあり、家族への感謝や、現在頑張っていること、将来の夢などをしっかりと語っていました。

前日には、恩師である樋脇先生(1年から3年時の担任)、中野先生(1・2年時の学年主任)によるホームルームも行われ、先生方が当時の想いなどを語られるなど、参加者全員で中学生時代を懐かしんでいました。



新成人者名簿

森野中坂幸井男
田礼口野上

竜裕大恭登
哉史志平真亮

那中堤白川井荒女
須村川野口嶽子
日
美優菜琴晴晴愛
月奈子音香子乃

湯山野西那那
谷本田須須
衣瑞翔柚優
未菜稀響子月希

水上村消防団出初め式

1月5日(日)、汗ノ原親水公園駐車場を会場に新春恒例の水上村消防団出初め式が、椎葉団長以下、団員115名の参加により盛大に開催。

チームが出場。第1分団里坊班が素晴らしい放水を披露し見事優勝を勝ち取りました。

団長及び村長訓辞のあと、各種表彰、各分団小隊に分かれての通常点検、分列行進が行われました。

式典後、岩野・湯山両保育所の幼年消防クラブによる規律訓練が披露され、可愛い団員達のきびきびとした動きと元気な姿に、観客から温かい歓声と拍手がおくられました。

放水競技は、小型ポンプ12チーム、ポンプ車1



【放水競技の部】

- 優勝 里坊班 (第二分団)
 - 準優勝 上楠班 (第二分団)
 - 第三位 宮田班 (第二分団)
- 【通常点検の部】
- 優秀賞 第一分団第一小隊

(指揮者：内田真治小隊長)

上球磨消防団連合会 放水競技大会

1月11日(土)に多良木町多目的総合グラウンドを会場に上球磨消防団連合会放

水競技大会が開催され、本村代表として小型ポンプの部に里坊班と湯山覚井班、ポンプ車の部に上楠班が出場。

各町村の代表がしのぎを削り、ポンプ車の部では上楠班が見事7連覇を成し遂げました。ポンプ車の部は、小型ポンプの部と比べ、放水の勢いが格段に上がるため、目指す玉の位置も高くなり、難易度も上がると言われています。上楠班は競技直前に風を読み、放水位置を確認している姿が印象的で、放水開始から「あつ」という間に球を落とし、会場がどよめいていました。



クリスマス会

第5回ふるさと塾

12月21日（土）、奉仕・体験学習「ふるさと塾」の事業で、水上村保健センターにおいて「クリスマス会」が実施されました。講師に尾方和架さんを招き、手伝いを女性の会岩野支部が協力。

初めに、レシピの説明があり、ほうれん草、にんじん、ココアの3種類のカップケーキを作り、子どもたちは真剣に聞き入りながら、自ら進んで調理をしていました。

焼き上がったカップケーキに、子ども達が工夫を凝らし飾りつけをして、その後みんなで一緒に食べて楽しいひとときを過ごしました。

最後に女性の会岩野支部長中村千恵子さんから、「皆さんが積極的に取組んでくれて嬉しかったです。また参加してください。」との挨拶があり、今回の活動でも子ども達が進んで活動する姿を見ることができました。是非、今後の生活や学習にも活かしてほしいと思います。



多くの人に啓発を

一人権作文コンテスト人吉・球磨大会

先般、熊本地方法務局人吉支局並びに人吉人権擁護委員協議会主催による、人権作文コンテストが行われ、多数の応募の中から、水上中学校1年生の余利行登（あまりゆきと）君の作品が優秀賞に選ばれました。

これを受けて、12月17日、水上中学校において表彰の伝達式が行われました。

1学期に水俣市にある胎児性水俣病患者の皆さんが通う共同作業所「ほっとはうす」の方々が水上中を訪問し、全校で水俣病について学習を行いました。余利君は、学習で学んだことを作文にし、「表彰を受けて嬉しいです。今回の学習を通して、水俣病とはどのような病気なのか、また、『ほっとはうす』にいらっしゃる方がどんな思いをされているのかを、一人でも多くの人に伝えていきたいです。」と話していました。

これからも、人権擁護について、色々学んでほしいと思います。



この大会はスポーツ振興くじ助成金を受けています。
「toto 助成活動ページ」⇒
<http://www.toto-growing.com/>



奥球磨路での熱き闘い!

第8回公認奥球磨ロードレース大会

1月19日(日)、水上村、湯前町、多良木町の3町村合同と(一財)熊本陸上競技協会の主催で開催され、6部門に614名がエントリーし、456名が出走。第2回大会から、ナンバーカード「1」をつけて出走している川内優輝選手は、初めて夫婦で参加。また、年始のニューイヤー駅伝や箱根駅伝で活躍した選手をはじめ、38名を招待。最近話題になっている、厚底のシューズを履いて出走する選手も多く見られました。

レース中は、選手にとっては比較的暖かい気温で、沿道では昨年以上の観戦者が見受けられました。1位のゴールタイムは、なんと、6部門中5部門で大会新記録が更新されました。

村民のみなさま、沿道での応援ありがとうございました。



4



3



2

1. 一斉にスタートする一般男女ハーフの部の選手。駆け下りてくる選手たちの足音に心躍る
2. 中学男子の5kmの部優勝 花本選手
3. 女子フリー5kmの部優勝 川野選手。昨年の5位から躍進
4. 中学女子5kmの部優勝 杉山選手。昨年の8位から大躍進
5. 高校男子10kmの部優勝 堀田選手。
6. 男子ハーフの部優勝 ムアウラ選手。昨年の2位から逆転
7. 女子ハーフの部優勝 一山選手



7



6



5



第8回公認奥球磨ロードレース大会入賞者一覧

(当日出走者 456名)



【男子】

男子ハーフの部 (参加者数 99名)

1位	ジョエル・ムアウ (黒崎播磨)	1時間 00分 44秒
2位	カレミ・スク (トヨタ自動車九州)	1時間 01分 49秒
3位	市田 宏 (旭化成)	1時間 02分 21秒
4位	鈴木 壘人 (青山学院大)	1時間 02分 49秒
5位	林 竜之介 (SGHグループ)	1時間 02分 54秒
6位	太田黒 卓 (八千代工業)	1時間 03分 01秒
7位	中村 友哉 (青山学院大)	1時間 03分 08秒
8位	山本 竜也 (八千代工業)	1時間 03分 13秒

高校男子 10kmの部 (参加者数 181名)

1位	堀田 晟礼 (千原台高)	29分 47秒
2位	荒巻 朋照 (大牟田高)	29分 55秒
3位	九嶋 恵舜 (小林高)	29分 59秒
4位	田島公太郎 (九州学院高)	29分 59秒
5位	田中 廉 (大牟田高)	30分 02秒
6位	堀田 捷仁 (千原台高)	30分 04秒
7位	岡 亮介 (宮崎日本大高)	30分 04秒
8位	中山 凜斗 (九州学院高)	30分 06秒

中学男子 5kmの部 (参加者数 63名)

1位	花本 史龍 (福岡姪浜中)	15分 18秒
2位	田中 藍夢 (山鹿中)	15分 28秒
3位	才畑 智貴 (人吉市立第二中)	15分 38秒
4位	菅野 雄太 (山鹿中)	15分 51秒
5位	金田 楓貴 (水俣市立第一中)	15分 52秒
6位	入口 汰地 (緑東中)	15分 52秒
7位	長迫 和貴 (山鹿中)	16分 01秒
8位	中村 秀 (NRA)	16分 29秒

【女子】

女子ハーフの部 (参加者数 21名)

1位	一山 麻緒 (ワコール)	1時間 10分 25秒
2位	安藤 友香 (ワコール)	1時間 11分 09秒
3位	松田 杏奈 (京セラ)	1時間 11分 24秒
4位	足立 由真 (京セラ)	1時間 11分 43秒
5位	谷口 真菜 (ワコール)	1時間 13分 18秒
6位	本田 絵里香 (肥後銀行)	1時間 13分 37秒
7位	猪原 千佳 (肥後銀行)	1時間 13分 45秒
8位	村上 愛華 (日本体育大)	1時間 14分 26秒

女子フリー5kmの部 (参加者数 54名)

1位	川野 朱莉 (ルーテル学院高)	16分 46秒
2位	坂本 香雪 (開新高)	16分 53秒
3位	立迫 望美 (国分中央高)	16分 55秒
4位	吉田 麗羅 (活水女子大)	17分 01秒
5位	原賀 藍実 (熊本信愛女学院高)	17分 09秒
6位	塚田 千尋 (熊本信愛女学院高)	17分 16秒
7位	大保 桜 (ルーテル学院高)	17分 26秒
8位	石松 美咲 (宮崎日本大高)	17分 33秒

中学女子 5kmの部 (参加者数 38名)

1位	杉山 陽菜 (山鹿中)	17分 10秒
2位	石川美沙希 (山鹿中)	17分 13秒
3位	緒方 咲花 (山鹿中)	17分 24秒
4位	緒方 陽花 (山鹿中)	17分 41秒
5位	福盛 穂花 (山鹿中)	18分 02秒
6位	星子 仁美 (山鹿中)	18分 35秒
7位	荒木 望央 (東野中)	19分 06秒
8位	古沢 果穂 (東野中)	19分 07秒



写真上段右から

早田哲也選手(チームスカイヴィレッジ)、白木改選手(水上中2年)、西野聖乃選手(水上中1年)、椎葉玲央選手(水上中2年)、力田煌選手(水上中1年)、小原正道選手(チームスカイヴィレッジ)

写真下段右から

落合祥希選手(水上中2年)、小川茉紘選手(水上中1年)、野田煌暉選手(水上中2年)、木下聡基選手(水上中1年)、木下晃紀選手(水上中2年)、田代真希選手(水上中1年)

3学期始業式

1月8日(水)に3学期始業式を行いました。大倉校長から、3学期は1年間のまとめを行う学期であると同時に、次の学年へ進級するための準備をする「令和2年度0学期」というお話がありました。その後、2・4・6年生の代表児童が、冬休みの思い出と3学期頑張りたいことを発表しました。寒い中での始業式でしたが、すべての児童がしっかり話を聞く様子から新学期にかける意気込みを感じました。



地震想定避難訓練

1月10日(金)に、地震を想定した避難訓練を実施しました。昨年は、学校で地震が発生した場合、自分の今いる場所ごとに、どのように避難すればよいか学習しま



したが、今年度は、一次避難として運動場へ、二次避難として村民体育館へ避難する訓練を行いました。事前指導として、東日本大震災や熊本地震について学習していたこともあり、児童は真剣に避難訓練に取り組んでいました。

記事提供：岩野小学校

ゴー飯ジャーと餅つきしたよ!

12月中旬に、各保育所に、みんなが大きくなってもらうために応援するヒーロー、中山間地隊ゴー飯ジャーが登場。トマトンレッド、ライスブルー、ビートルブラックと一緒に食べ物に関する〇×クイズをしたり、記念撮影をしたりして、JA青壮年部の皆さんとともに餅つきを楽しみました。



岩野保育所



湯山保育所

初めて小学生向けに開催～認知症サポーター養成講座～

湯山小

12月13日(金)に、湯山小学校の3・4年生を対象に認知症サポーター養成講座が開かれました。「認知症サポーター」とは、認知症に対する正しい知識と理解を持ち、地域で認知症の人やその家族に対してできる範囲で手助けするというもので、全国的に取り組まれています。上球磨地方では、上球磨地域包括センターが主軸となり、事業を進めていて、約90分かけて学びを深めます。これまでは事業者などを対象に行われていましたが、初めて小学生を対象に開催されました。



初めは、右田春美さん(江代)による『ばあばだいじょうぶ』という本の読み聞かせがあり、児童は「ばあば」とその周りの家族のお話に聞き入っていました。続いて、那須保健師による認知症についての講話があり、その後、



グループワークをとおして、認知症という病気について、認知症の方の気持ち、自分たちにできることやどう対応するかを考えながら復習をしました。

講座終了後、認知症サポーターの証である、腕にはめるオレンジリングが贈呈されました。

桜寿苑クリスマス会に参加



12月19日(木)に、3・4年生が桜寿苑のクリスマス会に参加しました。児童手作りの人形劇や、手品、ソーラン節の踊りを披露し、陽気なサンタさん達とともに、会場を盛り上げました。利用者の皆さんは、手拍子や拍手で応え、楽しいひとときとなったようです。

サンタさんがバイクに乗ってやってきた



12月25日、各保育所に、6名のサンタさんがバイクに乗ってやってきました。その日、遠くから聞こえてきたのは、ベルの音ではなく、カッコいいエンジン音。姿が見えた途端、園児も先生も大興奮!



プレゼントは、バイク好きの方が集まる球磨んモンミーティングというイベントの収益金で賄われているとのこと。

前の週には、各保育所でクリスマス会が行われていて、そこにも別のサンタさんが来てくれたようで、子どもたちの普段の行いが良いからか、2回もサンタさんがやってきてくれました。

第3回

Kome1 グランプリ 2019 in 水上

村産米の品質向上とブランド化を目指し、3回目を迎えた「Kome1 グランプリ in 水上」。今回、16人の生産者から19検体の応募がありました。一次試験として食味センサーによる食味評価値を計測し、上位4検体を選出。去る12月17日、石倉交流施設において上位4検体の実食審査を行いました。

同じ条件で精米、炊飯した4点の米を、本村の水稲栽培講習の講師を務められている「榊宮崎アグリアート」の代表で米食味鑑定士の松本嗣夫氏や水上村産業推進機構委員が実際に試食し、それぞれの味や見た目、香り、粘り、硬さを慎重に審査しました。その結果、湯山地区の齋藤卓男さんの「ヒノヒカリ」が最優秀賞に選ばれました。

- 優勝：齋藤卓男さん（ヒノヒカリ）
- 準優勝：尾前重徳さん（森のくまさん）
- 第3位：内田真治さん（ヒノヒカリ）
- 第4位：高橋秀喜さん（ヒノヒカリ）



毎年恒例 どんぶりを食らう季節がやってきました 奥球磨どんぶりフェア 2020

「奥球磨どんぶりフェア 2020」の開催にあたり、1月16日（木）、水上村保健センターにて、オープニングセレモニーが開催されました。期間は、1月18日（土）から、3月22日（日）まで。今回は、9店舗から10品の出品がありました。

スタンプラリー形式で、集めたスタンプ数が2個、5個、8個の抽選3コースとなっており、ダブルチャンスもあるとのこと。各役場窓口や協賛店にてチラシを配布中。

主催は、水上村、湯前町、多良木町役場の商工観光担当からなる奥球磨広域連携推進協議会。魅力的な一品たちが食欲をそそります。メニューは左記のとおりです。



2020

おとく磨

どんぶりフェア

期間

令和2年

1月18日(土)~3月22日(日)



那須宝来堂

イチゴ&チョコフレンチトースト inカップ丼

奥球磨産いちご



500円(税込)

球磨のいちごをたっぷり使い、手作りのフレンチトースト(チョココート味)とクリームをサンドしました。甘くてほろにがいのスイーツをお楽しみください。

★営業時間/7:00~20:00 ★定休日/無休

多良木町多良木378-6 ☎0966-42-2242

お食事・酒楽 やまちゃん

鹿肉のローストビーフ風どんぶり

奥球磨産米、鹿肉、鯉



880円(税込)

奥球磨産鹿肉を低温調理し、やわらかくジューシーに仕上げました。水上村産のご飯の上に、シャキシャキレタスとロースト仕上げた鹿肉をのせ、温かい大根おろしソースをかけました。汁物は、市房山から流れ出すきれいな水で育った、鯉の味噌汁です。是非一度お召し上がりください。

★営業時間/11:00~13:30、17:00~22:30 ★定休日/不定休

水上村大字湯山1546 ☎0966-46-0067

郷商店

鹿納豆丼

奥球磨産米、鹿肉



850円(税込)

奥球磨で獲れた鹿肉。高タンパク低カロリーの鹿肉に納豆というヘルシーなどんぶりです。漬物、味噌汁付き。

★営業時間/11:30~13:30、17:00~21:00 ★定休日/不定休

水上村大字湯山259-2 ☎0966-46-0012

水上村物産館 水の上の市場

ジビエどんぶり またぎ丼

奥球磨産米、鹿肉、猪肉



1,300円(税込)

奥球磨産鹿と猪を使い、この地ならではのどんぶりを作りました。鹿肉は食べやすくカツに、猪肉はごぼうと一緒に甘く炊き上げました。性別を問わず、低カロリーでお腹一杯になること間違いなし!

★営業時間/11:00~15:00 ★定休日/水曜日

水上村大字湯山47-8 ☎0966-46-0111

小さなレストラン ふきのとう

奥球磨鹿のロコモコ丼

奥球磨産米、鹿肉



1,000円(税込)

自家農園で育てたお米の上に、奥球磨鹿肉の手作りハンバーグにじっくり仕込んだ特製デミグラスソースをトロリ。新鮮な生野菜には、当店オリジナルの玉ねぎドレッシングを。それぞれに食べても、全部をまぜまぜしても、おいしく食べて頂けると幸いです。

★営業時間/11:00~22:00(OS 21:00) ★定休日/不定休

水上村大字岩野2491 ☎0966-44-0248

魚八

サーモン・イクラの親子丼

奥球磨産米



1,080円(税込)

奥球磨産米のご飯に、当店で味付けした、サーモンとイクラを使った「どんぶり」です。ぜひ、お召し上がりください。味噌汁、漬物付き。

★営業時間/11:00~21:00(OS 20:30) ★定休日/不定休

湯前町1862-6 ☎0966-43-3017

味工房 さがら

本まぐろ大トロ 三馬力丼

奥球磨産米、野菜



1,400円(税込)

三馬力丼の最新作。最上級本まぐろ大トロとオクラ・ヤマモ・納豆の粘りの融合。当店特製ごまダレとわさびでお召し上がりください。

★営業時間/11:00~14:00、17:00~21:00 ★定休日/火曜日

湯前町956-2 ☎0966-43-4019

レストラン 徳丸

奥球磨牛ステーキ丼

A-4ランクの奥球磨産牛肉、米



1,680円(税込)

いわしのかば焼丼

奥球磨産米



980円(税込)

地元では、なかなか食べることができない球磨牛。A-4ランクの牛を使用した球磨牛ステーキ丼!この球磨牛にあう特別なステーキソースを作りました。この機会に是非お召し上がりください。

いわしの中でも鏡子港で水揚げされたとてもおいしい脂のつまったものを使ったいわしのかば焼丼!ご飯との相性は言うことなし。なかなか食べることができないいわしのかば焼丼。この機会に是非食べてみてください。

★営業時間/10:00~21:00(OS 20:30) (16:00~17:00準備中)

★定休日/元日

湯前町1792-7 ☎0966-43-4000

ユノカフェ

つみたていちごパフェ丼

奥球磨産米(ボン菓子)、いちご、ブルーベリー



600円(税込)

どんぶりの下はお米をボン菓子にし、いちごとブルーベリーをふんだんに使ってパフェ丼に仕上げました。去年よりバージョンアップした湯前町のフルーツをお楽しみください。

★営業時間/10:00~16:00(OS 15:30) ★定休日/火曜日・木曜日

湯前町1822-4 ☎0966-43-4888

未来を考える

集大成として一般質問

3年生24名による子ども議会が開催されとして、本村の行政サービスから「福祉・の6テーマに絞り、10班体制で調査・研究。意見・提言など一般質問を行った。



●テーマ「子育て」

Q まだ使える子ども服や物を譲り合える施設や取り組みにはどのようなものがありますか。また、母親の悩みを話し合える集会を開いたり、お悩み相談ポストなどの取り組みを進めたりしている場所がありますか。



●テーマ「防災」

Q 水上村は面積が広く、集落から離れた場所や狭い道を通らないといけな住宅もあると思いますが、道路や上下水道などの施工や設置にはどのような工夫がなされていますか。また、防災の観点からどのようなことに気をつけておられますか。



●テーマ「福祉」

Q 子育て相談が24時間対応できる電話相談にはどのようなものがありますか。また、子どもが病気やけがをしたとき、いつでも治療方法などを電話でお尋ねできるシステムにはどのようなものがありますか。



●テーマ「福祉」

Q 高齢者の交通手段の工夫として、どのようなものがありますか。また、介護施設とは別に、一人暮らしの高齢者が集まれる施設など、どのようなものがありますか。



●テーマ「防災」

Q 防災意識を高めるためには、広場に土のう用の砂を備えておいたり、避難経路を確認したり、避難用品をバックなどに準備するなどがあと思いますが、このほかに何かあれば教えてください。

みずかみの 社会科公民分野の

令和元年12月16日、水上中学校校
た。生徒は社会科公民分野の集大成
子育て・防災・地域振興・環境・税務」
その集大成として、役場の各課長に



●テーマ「地域振興」

Q 現在行っているフェイスブックでの紹介や桜祭り、
秋フェス、シャクナゲ祭りのように、地域を活性化
するような取り組みにはどのようなものがありますか。



●議事進行

将来を担う私たちが、水上村のこと
に対して考え、提案し、そしてひと
つひとつに丁寧に答弁いただき、地
方自治のことに理解を深めることが
できました。「地方自治は民主主義の
学校である」というブライスの言葉
が少しは理解できました。



●テーマ「環境」

Q ゴイシツバメシジミチョウの餌で
あるシシンランを天然記念物に
することはできないでしょうか。また、
コレクターによる、違法な捕獲を防ぐ
看板を立ててみてはどうでしょうか。



●テーマ「環境」

Q 桜の木を助けるボランティア活動
のようなものを行っているところ
はありますか。



●テーマ「税務」

Q 国庫支出金は使用目的が決まって
いますが、具体的に水上村では何
に使われていますか。

●テーマ「税務」

Q 入湯税がありますが、水上村はどれく
らいの税がありますか。また、市房山
の登山税を登山者から負担してもらい市房山
の保全に使用したらどうでしょうか。

※会議録など、子ども議会の詳細については、水上村ホーム
ページに掲載していますのでご覧ください。

議会だより 第25号

令和元年第4回定例会

令和元年第4回定例会が、12月11日に開催され、諮問1件、条例5件、令和元年度各会計補正予算5件などが提案され、慎重に審議された結果、原案どおり賛成・可決されました。

諸般の報告

《議長諸般の報告》

○第63回町村議会議長会全国大会に参加

11月13日、第63回町村議会議長会全国大会が、東京・NHKホールで開催された。創立70周年記念式典では、永年功労者表彰と特別功労者表彰以外に、改革先進議会10団体が表彰された。本村議会も少しずつ議会改革の足取りを前に進めながら、議会の質の向上を図りたい。

《村長諸般の報告》

○上球磨消防組合消防本部新庁舎の供用開始

11月5日、熊本県議会議員、構成4町村の議会議長をはじめ、多数の来賓を迎えて供用開始式が行われた。庁舎等の改築工事は、平成30年8月1日から令和元年8月31日の工期で完成し、その後、高機能消防指令システムと救急デジ

タル無線の整備等が行われた。今後、旧庁舎の解体工事、訓練棟の改築工事、外構工事が

順次発注され、令和2年の秋頃に総合落成式が行われる見通し。



上球磨消防署新庁舎完成の全体イメージ

○電子母子手帳アプリサービスの運用開始

妊娠・出産・子育てをサポートする電子母子手帳アプリサービス「みずかみさくらっこ」の運用を開始した。スマートフォン、タブレットなどに子育て支援情報を幅広く配信し、本村の子育て支援の更なる充実を図りたい。

○台湾基隆フェア観光物産展に参加

11月16日から17日の2日間、台湾の基隆市において開催され、今回が4回目。本村のほか八代市、氷川町も参加した。本村からは無農薬栽培のうる



焼酎を試飲する台湾の人々



スマートフォンの画面イメージ

ち米、栗の洪皮煮、栗パイ、焼酎等を販売した。今後も海外を視野に入れた販路開拓、村のPRに努めたい。

○第8回公認奥球磨ロードレース大会

1月19日に男女別6種目で開催。ハーフマラソン招待選手を含め500名以上のエントリーがある。レースの実況についてはインターネットライブ配信を行い、スマートフォンやパソコンから視聴できるようにするなど、さらなる視聴者の獲得を増やし、奥球磨の知名度アップ、地域の活性化に努めたい。2月1日には、15時35分から録画放送も予定されている。



スタート直後下り坂を疾走するランナー

〈諮問〉

○人権擁護委員候補者の推薦

人権擁護委員に岩野川内地区の小川ひとみ氏が選任され、全員賛成で同意した。任期は令和2年4月1日から3年間。

〈条例〉

○水上村印鑑条例の一部を改正する条例の制定

水上村一般職の職員の給与に関する条例の一部を改正する条例の制定

水上村会計年度任用職員の給与及び費用弁償に関する条例の制定

地方公務員法及び地方自治法の改正に伴う関係条例の整備に関する条例の制定

水上村地域振興支援事業基金条例の制定

水上村災害弔慰金の支給等に関する条例の一部を改正する条例の制定

熊本県市町村総合事務組合規約の一部変更

〈予算〉

令和元年度水上村一般会計補

正予算(第5号)

歳入歳出予算の総額に9,640万円を追加し、総額を34億4,475万円とするものです。

歳出の主なものは、ふるさと納税返礼品関連553万円、ふるさと応援基金積立金1,050万円(※1)、水上村地域振興支援事業基金積立金1,000万円、ふるさとマイホーム祝金200万円、※2全国高等学校選抜自転車競技大会負担金200万円(※2)、災害復旧工事5,170万円などを追加計上しました。

※1 ふるさと寄付金に大幅な収入増が見込まれるため、当初のふるさと寄付金歳入予算300万円から増額補正したもの。



※2 北九州市教育委員会と水上村教育委員会の共催による全国高等学校選抜自転車競技大会に係る負担金。種目はロード競技とトラック競技に分かれ、開会式とロード競技が本村内で実施される見込み。(開始期日は令和2年3月17日(火)。

令和元年度水上村国民健康保険特別会計(事業勘定)補正予算(第2号)



令和元年度水上村簡易水道事業特別会計補正予算(第2号)

歳入歳出予算の総額に120万2,000円を追加し、総額を3億2,614万5,000円とするものです。

令和元年度水上村介護保険特別会計補正予算(第3号)

歳入歳出予算の総額に200万円を追加し、総額を3億7,699万4,000円とするも

のです。

令和元年度水上村簡易水道事業特別会計補正予算(第2号)

歳入歳出予算の総額に200万円を追加し、総額を3,596万2,000円とするものです。



令和元年度水上村下水道事業特別会計補正予算(第2号)

歳入歳出予算の総額に61万8,000円を追加し、総額を3,794万5,000円とするものです。

いずれも審議の結果、原案のとおり可決されました。

〈その他〉

交通事故に係る損害賠償の額を定めること

継続審査申出書

大規模災害・大規模火災にどう対処するか

沖縄県消防指令センターを視察

11月15日から17日にかけて、令和元年度上球磨消防組合議会議員研修が実施された。初日は、昨年10月31日未明に発生した火災で、正殿等主要部分が消失した首里城を視察。現場はいまだ焼失当時のままであり、大量のがれきに囲まれていた。現場検証は当分の間続くとのことで、復旧にはまだまだ長い道のりとなりそうだ。



がれきに囲まれた首里城



翌日は、沖縄消防指令センターを視察。沖縄県の26団体36市町村が共同で指令センターを整備しており、費用の削減、大規模災害に強いネットワークの構築、職員の有効配置による現場体制の強化など、離島や小規模組合が多い沖縄では組合単独の整備に比べてメリットが大きいとの説明があった。

上球磨消防組合の消防広域化については、過去に議論を重ね、最終的には見送った経緯があったが、近年多発する大規模災害にどう対処するのか、また人口構造の変化にともない適正かつ機能的な消防力はどの程度かという観点からも、定期的に検討していく必要があるのではないかと感じた。



沖縄県指令センターの指令室内

報告者：上球磨消防組合議会議員 米本宗徳

一般質問

考えを質す！



山崎 隆浩 議員

Q 「フリー Wi-Fi」スポットの必要性は

A 物産館とキャンプ場については必要

問 本村の公衆無線LANの現状と「フリーWi-Fi」としての利用は。

答 田代総務課長 平成30年度に避難勧告発令時の避難所における通信環境を確保するため、避難所9箇所を整備。令和2年度に古屋敷体育館の耐震改修後、更に1台整備予定。

また、現在の設備を「フリーWi-Fi」として利用するのは可能だが、青少年育成の観点から、避難時にパスワードを入力してのみ利用可能と限定している。

問 観光客や村民の利便性向上を目的とした、「フリーWi-Fi」を整備する考えは。

答 川俣産業振興課長 物産館やキャンプ場に整備が必要と考えている。整備運用について、株式会社みずかみと協議を重ねる予定。また、石倉交流施設・山の幸館・元湯温泉施設・あめん

ぼー館など、電波の範囲を考慮し、費用対効果を含め検討したい。

答 堤田教育課長 スカイヴィレッジについても、時代に

沿ったネットワーク整備がリピーターやファンを増やすこと

にもなるので、関係課と協議し情報を共有していきたい。

「用語の説明」「フリーWi-Fi」とは公共の場で誰でも利用できるように無料で開放されている無線LANサービスのこと。スマートフォンやタブレットで高速インターネット通信が無料で利用できる。

教育利用

全国の約9割の学校が避難所に指定

タブレット端末等をWi-Fiでつなぎ、ICTを活用した学習活動等を実施

観光利用

災害時に、滞留者や帰宅困難者などが生じ得る

旅行先等でWi-Fiにつなぎ、観光地、食事、地図等の情報収集や、旅先の体験をSNSで発信

Q

中高生合宿に対する

入湯税免除の考えは

A

現在は考えていない

問 入湯税の目的と考え方は。

答 幸野税務住民課長 本村税
条例の中に「入湯税は鉱泉
浴場における入湯に対し入湯客
に課する」となっている。また、
普通税と違い、観光施設や消防
施設の整備を行うための財源と
して、温泉旅館や温泉のある民
宿に泊まれた方が納めなけれ
ばならない目的税である。

問 学校教育上の見地から行わ
れる行事等について入湯税
免除規定を設けている自治体も
あると思うが、中高生の合宿など
に関し免除規定を定めていると
ころは。

答 幸野税務住民課長 本村で
は設けていない。修学旅行
や教育上の見地から行われる行
事等で免除規定を設けてあるの

は、県内で人吉市を含め14自治
体がある。特段合宿に対して定
めているところはない。

問 宿泊施設から合宿に伴う料
金設定が厳しいと伺うこと
があるが、宿泊費補助額はそのま
まで、入湯税が免除になると利益
確保にもつながると思うが、中高
生合宿の入湯税免除の考えは。

答 中嶽村長 物価の高騰や消
費税増税、入湯税について
の要望もあり、宿泊料金を50
0円増額した。また、平成8年
から平成24年からの5年間、
施設整備補助事業を実施してお
り、行政と事業者が一体となつ
て産業振興を図っていくべきと
考えており、負担をするときは
どちらも負担をする基本スタン
ドから今のところ入湯税免除は
考えていない。

は、県内で人吉市を含め14自治
体がある。特段合宿に対して定
めているところはない。



議会改革のキーワードは「開かれた議会」

～ 議会活性化特別委員会を初開催 ～

10月21日、議会活性化特別委員会を招集し、議会改革の必要に至る時代背景、議会改革の進め方、改革の3本柱、本村議会が取り組む検討項目について協議した。

また、9月定例議会において提出された「議員定数条例改正案」は、議会改革と議員定数については関連が深いと見られ、本特別委員会に付託(※1)されている。今後、議員定数についても同時に議論していきたい。なお、経過については、できる限り村民の皆さまに公開していく予定。

※1 委員会付託とは・・・議案の審査の場所を本会議から委員会に移すこと



○「議会活性化特別委員会」とは？

6月の令和元年第2回定例会において新設した特別委員会。「開かれた議会」に向かって、村民の信頼が得られる議会改革を実践することを目的としている。定数は議長を除く9名。

(小野頼年委員長・山崎隆浩副委員長)

○「開かれた議会」とは？

福祉や環境など特定の政策を施行するものではなく、「住民に対して」開かれているというところにポイントがあります。

その本質を考える上で、先進事例を分析していくと、構成する要素として以下の3つの事項が共通しています。

○「改革の3本柱」

①情報共有

- ・ 議事録
- ・ 議会映像
- ・ 審議資料
- ・ 議案に対する議員個人の賛否 など

②住民参加

- ・ 本会議の傍聴
- ・ 委員会の傍聴
- ・ 議会報告会
- ・ アンケート など

③議会機能の強化

- ・ 議会権限の確立
- ・ 質疑形式の見直し
- ・ 議会事務局のサポート体制の確立
- ・ 運営ルールの整備 など

①情報共有・・・だれと情報共有？

議会活動、特に政策決定過程に関する情報を積極的に公開し、「住民と共有する」ことを言います。具体的には、議事録や議会映像に加え、審議資料や議案に対する議員個人の賛否などを、広報だけでなくインターネットでも公開します。議会の活動内容と住民にわかりやすく「見える化」することが改革の大前提となるからです。

②住民参加・・・議会へ住民が参加？

議会が行う活動に、住民が参加することを言います。具体的なものとしては、議会で行われる本会議や委員会の傍聴やその環境整備などです。また議会報告会やアンケート調査など、議会が能動的に行う住民参加の手法もあります。

③議会機能の強化・・・どんな機能を強化？

二元代表制下で、議会に求められる役割を果たすために必要な条件を整備することを意味します。具体的には、議会権限の確立、質疑形式の見直し、議会事務局のサポート体制の確立、運営ルールの整備などがこれにあたります。

以上の3本を主要なテーマとして、今後の議会改革を推進していきます。

林業の成長産業化に向けて

～ 森林・林業・林産業活性化九州大会に参加 ～

10月29日、長崎市民会館文化ホールにて「森林・林業・林産業活性化九州大会」が開催され、熊本県ブロックからは117名（本村議会議員2名を含む）の関係者が参加した。

九州大会については、2年に一度、九州各県を持ち回りで開催されており、当日は基調講演と事例発表が行われ、今後の森林管理、森林資源の利活用、県産材住宅の普及などについて情報共有が行われた。

なお、全国規模では「森林・林業・林産業活性化促進地方議員連盟」が結成されており、本村議会も加盟している。本村議会の役員構成については下記のとおり。

○水上村森林・林業・林産業活性化議員連盟

会長 杉野 久志 議員
副会長 尾前 武志 議員
事務局 山崎 隆浩 議員



林活議連九州大会の様子

公共施設のあり方に課題はないか

～ 公共施設マネジメントを学ぶ ～

11月19日、上球磨正副議長会主催による上球磨町村議会議員研修会が、あさぎり町商工コミュニティセンターで開催され、東洋大学客員教授の南^{みなみ}学^{まなぶ}氏から「公共施設マネジメント」について講演が行われた。

当日は、上球磨4町村の議会議員だけでなく、役場の課長級、施設管理者なども講演に出席し、これからの公共施設のあり方を学んだ。

公共施設マネジメントについては、ほとんどの自治体が公共施設の「総合管理計画」を策定しているが、「計画」段階からなかなか抜け出せず、「実践」に向かっていない現実がしばしば指摘されている。現在の安全管理に課題はないのか、財源確保についてはどうか、時代に即しているかなど、本村の公共施設管理計画についても今後注視していきたい。



東洋大学客員教授 南氏による講演

消防・防災体制の強化に向かって

上球磨消防署新庁舎を視察

12月11日の定例会閉会后、上球磨消防署新庁舎を全議員で視察した。

特に目を引いたのは、指令室内の「高機能消防指令システム」で、固定電話や携帯電話からの119番通報に対し、通報地点の特定が容易に把握できるほか、周囲に目標物がない山間部では、電柱番号を検索し災害地点を特定できる。また、災害種別・規模に応じた最適な出動隊の自動編成機能も備えており、迅速で的確な初動体制、現場到着までのさらなる時間短縮につながるとの説明があった。

当日は、視察中にも何度か出動指令の放送が流れたが、職務の性質上、機能性の高いシステムの重要性をあらためて実感した。



指令台システムを説明する署員



上球磨消防署新庁舎の外観

【庁舎等建設事業スケジュール】

- 機能移転(新庁舎業務開始) …令和元年10月16日
- 高機能指令台システム整備 …令和元年11月22日
- 旧庁舎等解体工事 …令和2年3月6日まで
- 庁舎等改築工事(訓練棟) …現在協議中
- 庁舎等改築工事(外構) …現在協議中

※令和2年の秋頃に総合落成式が行われる予定



広報特別委員会
委員長 米本 宗徳
副委員長 山崎 隆浩
委員 杉野 久志
尾前 武志

今年の箱根駅伝は、青山学院大が2年ぶりに総合優勝に輝いた。すっかり正月の風物詩として定着したこの大会の創設者が金栗四三である。金栗らが日本人として初めてオリンピックに出たのは、108年前のストックホルム大会。金栗の伝記『走れ二十五キロ』によると金栗は代表になることを固辞した。恩師から、オリンピックに参加する人間がいなければ「日本は永久に欧米諸国と肩を並べることができないのだ」と説得。それに応え悲壮な決意で旅立つ。

いよいよ今年は、東京オリンピック・パラリンピックが開かれる。金栗ら先人の苦労を知っていると知らないとは、見方も変わる。本番前の一大イベント、聖火リレーは、3月26日に福島を出発。県内は、5月6日と7日に13市町村を巡る。日本勢の活躍を期待している。本年もどうぞよろしくお願ひ致します。

杉野 久志

編集後記

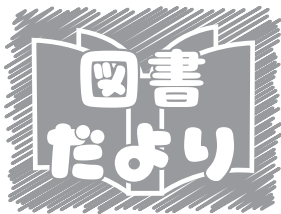

岩野公民館 図書室より 今月の新刊を紹介します！



たべもの (はっけんずかん) さこ ももみ



しかけをめくると、パンがふくらんだり、野菜の成長が見られたり……。子どもに身近な料理や食材をしかけと写真で楽しく紹介。食への興味を深める`窓あけしかけ、の絵本図鑑です。食育にもぴったりの一冊です。

願いがかなう ふしぎな日記 本田 有明



「望みはこれに書いておくといいよ。きつとかなうから」亡くなったおばあちゃんからもらった日記に、願いごとを書いた光平。もう一度おばあちゃんに会いたい、のぞみ号にまた乗りたい、お父さんとお母さんが仲直りしてほしい……。日記に書くと……

ツナグ想い人の心得 辻村 深水



もう一度だけ亡くなったあの人に会えるとしたら、あなたは何を伝えますか？死者との再会を叶える使者「ツナグ」。長年務めを果たした最愛の祖母から歩美は使者としての役目を引き継いだ。

カエルの小指 道尾 秀介



「久々に、派手なペテン仕掛けるぞ」詐欺師から足を洗い、口の上さを武器に実演販売士として真っ当に生きる道を選んだ竹沢竹夫。しかし謎めいた中学生、キョウが「とんでもない依頼」とともに現れたことで彼の生活は一変する。

令和元年分 確定申告・納税相談について



確定申告の時期が近づいて参りました。2月17日から3月16日まで、別表のとおり納税相談を実施しますので、各地区の納税相談日をご利用ください。

なお、「納税相談が免除される人」以外で、申告に来られなかった方は、所得証明等の発行が出来ない場合もありますので申し添えます。

◎納税相談が免除される人

- ①税務署に所得税の確定申告書を提出された方（電子申告も含む）
- ②前年中の所得が給与所得だけの方（会社等で年末調整をされている方）
- ③前年中の所得が公的年金等に係る所得のみの方

（注1）②と③に該当する人については、支払者（勤務先）から市町村長に給与支払報告書や公的年金等支払報告書が提出されていることが条件です。

（注2）②と③に該当する人（所得税を納めている人）で、所得控除等（例えば、医療費控除・住宅取得控除）を受ける人は納税相談を受けてください。

- 農業・肉用牛・営業・不動産所得のある方は、先に配布しました収支内訳書を作成し、収入・必要経費等がわかる書類を持参の上、納税相談へおこしてください。
- 1カ所から給与を受けている人で、給与所得以外の所得金額の合計が20万円を超える人は確定申告が必要です。
- 譲渡所得（土地・株式等を売買した等）がある方は、売買契約書・その土地を取得した時の経費・譲渡したときの費用がわかる書類等が必要です。
- 山林所得がある方は、山林を譲渡したときの収入がわかる書類、必要経費（植林費・取得に要した費用・育成費・管理費・伐採費等）がわかる書類等が必要です。
- 必ず印鑑（朱肉を使用するもの）が必要です。

- 確定申告には、マイナンバー・個人番号の記載と本人確認書類等の提示が必要です。

【本人確認書類とは次のものです】

- ◎マイナンバーカードをお持ちの方は、マイナンバーカードだけで本人確認が可能です。
- ◎マイナンバーカードをお持ちでない方は、①のいずれかと②のいずれか2点が必要です。
 - ①番号確認書類（ご本人のマイナンバーを確認できる書類）
 - 通知カード ○住民票の写し又は住民票記載事項証明書（番号記載があるもの）
 - ②身元確認書類（記載したマイナンバーとご本人を確認できる書類）
 - 源泉徴収票
 - 運転免許証 ○パスポート ○公的医療保険の被保険者証 ○身体障害者手帳など

※次頁の「納税相談 日程表」をご覧ください。

納税相談 日程表

月日	曜日	地区名	時間	場所	電話
2/17	月	岩野覚井	9:00~15:00	岩野公民館 中研修室	44-0333
2/18	火	上楠			
2/19	水	宮田			
2/20	木	里坊			
2/21	金	川内			
2/25	火	馬場	9:00~15:00	湯山小学校 地域交流センター	46-0100
2/26	水	北目			
2/27	木	湯山覚井			
2/28	金	神揚			
3/2	月	高澄・舟石			
3/3	火	本野	9:00~15:00	江代地域 防災拠点施設	44-0324
3/4	水	古屋敷			
3/5	木	古川・平谷・ 川口			
3/6	金	幸野・戸屋野	9:00~15:00	水上村役場 税務住民課	44-0316
3/9 ~ 3/16 (土・日・祝 日を除く)	月 ~ 月	予備日			

※土曜日・日曜日は、お休みです。

※各地区で納税相談を実施しているときは、役場での申告は受けられませんので、ご注意ください。
できるだけ各地区の納税相談日をご利用をお願いします。

※納税相談日程に都合がつかない方は、事前に税務住民課までご連絡ください。

※国民健康保険税加入世帯の方で、1年間の納付証明書が必要な方はご連絡ください。

問い合わせ先：税務住民課

納税のお知らせ

2月の税金等

- ※固定資産税 4期
- ※国民健康保険税 10期
- ※後期高齢者医療保険料 10期
- ※介護保険料 6期

【2月の納期限は、3月2日(月)】です。

納め忘れのないよう、お早めに最寄りの取扱金融機関等で納付ください。

2月の口座振替日は**2月25日(火)**です。口座振替で納付されている方は、前日までに預貯金口座の残高の確認をお願いします。

連絡事項

◎各地区のみなさま方、税金の納期内納入・年度内完納にご協力ください。

※税金を納期限内に納入されますと、報奨金として1件につき100円が地区に支払われます。

★水上村の納付書での納付取扱金融機関等は下記のとおりです。

取扱金融機関等	窓口取扱時間	取扱曜日
水上村役場 会計室	午前8時30分～午後5時15分	月～金曜日 (祝祭日除く)
郵便局(ゆうちょ銀行)	午前9時00分～午後4時00分	
JA球磨 本所及び各支所	午前9時00分～午後3時00分	
肥後銀行 本店及び各支店		
熊本県信用組合 本店及び各支店		
熊本銀行 本店及び各支店		

なお、納税には便利で確実な口座振替を是非ご利用ください。
口座振替のお申し込みは各金融機関の窓口にてお願いいたします。

※各税等について、ご不明な点がございましたら下記までご連絡ください。

【税務住民課】 村県民税・固定資産税・軽自動車税・介護保険料
国民健康保険税・後期高齢者医療保険料

国民年金には学生も加入が必要です！



国民年金は、20歳以上であれば、学生も加入しなければなりません。しかし、学生の方は一般的に所得が少ないため、ご本人の所得が一定額以下の場合、国民年金保険料の納付が猶予される「学生納付特例制度」があります。

対象となる方は、学校教育法に規定する大学（大学院）、短期大学、高等学校、高等専門学校、専修学校及び各種学校（修業年限1年以上である課程）に在学する学生等で、ご本人の前年所得が次の計算で計算した金額以下であることが条件です。

【所得の目安】 118万円 + {扶養親族の数 × 38万円}

学生納付特例の承認期間は4月から翌年3月までとなりますが、承認を受けた次の年度も在学予定である場合は、4月初めに再申請の用紙が届きます。

引き続き、学生納付特例制度の申請を希望される場合は、必要事項を記入の上、ご返送ください。

年金出張相談のお知らせ

完全予約制になっております。早めの予約をおすすめします。

○相談会スケジュール

2月							3月						
日	月	火	水	木	金	土	日	月	火	水	木	金	土
						1	1	2 人吉	3	4 多良木	5	6	7
2	3 人吉	4	5 多良木	6	7	8	8	9 人吉	10	11 錦	12	13	14
9	10 人吉	11	12 錦	13	14	15	15	16 人吉	17	18 多良木	19	20	21
16	17 人吉	18	19 多良木	20	21	22	22	23 人吉	24	25 錦	26	27	28
23	24	25	26 錦	27	28	29	29	30 人吉	31				

- 多良木会場 多良木町役場
- 錦会場 錦町社会福祉協議会
- 人吉会場 人吉市東西コミュニティセンター

お電話での予約・・・八代年金事務所予約担当へ ☎：0965-35-6123

窓口での予約・・・市町村役場担当窓口へ

※予約の際はお手元に年金手帳をご準備ください。

お問い合わせ先：税務住民課 年金係（杉野）

令和元年分確定申告に関する 人吉税務署からのお知らせ

人吉税務署で申告書の作成・相談を希望される方へ…

**2月14日（金）以前は、申告書作成会場は
開設しておりません!!**

※ 郵送・窓口提出は2/14（金）以前でも受け付けています。

申告書作成会場の開設時間は、

令和2年 **2月17日（月）** から

令和2年 **3月16日（月）** までです（閉庁日を除く。）。

※ 会場開設当初と申告期限間際は混雑することが予想されます。

申告書は、国税庁ホームページで作成できます!

スマートフォン等からもご利用できます!

※ 令和2年2月6日から、2か所以上の給与所得がある方、年金収入や副業等雑所得がある方がご利用いただけます。

プリントサービスにも対応!

※ コンビニ等で印刷（有料）できます。

お問合せはお電話

【確定申告書等作成コーナーの操作方法等】

e-Tax・作成コーナーヘルプデスク Tel 0570-01-5901

【マイナンバーに関するお問合せ】

マイナンバー総合フリーダイヤル Tel 0120-95-0178

【税務相談などのお問合せ】

最寄りの税務署へお電話を!

※ お問合せ先の受付時間等の詳細は、国税庁ホームページでご確認ください。



申告書の作成はこちらから!



弁護士無料相談

日時：2月13日（木）
午後1時～午後4時
場所：水上村保健センター
相談員：弁護士等
※事前に予約が必要です。



お問合せ先：
水上村社会福祉協議会
☎44-0782

行政相談所の開設

今年度は「毎月第2木曜日」に行政相談所を開設します。

相談は無料で秘密は固く守られます。お気軽にご相談ください。

日時：2月13日（木）
午後1時～午後3時
場所：水上村保健センター
相談員：行政相談委員 唐鎌精二 さん

お問合せ先：
総務課 椎葉真珠美
☎44-0311



市房ダムの流木を無料提供します

市房ダム湖には、枯木が洪水とともに流れ込んできます。流れ込んできた流木はダム放流設備の故障の原因となるほか貯水池の景観悪化を招くため、貯水池から引き上げ、収集し天日乾燥した後、リサイクル施設に運搬しチップ化を行うなど、再生資源として活用していました。

今回、流木を、薪や炭、ガーデニング、オブジェ、小物素材として活用できることから、希望する方には無料で提供することとしました。

ご希望の方は下記より搬出ください。

提供機関	令和2年2月から流木がなくなり次第終了 ※搬出日は希望者の自由。事前連絡は不要です。
提供条件	1.第3者への販売又は譲渡をしないでください。 2.引渡しは集積場所に限定します。 江代地区（田迎公園）、湯山地区（湯山運動広場）の2箇所 ※不明の場合は末尾のお問合せ先までご連絡ください。
ご利用の皆様へ	1.積込、運搬等は希望者自身でお願いします。 2.集積箇所、一般道、管理用道での事故、けが等について、当管理所は一切責任を負いません。 3.後から来る人の利用や危険防止のため、集積してある流木を散乱させないようにしてください。 4.流木の長さ、太さ、重量等は揃っておりません。現地で切断等行った際の切りくずは、現地に散乱させないでください。 5.流木の選定、積込の際は、安全に十分注意してください。 6.引渡し後に山や川に捨てると「不法投棄」となりますので注意してください。 7.流木の集積場所はダム管理所職員が臨時で巡回します。
お問合せ先	市房ダム管理所 管理課 TEL.0966-44-0304 FAX.0966-44-0659 (受付時間帯平日 9:00~17:00)

水上村奨学生の募集について



水上村では、高校・大学・専門学校等に在学又は進学予定の方で、勉学の意欲を有し、経済的理由等により修学が困難な方に対して、奨学金貸与制度を設けております。奨学金を希望される方は、次の条件等をご理解のうえお申し込みください。

【奨学生の資格】

- 本村に3年以上在住されている方の子どもさんなどで、高校以上の学校に在学又は進学を予定されている方
- 他の奨学金等を受けていない方

【貸付金額・期間等】

- 奨学金の額

学 校 等	金額（月額）※いずれかを選択
高校、高等専門学校、高等専修学校等	20,000円
	30,000円
大学、短期大学、大学院、専門学校等	30,000円
	40,000円
	50,000円

※貸付月額の途中変更は出来ません。

- 貸付期間…令和2年（2020年）4月から卒業するまで（ただし、標準修業期間）
※毎年更新の手続きが必要です。
- 貸付方法…貸与決定後、本人の指定銀行等の口座に毎月振り込みます。

【奨学生の採用】

- 提出された願書に基づき学力や収入状況により決定します。
採用人数は高校生等・大学生等あわせて10人以内です。

【奨学金の返還】

- 卒業より1年後から貸与期間を2倍した期間以内で毎月返還していただきます。上級の学校に進学等の場合は、返還金の猶予等もありますので担当まで連絡をお願いします。
（例：高校3年間、貸付を受けた場合は、卒業してから1年後、6年間の内に返還する。）

【申込時の提出書類】 次頁記載の申込期限までにご提出ください。

- 奨学金貸付申請書（連帯保証人が必要です。）
- 奨学生推薦書（在学学校長等からの推薦が必要です。）
- 令和元年度（平成30年分）所得証明書（同一世帯全員分）

【奨学金の申込期限】

◎申込期限

(第1次受付分) **令和2年(2020年)2月28日(金)まで** ※初回貸付:4月中予定

(第2次受付分) **令和2年(2020年)3月31日(火)まで** ※初回貸付:5月中予定
(4, 5月分)

◎申込先 水上村教育委員会教育課

「岩野公民館内」 (TEL 44-0333) 担当:那須

※奨学金貸付申請書などの必要書類は、教育課(岩野公民館内)に備え付けてあります。詳細につきましては、担当までおたずねください。また、水上村ホームページにも様式関係を掲載しておりますのでご利用ください。

~その他の奨学金等のご案内~

	名 称	内 容
奨 学 金	熊本県育英資金	<ul style="list-style-type: none"> ・高等学校~大学まで貸与が受けられます。 ・申込みは在学する学校を通じて行います。入学時だけでなく、在学中でも申込みが行えます。書類の提出時期等は、各学校で異なりますので、早めに学校へ確認することが必要です。
	日本学生支援機構奨学金	<ul style="list-style-type: none"> ・大学・短期大学・高等専門学校・専修学校へ進学・在学の方が対象です。 ・申込みや手続はすべて在学する学校を通じて行います。進学前に申込み予約採用と、進学後の在学採用があります。こちらも募集時期等は、各学校で異なりますので、早めに学校へ確認し、時期を逃さないように注意してください。
そ の 他	授業料減免制度	<ul style="list-style-type: none"> ・入学金や授業料といった学費の一部(または全部)が免除されます。 ・対象者は入学試験の成績優秀者や、経済的理由がある者など、学校ごとに異なりますので、学校までご確認ください。
	国の教育ローン (日本政策金融公庫)	<ul style="list-style-type: none"> ・保護者の方が貸付対象となります。審査がありますが、申込み後に契約が成立しだい、一括で借入れが出来ます。 ・受験前から申込みが出来るので、早めに申し込むと入学資金や新生活準備金にも充てる事が出来ます。電話やインターネットで申込みや、資料請求を行います。 <p>※問い合わせ:0570-008656(教育ローンコールセンター)</p>
<p>◆奨学金には、「貸与型」(返還が必要)と「給付型」(返還不要)があり、給付型の奨学金も少しずつ増えてきています。</p> <p>◆奨学金の多くは、学校からの申込になっているため、学校へお尋ねいただくと、いろいろな制度をご利用いただけます。</p> <p>※水上村教育委員会でも各種奨学金の案内が可能ですので、お気軽にお問い合わせください。 教育課 担当:那須</p>		

株式会社「みずかみ」

平成30年度(第17期)経営状況報告

令和元年8月20日、株式会社みずかみ第17期定時株主総会が開催されました。

平成30年6月の大雨による客足の減少により、前期実績を割り込む展開となりましたが、8月以降は売上げに影響するようない異常気象もなく、順調に回復し、売上げは計画通りの実績となり、皆様方のご支援により増収増益を達成することが出来ました。

平成30年6月1日から令和元年5月31日までの経営状況については、左記のとおりです。

17期の総括

1. 概況

今期は、指定管理料の減額(▲7,000千円)、補助金の増額(▲4,000千円)による差し引き約3,000千円の減収要因、びびれず広場の外販が10月、11月、12月の一番いい時期に改修工事のため出店回数が3回減ったことによる約3,000千円の減収要因、合わせて約6,000千円の減収要因があったため前期比での伸び率は小さいが、元湯を除く各施設の売上は3期連続の増収増益を達成した。

また、損益に関しては前期を上回ったものの、元湯の販売管理費が当初の見込みほど減らなかった分、計画値に届かなかった。

2. 人員体制

社長、社員6名、パート8名、計14名体制で業務に従事していたが、社員が3名入社2名退社、パートが1名退社し、現在は社員7名、パート7名、計14名体制となっているが、9月にキャンプ場管理人1名※が入社予定であり社員8名体制(※)となる予定。

※令和元年9月現在…9月にキャンプ場管理人1名入社、社員8名、パート7名、計15名体制
本部：社員25名(1名はキャンプ場管理人を代行中)…令和元年9月現在、社員20名

物産館：社員15名、パート3名…令和元年9月現在、社員15名、パート3名
山の幸館：社員1名、パート2名繁忙時は元湯より応援…令和元年9月現在、社員15名、パート2名
元湯：社員2名、パート2名…令和元年9月現在、社員2名、パート2名

3. 収支状況
① 全体売上及び損益
キャンプ場：社員0名 ※キャンプ場管理人は9月より入社予定…令和元年9月現在、社員1名
売上：112,897千円、前期比508千円増(100.5%)、計画比2,893千円増(102.6%)
損益：7,269千円、前期比553千円増(108.2%)、計画比▲1,205千円(85.8%)

② 物産館
売上：63,420千円、前期比1,869千円増(103.0%)、計画比1,580千円増(102.6%)
損益：6,564千円、前期比2,826千円増(175.6%)、計画比2,205千円増(150.6%)
3期連続の増収増益。計画値も達成し、損益は大幅増収となった。出荷協議会の売上は、外販売上が微増だったことから490千円増の27,884千円。食事仕出し弁当部門は、桜祭りでの売上増により608千円増の7,026千円となった。

③ 山の幸館
売上：18,035千円、前期比1,336千円増(108.0%)、計画比2,322千円増(101.3%)
損益：1,193千円、前期比559千円増(188.1%)、計画比▲107千円(91.8%)
3期連続の増収増益となった。今期は売上で17%増、損益も黒字転換し増益となった。
食事部門、ハムキフト関連は順調に伸びてきている。製菓加工(パン)は、びびれず広場への出荷が増え大幅増となった。そは関連については昨年が椎葉村からの大量受注があったため減少しているが、販路は徐々に広がってきており、今後も売り上げ拡大が期待される。

④ キャンプ場
売上：12,701千円、前期比2,168千円増(120.6%)、計画比1,301千円増(111.4%)
損益：3,104千円、前期比938千円増(143.3%)、計画比354千円増(122.9%)
3期連続の増収増益。管理人1名が常駐するようになり3年目のシーズンとなり、6月7月は天候不順で伸び悩んだが、8月以降は回復し夏場の繁忙期は計画を上回る数字を確保、例年客足が減少する11月は50%増、11月は70%増の売上となり、その後順調に推移した。
3月にその管理人が退社したため、急遽別の社員に管理人を代行してもらった。不慣れたため来場客への対応や売上減が懸念されたが、GWの10連休の売上も落とすことなく、最終的には売上損益ともに計画値を上回る結果となった。

損益計算書

自 平成30年6月1日 至 令和元年5月31日 (単位：円)

科目	金額	
【純売上高】		
売上高	112,897,804	112,897,804
【売上原価】		
期首棚卸高	3,141,843	
商品仕入高	54,023,065	
合計	(57,164,908)	
期末棚卸高	4,081,987	53,082,921
売上総利益		(59,814,883)
【販売費及び一般管理費】		62,389,213
営業損失		(2,574,330)
【営業外収益】		
受取利息	143	
受取配当金	100	
雑収入	13,243,898	13,244,141
【営業外費用】		
雑損失	44,157	44,157
経常利益		(10,625,654)
【特別損失】		
固定資産圧縮損	3,173,997	3,173,997
税引前当期純利益		(7,451,657)
法人税、住民税及び事業税		182,541
当期純利益		(7,269,116)

貸借対照表

令和元年5月31日現在 (単位：円)

資産の部		負債の部	
科目	金額	科目	金額
【流動資産】	34,597,286	【流動負債】	12,203,688
現金及び預金	27,133,041	買掛金	5,068,740
売掛金	1,717,445	未払金	3,841,180
未収入金	962,632	前受金	1,666,668
商品	582,276	仮受金	10,000
製品	462,853	未払法人税等	182,500
原材料	3,036,858	未払消費税等	1,434,600
貯蔵品	461,301	【固定負債】	6,665,782
前払費用	32,400	リース債務	6,665,782
立替金	8,480		
仮払金	200,000		
【固定資産】	6,855,123	負債の部合計	18,869,470
(有形固定資産)	(6,811,132)	純資産の部	
建物付属設備	67,192	【株主資本】	22,582,939
機械装置	12	(資本金)	(79,100,000)
車両運搬具	4	資本金	79,100,000
工具器具備品	55,756	(利益剰余金)	(△56,417,061)
一括償却資産	35,068	繰越利益剰余金	△56,417,061
リース資産	6,653,100	(自己株式)	(△100,000)
(無形固定資産)	(1)	自己株式	△100,000
ソフトウェア	1		
(投資その他の資産)	(43,990)		
出資	20,000		
リサイクル預託金	23,990	純資産の部合計	22,582,939
資産の部合計	41,452,409	負債及び純資産の部合計	41,452,409

⑤元湯

売上：8,570千円、前期比399千円増(104.9%)、計画比▲250千円(97.2%)
 損益：▲3,918千円、前期比▲708千円(122.1%)、計画比▲1,238千円(146.2%)

前期比では増収減益、計画比では売上収益ともに届かなかった。7月の営業再開後は、クロスカウンター関連もありほぼ予定通りに推移していたが、9月から1月にかけて客定が減少。12月以降、各種メディアに広告を出すなど周知を図り2月以降は来場数も回復。5月のGWは「ほっと」二軒家「効果もあり来場者が増加した。

⑥ジビエ加工場

売上：1,999千円、前期比312千円増(118.6%)、計画比192千円増(110.6%)
 損益：388千円、前期比28千円増(107.7%)、計画比▲92千円(80.9%)

前期比では増収増益となった。計画比では売上は計画を上回ったが損益に関しては販管費が予想を上回り計画には及ばなかった。

精肉部門、加工部門共に売上を伸ばしているが、安定的に収益を上げていくためには、今後さらに収益力の高い加工品の販路拡大に注力していく必要がある。

コロッケは、OEMにて3月に仕入れ物産館レストラン、村内旅館厨房を中心に販売を進めている。

⑦本部・あめんぼ一館

売上：8,183千円、前期比▲5,574千円(59.5%)、計画比▲1,922千円(98.1%)
 損益：▲633千円、前期比▲3,097千円(1%)、計画比▲2,327千円(1%)

あめんぼ一館は、観光協会を通してカヌー等の対応を行っている。

指定管理施設ではあるが管理委託料収入はなく、実際は賃貸料としての年間300千円(税込)の収入のみとなっている。

本部の収支については、収入のほとんどが村からの指定管理料と村からの受託業務によるもので、そこから本部の人員費、その他販管費が支出され、残りが収益となっている。

将来的には各施設で本部経費を補うことが出来るよう、全体の底上げを図っていく。

問い合わせ先：(株)みずかみ ☎49-60011

【主な事業内容】

- 6月 6日 びふれす熊日広場物産展
- 8日 取締役会
- 11日 出荷協議会役員会
- 13日 びふれす熊日広場物産展
- 20日 びふれす熊日広場物産展
- 26日 びふれす熊日広場物産展
- 7月 3日 出荷協議会総会
- 6日 びふれす熊日広場物産展
- 11日 びふれす熊日広場物産展
- 15日 そうめん流し、マス釣り堀オープン
- 8月
- 2~5日 夏の創業祭
- 23日 第16期定時株主総会
- 27日 出荷協議会役員会
- 31日 そうめん流し終了
- 9月 12日 びふれす熊日広場物産展
- 16日 釣り堀終了
- 19日 出荷協議会研修
- 21日 びふれす熊日広場物産展
- 26日 びふれす熊日広場物産展
- 10月 3日 びふれす熊日広場物産展
- 17日 びふれす熊日広場物産展
- 24日 びふれす熊日広場物産展
- 31日 びふれす熊日広場物産展
- 11月
- 5日 びふれす熊日広場物産展
- 10~11日 新そばフェア
- 農業フェア出店
- 12日 びふれす熊日広場物産展
- 19日 びふれす熊日広場物産展
- 12月
- 年末ギフトキャンペーン
- 10日 びふれす熊日広場物産展(奥球磨合同)
- 11日 びふれす熊日広場物産展

- 19日 びふれす熊日広場物産展
- 26日 びふれす熊日広場物産展
- 31日 年越しそば、オードブル
- 1月 2日 仕事始め
- 9日 びふれす熊日広場物産展
- 16日 びふれす熊日広場物産展
- 23日 びふれす熊日広場物産展
- 30日 びふれす熊日広場物産展
- 31日 取締役会
- 2月 5日 びふれす熊日広場物産展(奥球磨合同)
- 6日 びふれす熊本広場物産展
- 13日 びふれす熊日広場物産展
- 14日 出荷協議会役員会
- 19~21日 地域特産品展イベント出店
- 20日 びふれす熊日広場物産展
- 27日 びふれす熊日広場物産展
- 3月
- 2~3日 県南フードバレーイベント
- 6日 びふれす熊日広場物産展
- 7日 びふれす熊日広場物産展(奥球磨合同)
- 13日 びふれす熊日広場物産展
- 14日 出荷協議会、旅館組合合同役員会
- 16日~ 桜商戦
- 食品加工施設完成
- 4月 17日 びふれす熊本広場物産展
- 24日 びふれす熊日広場物産展
- 出荷協議会役員会
- 5月 8日 びふれす熊日広場物産展
- 9日 加工施設設備使用講習会
- 15日 びふれす熊本広場物産展
- 22日 びふれす熊本広場物産展
- 24日 加工施設設備使用講習会
- 29日 びふれす熊本広場物産展

令和元年度第18期事業計画

【経営基本方針】

選択と集中

- ・より効果的な事業、案件に人と時間を投入する。
- ・効果が見込めても効果が小さいと判断される事業、案件には携わらない。
- ・目先の効果は小さくても将来的に効果が見込める分野へは適宜対処する
- ・優先順位を決めて実行する。

9月からキャンプ場管理人が入社し社員8名体制となるが、各施設の売上増加に伴い個々の負担も増加しており、慢性的な人手不足による日々の雑務に追われる状況は変わらない。

17期同様、限りある人と時間を有効に活用するために、より効果的な事業、事案に資源を投入していくことで事業の効率化と活性化を図っていく。

目的を明確化し、短期的視点ばかりでなく中長期的な視点に立ち、目先の利益の確保と商品開発、販路開拓をバランスよく行っていく。

引き続き中長期で保存可能な加工品や土産品の開発と、利益率が高く全体の収益に対する寄与度が高い「キャンプ場」の集客促進を重点課題として取り組んでいく。

特に、キャンプ場の来場者は、物産館や元湯に立ち寄るケースも多くみられ、各施設への寄与度も大きい。

また、スカイビレッジ関連で、クロスカントリー合宿、トレイルラン等のイベントでの食材等の提供や各施設の利用促進を図る。

【施設別計画】

1. 物産館

- ・びぶれす広場単独での外販は前期より2回多い37回、奥球磨合同は前期同様3回を予定、売上は2,999千円増の38,600千円を見込む。
店頭販売は、前期売上が伸びた桜祭りやゴールデンウィークの売上の確保、ふるさと納税等インターネット通販の強化による売上増を図る。
レストラン仕出し弁当は、クロカン効果による売上増を見込む。
- ・出荷協議会と連携し、下記を中心に部会の活動を強化する
 - ①令和2年4月からの食品表示制度改正に向けた諸準備
 - ②物産館加工場を活用した長期保存可能な加工品の製品化
 - ③オリジナルの箱物、袋物の土産品の開発

2. 山の幸館

食事部門はここ数年着実に売上を伸ばしてきて

いるが、人気メニュー(定番商品)の変わらない味を継続するとともに、顧客の嗜好に沿った新しいメニューの提案やこれに伴う一部メニューの入れ替え等も検討していくことで新たな顧客開拓を目指す。

また、創業祭や新そば祭り等での集客力は高く、季節ごとのイベントによる集客増、リピーターの拡大に努める。

そば関連(そば粉、乾そば)、特に乾そばについては、現在球磨地域の物産館に卸しており、秋には熊本県物産振興協会にも展開していく予定であるが、そば粉含有割合50%の利点を活かしてスーパー等への営業も行って行く。

パンの製造販売(びぶれす広場外販に出荷)は、お客様からも好評で売上増を見込んでいる。また、9月からはそば打ち、食品加工の人材育成に取り組む。

3. キャンプ場

16期、17期に実施し一定の成果が見られた学校、アウトドア関連施設への営業活動、各種メディアを利用しての周知、広告・PR、既存顧客へのDM等によるアプローチは今後も継続して行う。

また、9月より新しい管理人が入社するが、他地域のキャンプ場やアウトドア関連に詳しく、新たな視点での販促活動を模索する。

- ・アウトドア関連の企業、施設、サークルへの営業
- ・小中学校、高校、大学、企業の研修、合宿等
- ・アウトドア、温泉、地域の雑誌への広告・PR、コラボ企画

4. 元湯

17期は7月17日まで47日の休業で始まったが、今期は3年ぶりの通期営業となる。

広告PR等による周知を今後も継続して行い、旅館組合と連携してクロスカントリー合宿者の利用促進、桜祭り等イベント、みずかみグループ間での連携による集客増を図り、売上は1,060千円増の9,630千円を目指す。

また、以下については引き続き行っていく。

- ①無料バスの運行(3地区×2で6回運行)
- ②無料券を使い切った後の名前の書いた用紙は200円入浴サービスパスで使用

5. ジビエ加工場

精肉販売と加工品の割合が部位別販売・加工用については、利益率が高いソーセージ燻製等加工品の製造販売を軸とし、売上収益増を図る。

鹿加工品については、多くを自前で製造するレストラン等より外部から仕入れる傾向が多い居酒屋等への営業を中心に行っていく

- ・ネット通販を利用しての販売
- ・営業活動による販路開拓、地元への営業販売
- ・クロスカントリー合宿での各旅館への食材提供販売
- ・イベントでの販売活動

第18期施設別収支計画

単位:千円

項目	物産館	山の幸館	キャンプ場	元湯	ジビエ処理加工施設	本部・あめんぼ一館	合計
売上	66,900	18,900	13,500	9,630	2,100	8,116	119,146
売上原価	46,882	7,804	381	660	950	0	56,677
粗利益高	20,018	11,096	13,119	8,970	1,150	8,116	62,469
販売管理費	13,116	9,810	8,981	12,481	1,094	16,791	62,273
雑入・雑損失	64	60	0	0	370	9,400	9,894
損益	6,966	1,346	4,138	▲ 3,511	426	725	10,090



コース上には「特産品グルメステーション」
参加賞に、祭り会場で使用できる
「食券500円分」と「お米4合」プレゼント!

- 主 催：水上村・水上村観光協会
- 主 管：水上村体育協会
- 後 援：水上村教育委員会／熊本日日新聞社／人吉新聞社／熊本県企業局
- 会 場：湯山運動公園



満開コース (ダム1周：13.4km)

- 39歳以下男子 (高校生以上)
 - 40歳以上男子
 - 一般女子
- ※10kmを1時間30分以内で走れる方

五分咲きコース (5km)

- 中学・高校女子
- 中学男子
- 39歳以下男子 (高校・大学生以外)
- 40歳以上男子
- 一般女子

三分咲きコース (3km)

- 年齢制限無し

※年齢・学年は、大会当日の満年齢・在籍学年とします。

ファミリー大歓迎!

【申込締切】 ※定員のある種目は先着順となります。募集期間であっても定員に達し次第締め切らせていただきます。

郵便振替

2020年2月28日(金)
当日消印有効

インターネット・携帯サイト

2020年2月28日(金)
必着

お問い合わせ

■大会に関するお問い合わせ
花より団子マラソン実行委員会
〒868-0701
熊本県球磨郡水上村大字岩野2678岩野公民館内
TEL 0966-44-0333 FAX 0966-44-0329

■ネットエントリーに関するお問い合わせ
有限会社ユニバーサルフィールド
〒880-0874
宮崎県宮崎市昭和町76-2 昭和町Nビル1-A
TEL 0985-88-1001

お知らせ

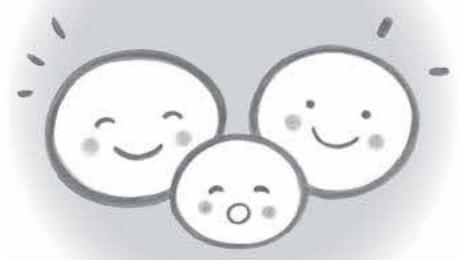

information

その他
水上村プレミアム商品券の使用期限が迫っています！

村が発行している商品券の使用期限は令和2年(2020)2月29日までです。また、商工会が発行している商品券の使用期限は令和2年(2020)3月31日までですので、混在されないよう、ご注意ください。

相談
「相続登記はお済ですか月間」無料相談所のお知らせ

●日時 2月8日(土) 午前10時～午後3時
●場所 錦町保健センター

募集
「くまもと林業大学」生徒募集！

(錦町大字二武1502番地)
熊本県司法書士会 人吉支部
☎(43)2165

県では、くまもと林業大学を昨年4月に開校しました。即戦力を目指す林業就業に向けた長期課程では、現在17名の生徒が日々学んでおり、令和2年度の長期課程の生徒募集を2月14日(金)まで受け付けています。皆さんも森の中で、林業をやってみませんか？
●県林業振興課
☎096(333)2444
●県南広域本部球磨地域振興局農林部林務課
☎(24)4115

募集
『くま活サポート』登録者募集中！

県と県内企業などが協力し、県内に就職する若者の奨学金返還やUターン費用

などを支援します。現在、2020年度・2021年度に就職する方の登録を受け付けています。支援を受けるためには、就職内定前にあらかじめ制度に登録することが必要です。

●支援内容
奨学金返還支援額 最大456万円
赴任費用等支援額 最大50万円
●県企画課
☎096(333)2018



その他
保育士を目指す学生への貸し付けについて

県では、保育士を目指す学生を支援するため、学費や生活費などの貸し付けを行っています。詳しくは、

以下までお問い合わせください。

●対象 保育士資格を取得できる大学や専門学校などで保育士を目指す学生
●期間 2年間
●金額 月額5万円以内
※卒業後、県内の保育所などで5年間(一部地域は3年間)継続勤務した場合、返済免除
●お問い合わせ先
●県福祉人材・研修センター
☎096(322)8077

その他
保育所などへの就職支援制度のご紹介

県では、保育所などへの就職や復職支援に取り組んでいます。その一つに、保育士資格をお持ちで、今後保育所などで働くことを考えている方への貸付制度があります。詳しくは、以下までお問い合わせください。
●保育料の一部貸し付け
お子さんの保育料の半額(月額上限2万7千円)
●保育士就職準備金貸し付

その他
特別教育 伐木作業
チェーンソー補習講座

●内容 大径木の伐木作業特別教育を修了した伐木作業者に対する安全教育の法定補講
●期日 2月18日(火)2時間30分コース
●受講料 6000円
●場所・申込 職業訓練法人人吉球磨能力開発センター
●ホームページ <http://www.hk-noukaicenter.com/>

●職業訓練法人人吉球磨能力開発センター
☎(22)2475

令和元年度 全国高等学校選抜自転車競技大会
自転車ロードレース大会開催にともなう

交通規制(通行止)のお知らせ

2020.3/17(火) 8:00~12:30頃
(水上村役場周辺道路・市房ダム周回道路)

※3月16日前日および大会前に参加選手団が下見通行しておりますので、コース内通行には十分お気を付けてください。※競技終了後安全確認次第、時間前に規制解除します



自転車に乗るときは
「自転車安全利用五則」を守りましょう!

自転車安全利用五則

- ① 自転車は、車道が原則、歩道は例外
- ② 車道は左側を通行
- ③ 歩道は歩行者優先で、車道寄りを徐行
- ④ 安全ルールを守る
 - 飲酒運転 ● 二人乗り ● 並進の禁止
 - 夜間はライトを点灯
 - 交差点での信号遵守と一時停止・安全確認
- ⑤ 子どもはヘルメットを着用

交通規制にご理解・ご協力をお願いします。(注意事項)

- 迂回のご案内: 人吉・多良木方面から椎葉村方面へは国道219号線の迂回のご利用をお願いします。
- 大会コースおよび付近の道路について、車両通行止、交通規制を行います。
- 大会中、コースの外側からコース内側(規制区域)に移動することはできません。
係員指示により歩行横断は可能ですが、大会状況によりお待ちいただく場合があります。
- 大会コース内では駐車、停車はご遠慮ください。
- コースは選手(自転車)の他に、大会関係車両(自動車、バイク)等も走行しますので、十分にご注意ください。
- 選手のスピードは時速40km~70kmと予想されますので、歩道内側で観戦するなどお気をつけてください。

お問い合わせ

- 水上村教育委員会 (月~金 8:30~17:15 土日祝除く) TEL:0966-44-0333
- (公財)全国高等学校体育連盟自転車競技専門部 (3/17大会期間中) TEL:070-1943-4166
- E-mail:senbatsu@outlook.jp



この事業は競輪の補助を受けて開催します。

あかちゃん紹介



そうし
川原 蒼心くん (男)

(令和元年11月8日生まれ)

水上村大字里坊

父：省吾さん 母：輝子さん

蒼心に会えるのをずっと心待ちにしていたよ。家族みんなで幸せ増やそうね。



人のうごき

令和元年12月末現在

人口 2,165 (-7)

男 1,020 (±0)

女 1,145 (-7)

世帯数 882 (-1)

() 内は先月比



廃家電4品目の正しい処分方法について

①テレビ ②冷蔵庫・冷凍庫 ③洗濯機・衣類乾燥機 ④エアコン

上記の廃家電4品目については、家電リサイクル法に基づいた処分を義務付けられていますので、以下のいずれかの方法で処分をお願いします。

【処分方法】

1. 小売業者（家電量販店）へ依頼

過去に製品を購入した小売業者へ依頼、または買い換え時に引き取りを依頼してください。

2. 一般廃棄物収集運搬業者へ依頼

水上村が許可した業者へ自宅までの引き取りを依頼してください。（許可業者については役場へお問い合わせください。）

3. 指定引取場所へ直接持ち込む（指定業者）

株式会社高木栄商店 人吉市願成寺町1650-1 ☎22-2514

※処分には収集運搬料金、リサイクル料金が必要になります。

詳しくは引取先にご確認ください。

↓ごみの出し方に困った際にぜひご利用ください！↓

【人吉球磨ごみ分別アプリ】



AppStore (iPhone)
PlayStore (Android)
からダウンロード！



右のQRコードからアクセスできます▶

【廃棄物についてのお問い合わせ先】

保健福祉課 担当：中村 ☎44-0313

燃えるごみ
 燃えないごみ・鉄くず・ガラス・陶器
 資源
 アルミ缶・スチール缶・透明びん・茶色びん

日 SUN	月 MON	火 TUE	水 WED	木 THU	金 FRI	土 SAT
☆イベント お知らせ 💰税金 保 …保健センター (☎ 44-0782)						1
2 ☆文化財防火デー防火訓練 茂間ヶ崎神社	3 ☆湯山小学校学習成果発表会 午後1時～	4	5	6 心配ごと・無料法律相談会 保 午後1～3時 	7	8
9	10 	11 建国記念の日	12	13 行政相談 保 午後1～3時 弁護士無料相談 保 午後1～4時 	14	15
16	17 納税相談 (詳細は25ページ) 	18	19	20 	21	22
23 天皇誕生日	24 振替休日 	25 納税相談 (詳細は25ページ) 2月口座振替日	26	27 	28 「桜より団子マラソン」申込締切	29 水上村プレミアム商品券使用期限

人吉球磨医師会休日在宅医 & 当番薬局

※予定のため、変更になる場合もございますので、ご了承ください。

日	曜日	病 院	薬 局	
2	日	仁田畑クリニック ☎ 42-1123 田中医院 ☎ 38-0061 公立多良木病院小児科 ☎ 42-2560	あいだ診療所 ☎ 25-1651 人吉皮膚科医院 ☎ 22-6211	ひご薬局多良木店 [多] ☎ 49-1011 高階誠心堂薬局西間店 [人] ☎ 22-7880 ファーコス薬局多良木いちご [多] ☎ 42-6888 山口薬局 [多] ☎ 42-2123
9	日	犬童耳鼻咽喉科 ☎ 43-0777 深水内科医院 ☎ 38-3221 たかはし小児科内科医院 ☎ 24-2222	人吉中央温泉病院 ☎ 24-2854 ぶかみ耳鼻咽喉科 ☎ 24-1126	きりん薬局原田店 [多] ☎ 42-6900 あおい調剤薬局 [人] ☎ 32-7677 宝来調剤薬局 [人] ☎ 22-6884 たんぼぼ薬局 [人] ☎ 23-6170
11	火	東病院 ☎ 45-5711 酒瀬川内科 ☎ 38-0050 人吉医療センター小児科 ☎ 22-2191	万江病院 ☎ 22-2357 平井整形外科リハビリテーションクリニック ☎ 24-8213	岡原けんこう堂薬局 [あ] ☎ 45-6023 きりん薬局岡原店 [あ] ☎ 45-1280 つばめ薬局 [錦] ☎ 25-2500 さくら調剤薬局瓦屋店 [人] ☎ 22-1677 エスエス堂城本店 [人] ☎ 22-0337 さくら調剤薬局医療センター前店 [人] ☎ 32-9657
16	日	増田耳鼻咽喉科クリニック ☎ 45-8001 小川整形外科医院 ☎ 38-3455 やまむら小児科・内科 ☎ 45-0005	光永医院 ☎ 22-2366 愛甲産婦人科 ☎ 22-4020	清風薬局サンロード免田店 [あ] ☎ 49-9600 エスエス堂瓦屋店 [人] ☎ 22-6550 まえだ薬局 [人] ☎ 23-2987 エスエス堂きりん本町薬局 [あ] ☎ 45-6330
23	日	犬童内科胃腸科医院 ☎ 45-1125 ほづみ皮膚科医院 ☎ 26-5300 堤病院付属九日町診療所小児科 ☎ 22-2251	堤病院附属九日町診療所 ☎ 22-2251 みなみ眼科 ☎ 22-6820	くるみ薬局 [あ] ☎ 49-9630 さくら調剤薬局九日町店 [人] ☎ 22-2162
24	月	こんどう整形外科 ☎ 45-6555 脳神経外科小林クリニック ☎ 38-5670 たかはし小児科内科医院 ☎ 24-2222	みのだ内科循環器科 ☎ 28-3111 三浦整形外科医院 ☎ 22-3401	百太郎薬局 [錦] ☎ 28-8123 さくら調剤薬局西間店 [人] ☎ 22-8850 たんぼぼ薬局 [人] ☎ 23-6170

[水] …水上村 [錦] …錦町 [あ] …あさぎ町 [多] …多良木町 [湯] …湯前町 [相] …相良村 [人] …人吉市



2020年 元旦

今年で登り始めて5年。
また、いつものメンバーで市房山に登って来ました。
手足も顔も凍るように寒かったですが、このご来光
の感動があるからこそ続けられるのです！
本当に綺麗でした。





認知症

誰もがなりたくないと思っている「認知症」
ですが、毎日の習慣として取り入れてみては
いかがでしょうか。

現在、認知症患者の数は増加の一途を辿っていて、2025年には高齢者の5人に1人は認知症になると予測されているそうです。認知症は完治することが難しく、むしろ悪化していくことが多い傾向にあるため、予防が重要となります！現在は残念ながら、認知症に対する完全な予防方法はありませんが、近年注目されているのが、「認知症になりにくい食事」です。バランスを考えて生活しましょう！

 **青魚**：青魚には、DHA（ドコサヘキサエン酸）やEPA（エイコサペンタエン酸）といった不飽和脂肪酸が豊富に含まれており、悪玉コレステロールを減らし、血液をサラサラにする効果があるといわれています。

 **野菜や果物**：ビタミンCは赤ピーマンや柿、ビタミンEはかぼちゃやほうれん草、ポリフェノールはブドウ、ベータカロテンは緑黄色野菜、リコピンはトマトが代表的な食材です。

 **大豆製品**：大豆に含まれているレシチンは、神経伝達物質を生み出す成分といわれていて、神経伝達物質は視覚や聴覚得た情報をスムーズに伝達するために必要な物質だそうです。

 **オリーブオイル**：オリーブオイルに含まれている不飽和脂肪酸はオレイン酸というもので、血中のコレステロールや中性脂肪をコントロールする効果があるとのことで、動脈硬化や脳梗塞のリスクを低下させる効果が期待できます。



知っていますか？水上村の生善院(しょうぜんいん)には、
このようなお地藏さんが存在します。

「ボケヨケ地藏」
救っていただきたいですね！



お申し込み・お問い合わせは水上村観光協会まで。 TEL(0966)46-0800 FAX(0966)46-0808

