

自然と共に生きる *Village information magazine*

広報 令和2年

みまがみ

6月
No.581



やっぱり学校っていいな



今月の表紙



新型コロナウイルス感染拡大に伴う緊急事態宣言を受けての、学校休校期間を耐え、やっと見えてきた学校再開の兆し。児童・生徒をはじめ、先生、保護者や家族の方々がそれぞれ感じた「やっぱり学校っていいな」。少しでも早く、日常が戻りますように。

水上村を
もっとしろう！
今回は
市房ダム
です。

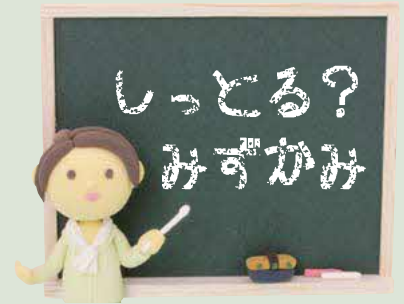

昭和 28 年 4 月から 35 年 3 月までの 7 年間の歳月をかけ、建設された市房ダム。村の中心部であった 200 世帯(約 1,200 人)以上の家屋、田畑、墓地、江代小学校、水上中学校や役場などが水没していて、村の形態が大きく変化しました。

当時、苦渋の決断をした住民の皆様の思いや歴史は、ここでは語りつくせず、村にとって最大の出来事だったのかもしれない。

Contents

●しっとる？みずかみ／今月の表紙

コロナ緊急対策補助関係 3～

村のできごと 6～

- 新型コロナウイルスの影響 水上版 7
- 村の家計簿 10

村の伝言板 14～

- 各課からのお知らせ
- 図書だより
- 人のうごき／環境だより
- カレンダー・休日在宅医&薬局

水上村観光協会だより 24

特別定額給付金

国施策

1人あたり10万円給付
申請書は5月18日に発送しております。

感染拡大防止に留意しつつ、できるだけ簡素な仕組みで速やかに給付ができるように準備を進めております。村民の皆様には大変お待たせしておりますが、ご理解いただきますようお願いいたします。

【給付対象者】 4月27日(日)現在、水上村の住民基本台帳に記録されている人

【受給権者】 世帯主

【給付額】 給付対象一人あたり10万円

【受付期間】 申請受付開始日から3か月間
(8月18日(火)まで)

【給付手続きの流れ】 郵送かオンラインで受け付けます。

郵送方式

- ①役場から申請書を郵送
- ②申請書と本人確認書類、振込先口座が確認できる書類を返送

③順次、給付金を指定口座に振り込み

オンライン方式

～詳しくは総務省HPを参照～

マイナンバーカード所持者のみ選択できます。

- ①マイポータルから振込先口座を指定し、確認書類をアップロードして申請
- ②順次、給付金を指定口座に振り込み

DVを理由に水上村に避難している人へ

配偶者からの暴力を理由に水上村に避難している人で、事情により令和2年4月27日時点で住民登録地を移すことができていない人は、至急、税務住民課へ問い合わせてください。

便乗した詐欺に注意を！

※水上村や総務省がATMの操作をお願いすることや手数料の振込みを求めることは、絶対にありません。

※不審な電話や訪問者があった場合は警察に相談を！

【お問合せ】 税務住民課 ☎ 44-0316

みずかみ頑張る券 (地域振興券)

村独自

新型コロナウイルス感染症対策によって、経営に影響を受けた水上村内の事業者の事業の継続と経営の安定を図るため、村内経済の回復と活性化を目的とした、「みずかみ頑張る券」を交付します。

【対象者】

- ・4月27日現在の水上村住民基本台帳登録者

【交付額、時期等】

- ・一人あたり、「みずかみ頑張る券」1冊(500円の10枚綴：5,000円分)
- ・令和2年6月1日から簡易書留で村民のみなさまに届きます。



※写真はイメージです

【使用期限】

令和2年8月31日(月)まで

【使用できないもの】

- ・現金化すること
- ・業者間での支払、決済
- ・ビール券、切手など換金性の高いものの購入
- ・役場(税金や使用料等)への支払

【お問合せ】 産業振興課 ☎ 44-0314

新型コロナウイルス対策のお知らせ

元気・笑顔でいきいき事業

村独自

介護予防活動として各集落で実施してきた「通いの場 いきいき百歳体操」が、新型コロナウイルス感染症拡大防止のため、活動が自粛されていました。

活動再開により、介護予防の増進と地域コミュニティ維持のため、活動地区に「元気・笑顔でいきいき券」として、商品券を交付します。

【交付額】

- ・1地区あたり参加人数に応じ「元気・笑顔でいきいき券」の商品券を交付
- ・地区の活動費に、ご利用ください。



【使用期限】

令和2年8月31日（月）まで

【使用できないもの】

- ・現金化すること
- ・業者間での支払、決済
- ・ビール券、切手など換金性の高いものの購入
- ・役場（税金や使用料等）への支払

【お問合せ】 保健福祉課 ☎ 44-0313

※写真はイメージです

子育て世帯への臨時特別給付金

国施策

【対象】

0歳～高校1年生（3月末までの中学生）までの子育て世帯

【給付額】 子ども1人あたり1万円

【時期】 6月

【お問合せ】 保健福祉課 ☎ 44-0313

さくらっこスマイルアップ給付金

村独自

【対象】

左記の子育て臨時特別給付金（国の給付金）に該当しない、高校2・3年生のいる世帯

【給付額】 子ども1人あたり1万円

【時期】 6月

【お問合せ】 保健福祉課 ☎ 44-0313

さくらっこスマイルアップ商品券

村独自

上記の給付金に加え、継続した子育て世帯への対策として、村独自で商品券を交付し、村内の経済振興も図ります。

【対象】

0歳から高校3年生までの子育て世帯

【給付額】 子ども1人あたり1万円の商品券

【時期】

9月と12月にそれぞれの世帯に配布

【お問合せ】 保健福祉課 ☎ 44-0313

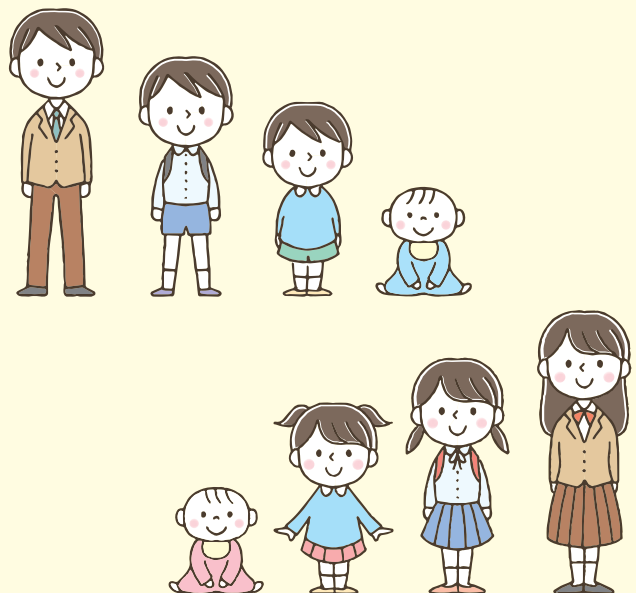

持続化給付金

国施設

新型コロナウイルス感染症の影響で売上げが減少した事業主へ対する継続給付金です。

【給付額】

中小法人等 **200万円**まで

個人事業者等 **100万円**まで

※昨年度の売上げからの減少分が対象。

【給付額の算定方法】

前年の総売上（事業収支）－
（前年同月比▲50%月の売上×12ヶ月）

【給付対象】

- ・中小法人等 資本金10億円以上の大企業を除く、中小法人等を対象とし医療法人、農業法人、NPO法人など、会社以外の法人に

についても幅広く対象となります。

- ・個人事業者等 フリーランスを含む個人事業者が広く対象となります。

【申請方法】

Web上での申請「電子申請」を基本とします。ご自身で電子申請を行うことが困難な方のために、「申請サポート会場」を開設中です。

【お近くの申請サポート会場】

人吉商工会議所3階（人吉市南泉田町3-3）
☎ 22-3101

【お問合せ】 持続化給付金事業コールセンター

☎ 0120-115-570
（8：30～19：00 ※毎日）

新型コロナウイルス対策商工業事業継続給付金の概要

村独自

新型コロナウイルス感染症により経営に影響を受けた水上村内の事業者に対し、事業継続のために必要とする継続給付金を交付します。

【対象者】

- ・村内に事業所を有し、平成31年4月1日から引き続き事業を継続し、事業継続意思のある方

【給付金の算定方法】

- ・令和2年3月から5月のいずれかの月の売上げが、前年同月と比較して15%以上減収している方に、その減収額を給付。上限額は、減収率による下記の区分に示す額とする。（千円未満切捨）

【給付金の上限額】

区 分	金額(万円)
減収率80%以上	100
減収率50%以上80%未満	50
減収率30%以上50%未満	30
減収率15%以上30%未満	10

【申請期間】

令和2年7月31日まで

【お問合せ】 産業振興課 ☎ 44-0314

新型コロナウイルス対策商工業制度資金利子補給補助金の概要

村独自

新型コロナウイルス感染症により経営が悪化し、経営維持のため融資を受けた商工業者へその利子分を補助します。

【対象者】

- ①水上村特別振興資金融資制度利用者
- ②国県の制度資金等融資制度利用者

【利子補給額：限度額 60,000円/年】

①の利用者

- ・水上村特別振興資金融資制度利用者については、償還期間5年のうち、無利子とする利子補給期間を3年、国県の制度資金等融資の利率等と同等になるようにする利子補給期間を2年とする。

②の利用者

- ・国県の制度資金等融資制度利用者については、原則、償還期間5年のうち3年間は利子補給について無利子となるように国県の支援策有。
- ・国県を含め、無利子相当額になるようにする利子補給期間を3年とする。

【お問合せ】 産業振興課 ☎ 44-0314

その他、新型コロナウイルス関連については、18・20ページをご確認ください。

新型コロナウイルスの影響 水上村版

新型コロナウイルスの感染拡大を受け、4月26日、全国を対象に5月6日までの「緊急事態宣言」が発令され、更には、5月4日にその期間が5月31日まで延長となりました。学校の休校延長なども余儀なくされるなど、気が沈む方も多くいらっしゃったのではないのでしょうか。

村民の皆さまには、感染拡大防止にご協力いただき、誠にありがとうございます。

しかし、5月14日に、「緊急事態宣言」が一部解除となったことを受け、少しだけ光が見えたような、見えてないような。国内の感染者こそ、減少傾向にあるものの、第2波の懸念も報道されています。

そんな中、村内各所、こういった様子だったのか、限定的ではありますが、紹介します。

4月30日(木) 村内各校の臨時登校日

5月31日までの休校延長を受け、村内各校では、臨時登校日が設けられ、5月の登校日は毎週木曜日のみという方針が決定されました。3月2日から休校は継続していて、その間、家庭訪問や個別指導などが随時、実施されました。

心配される、児童・生徒の学力や生活習慣。児童・生徒をはじめ、見守る側の先生、保護者や家族の方々、この難局にいつまで立ち向かえばよいのか、苦しい時期が続いていました。



本を借りました

臨時登校日、**中学校**では、学年ごとに時間を区切って図書館の本を借りていました。借りた本は読破できたでしょうか。



外で遊ぼう！

岩野小学校では、2学年ごとに時間を分けて運動場でレクリエーション。低学年はしっぽとりゲームをし、中・高学年はかけっこをして元気いっぱい、からだ全体で楽しんでいました。



全校集会

緊急事態宣言の期間が延長されたことを受け、休校期間も延長となったことから、**中学校**では全校集会が開かれました。「君たちがいてこそこの学校だと、改めて感じている。長い休校となり、お互いきついが頑張っていこう」と松本校長。話の中で、“微差大差”という言葉を紹介。1日を頑張ったのと、頑張っていないという差は「微差」かもしれないが、積み重なると、それは「大差」となるという教えをとおし、日々、自律を意識してほしいと、生徒たちを激励しました。



種をまきました

湯山小学校では、1年生がアサガオを、2年生がミニトマトをプランターに植えました。土の入れ方から、種の植え方、作業一つひとつが新鮮なようで、2年生が1年生に教えてくれている場面も。夏には大きな花や実が成るよう、水やりや草とりを頑張ってください。

スカイヴィレッジ

新型コロナウイルス感染の拡大防止のため、4月24日から5月10日まで、休館となったスカイヴィレッジ。ランナーの皆さんに気持ちよくトレーニングしていただけるよう、休館中は、スタッフや役場職員で、芝の張替えが行われました。



5月18日(月)からは学校再開の準備期間

4月30日の時点では、5月いっぱいの休校延長の予定だったものの、情勢が変わり、学校再開に向けた準備期間が設けられました。18日(月)からの1週間は、分散登校(例: 岩野小は、1日に3学年ずつ)なども実施され、4時間授業。25日(月)からは、5~6時間授業が始まるようです。

中学校では新1年生が、数学の授業で「負の数」を学んでいました。やっと始まりつつある新学期。先生とのやり取りも、どこか恥ずかしそうでもありました。



負の数を学ぶ

昨年度の仕上げもしています

湯山小学校の一室では、ミシンの音が響いていました。新6年生が、真剣な表情で、5年生時に途中だったエプロンを制作。作業は順調に進み、全員完成させることができました。



給食が再開

授業時と比べ、より一層の予防対策が求められる給食の時間。岩野小学校では、食を運ぶ動線の都合で、学年によっては家庭科室なども利用。その日の給食はチキンライス、ポトフ、フルーツヨーグルト。場所や食べる形態はいつもと違いますが、みんなで「いただきます」の後は、あっという間に完食したようでした。



元気クラブ

介護や認知症予防のため、65歳以上の方が参加できる元気クラブ。5月21日(木)に2ヶ月ぶりに開催されました。岩野会場では14名、湯山会場では9名の参加があり、1から10を数えながら、右手は指折り、左手はグーパーを交互に出す動作など、様々な動きで脳と体にたっぷりの刺激が与えられたようです。

5月21日には、5都道府県を除いて緊急事態宣言が解除されましたが、油断ならない状況が消えたわけではありません。このまま、良い方向へ進んでほしいと祈るばかりです。



通いの場 いきいき百歳体操

介護予防活動として各活動集落で自主的に実施されていた「通いの場 いきいき百歳体操」は、5月18日(月)から、感染予防対策を講じた上で実施可能という周知がありました。

同月20日、幸野公民館では、3ヶ月ぶりに再開。「久しぶりやけん、捶(おもり)も重く感じるね」など、会話をはさみながら、皆さんで数を数えながら和やかに体操されていました。他の活動集落でも再開されているようです。

商工会青年部が100円弁当をお届け コロナに負けるな応援キャンペーン

新型コロナウイルスの拡大防止の為、村内各校が休校、保育所が登園自粛となったことを踏まえ、本村商工会の青年部(会員11名)が、4日間限定で、お弁当を配布しました。4月27日・28日と30日・5月1日に分けて、1日限定50食。対象は、村内在住の中学生以下とし、保護者向けに、SNS等で拡散、注文を呼びかけました。

お弁当は、1日1店舗が受け持ち、村内飲食店等が製造。仕入れ価格600円のうち、村から助成される青年部活動費500円を充て、100円で販売。青年部員が商工会議所へ集合し、各お宅へお弁当を届けます。

通常だと、平日は、給食があるため、昼食の心配はなかったものの、休校・自粛期間中は、お子さんの昼食を用意せざるを得ない状況です。このお弁当が、ご家族の一助になったことは、間違いなしです。

5月14日(木)～15日(金)には、第2弾のお届けもあり、大好評に終わりました。

この企画の発案者である、井上将史青年部長は、「子どもたちや、親御さんに喜んでいただき、企画から配布まで、青年部一同頑張った甲斐がありました。」と話していました。



いいむらりょう 飯村亮氏より体温計を寄贈いただきました！

体温計(非接触型)を10個寄贈いただきました。水上村で生まれ育ち、現在は、台湾で半導体製造装置サービス会社のtretec台湾を経営されている飯村氏。子どもの頃は、湯山の川(通称:ごしんさん)でたくさん泳いでいたそうです。

5月12日(火)に村内各小中学校、各保育所、社会福祉協議会へそれぞれ寄贈させていただきました。日本では現在、体温計の購入が厳しいため、日ごろの感染症防止に大いに役立たせていただきます。



水上中学校・湯山小学校・岩野小学校 贈呈

～飯村氏からのメッセージ～



今回の新型コロナウイルスの影響で大変な状況と知り、心からお見舞い申し上げます。

私でも何かしらお役に立てればと、今回の支援をさせていただきました。一日も早い日常生活に戻れますよう心から願っています。

皆さんのご協力をお願いします。

令和元年度各種団体役員（敬称略）

岩野地区

◆区長◆

◎会長、○副会長	川口	平谷	○古屋敷	古川	戸野	江代地区	本野	舟石	○高澄	神揚	覚井	北目	馬場	湯山地区	川内	里坊	◎宮田	上楠	覚井	高瀬	幸野
	半仁田	椎葉	椎葉	甲斐	椎葉		財部	椎葉	右田	荒嶽	椎葉	濱砂	杉野		椎葉	藏座	深水	中村	中村	五家	森健
	政喜	正美	浩二	重利	直徳		実久	久武	公和	徳行	孝司				利行	利実	敬二	喜治	重彦	義介	

●水上村女性の会

支部長	中村	千恵子
副支部長	井上	由美
書記	椎葉	由美
會計	堤田	江美子

●湯山支部

支部長	井手	五月
副支部長	川原	ゆきえ
書記	阿部	勤子
會計	岩崎	明美

●古屋敷支部

支部長	椎葉	美津代
書記	成尾	紀美子
會計	米本	久美

●水上村子ども会育成会（会長）

幸野	わかあゆ	椎葉	博則
高瀬	わかば	谷端	幸司
覚井	ひまわり	下谷	亜沙美
上楠	白鳩	藤原	育美
宮田	くまがわ	西原	高史

里坊	ひとみ	田代	浩幸
川内	やまめ	西野	亮
馬場	若草	川原	剛
北目	青空	黒木	健一郎
覚井	むらさき	山口	未来
神揚	つくし	白木	重美
本野	どんぐり	椎葉	大輝

●水上村PTA連絡協議会

湯山小学校	山本	広樹
会長	濱川	隆浩
副会長	尾前	ちどり
書記	藤田	円香
會計	上米	良愛
岩野小学校	笹木	薫
会長	西木	祐一
副会長	廣末	真奈美
書記	永石	龍光
會計	尾方	奏女
水上中学校	服部	真二

●水上村老人クラブ連合会

会長	小野	信親
副会長	藏座	國美
女性部長	大石	夕力子
女性副部長	木嶋	美代子
會計	社会福祉協議会	
監事	藏座	利秋
//	石橋	英雄

花しのぶ会（幸野）	東	幸子
山彦会（覚井・高瀬）	石橋	献市
上楠福寿会（上楠）	小野	信親
宮田せきせい会（宮田）	山神	静雄
川内松寿会（川内）	西野	弥九郎
清風会（馬場）	井上	絹子
北目更生会（北目）	川原	敏治
新更同志会（覚井）	藏座	國美
長老同志会（神揚）	野田	正勝
高澄あけぼのクラブ（高澄）	茂田	暢雄
本野長寿会（本野）	入江	康男
古屋敷寿老人会（江代）	内山	勘七

よろしくお願いします。

副会長	小川	正広
//	尾前	竜二
書記	湯谷	美由紀
會計	成尾	孝予



村の家計簿



(令和元年度(2019年度)下半期 村の財政事情)

1. 歳入歳出の状況

(1) 一般会計(平成30年度からの繰越明許費を含む)

一般会計予算総額 38億7,764万4千円

【1】歳入

(単位:千円)

科目	区分	説明	予算額(A)		収入済額(B)		収納率 (%)
			金額	構成比(%)	金額	構成比(%)	
村	税	村民から納付された税金	207,062	5.339%	210,817	6.414%	101.8%
地方譲与税		国税の中から、基準により譲与される税金	55,491	1.431%	55,578	1.691%	100.2%
利子割交付金		県民税の利子を案分して村に交付	170	0.004%	73	0.002%	42.9%
配当割交付金		// の株式配当金を案分して村に交付	300	0.008%	307	0.009%	102.3%
株式等譲渡所得割交付金		// の譲渡所得割金を案分して交付	400	0.010%	204	0.006%	51.0%
地方消費税交付金		村への消費税交付金	39,037	1.007%	37,081	1.128%	95.0%
自動車取得税交付金		県に納付された自動車取得税の70%を交付	4,264	0.110%	4,712	0.143%	110.5%
環境性能割交付金		県に納付された軽自動車環境性能割の70%を交付	2,828	0.073%	1,175	0.036%	41.5%
地方特例交付金		地方税の減税分の補填交付金	5,033	0.130%	6,074	0.185%	120.7%
地方交付税		国から交付される	1,340,000	34.553%	1,470,221	44.733%	109.7%
交通安全対策特別交付金		村の交通安全対策への交付金	1	0.000%	0	0.000%	0.0%
分担金及び負担金		保育料などの分担金	34,295	0.884%	16,834	0.512%	49.1%
使用料及び手数料		公営住宅などの施設使用料	29,546	0.762%	30,371	0.924%	102.8%
国庫支出金		国が交付する補助金など	381,647	9.841%	203,557	6.193%	53.3%
県支出金		県が交付する補助金など	577,547	14.892%	519,582	15.809%	90.0%
財産収入		村有財産の売り払い収入など	35,619	0.918%	23,759	0.723%	66.7%
寄附金		一般寄付金等	30,503	0.787%	28,804	0.876%	94.4%
繰入金		基金からの繰り入れ金	246,874	6.366%	226,138	6.880%	91.6%
繰越金		前年度からの繰越金	256,830	6.622%	316,998	9.645%	123.4%
諸収入		コピー使用料等の雑収入	43,419	1.120%	39,489	1.201%	90.9%
村債		国などから借り入れた借金	587,278	15.143%	94,900	2.887%	16.2%
合計			3,878,144		3,286,674		84.7%

【2】歳出

(単位:千円)

科目	区分	説明	予算額(A)		支出済額(B)		支出率 (%)
			金額	構成比	金額	構成比	
議会費		議会開催、議員活動など	60,047	1.55%	57,866	2.15%	96.37%
総務費		村有林管理、交通安全・防犯対策など	574,929	14.82%	410,881	15.24%	71.47%
民生費		高齢者・障害者福祉、保育所運営など	511,909	13.20%	453,094	16.80%	88.51%
衛生費		ごみ処理・住民検診など	180,821	4.66%	131,722	4.88%	72.85%
労働費			1	0.00%	0	0.00%	0.00%
農林水産業費		農林業振興、農地・森林整備など	873,255	22.52%	357,772	13.27%	40.97%
商工費		商工業・観光振興、公園管理など	132,800	3.42%	109,538	4.06%	82.48%
土木費		道路、河川、住宅の整備・管理など	495,393	12.77%	324,394	12.03%	65.48%
消防費		消防団の活動・災害対策など	101,800	2.62%	91,116	3.38%	89.50%
教育費		学校教育・社会教育など	412,634	10.64%	326,474	12.11%	79.12%
災害復旧費		道路・河川、農地・林道などの災害復旧	186,106	4.80%	90,242	3.35%	48.49%
公債費		借金の返済	343,447	8.86%	343,442	12.74%	100.00%
諸支出金			2	0.00%	0	0.00%	0.00%
予備費			5,000	0.13%	0	0.00%	0.00%
合計			3,878,144		2,696,541		69.53%

(2) 令和元年度(2019年度) 下半期までの収納支出額総括表

(単位：千円)

会計別	区分	予算現額	収納又は支出	予算現額に対する 収納・支出残額 (繰越明許費を含む)	予算現額に対する 収納支出の比率
一般会計	歳入	3,878,144	3,286,674	591,470	84.75%
	歳出	3,878,144	2,696,541	1,181,603	69.53%
	歳入歳出差引残額		590,133		
国民健康保険 特別会計 (事業勘定)	歳入	308,059	317,009	△ 8,950	102.91%
	歳出	308,059	284,852	23,207	92.47%
	歳入歳出差引残額		32,157		
国民健康保険 特別会計 (直診勘定含)	歳入	10,700	7,410	3,290	69.25%
	歳出	10,700	10,531	169	98.42%
	歳入歳出差引残額		△ 3,121		
介護保険 特別会計	歳入	377,664	371,453	6,211	98.36%
	歳出	377,664	321,676	55,988	85.18%
	歳入歳出差引残額		49,777		
後期高齢者医療 特別会計	歳入	31,410	31,673	△ 263	100.84%
	歳出	31,410	27,848	3,562	88.66%
	歳入歳出差引残額		3,825		
簡易水道事業 特別会計	歳入	41,211	41,075	136	99.67%
	歳出	41,211	33,325	7,886	80.86%
	歳入歳出差引残額		7,750		
農業集落排水事業 特別会計	歳入	64,425	64,348	77	99.88%
	歳出	64,425	58,031	6,394	90.08%
	歳入歳出差引残額		6,317		
林業集落排水事業 特別会計	歳入	7,503	7,632	△ 129	101.72%
	歳出	7,503	5,454	2,049	72.69%
	歳入歳出差引残額		2,178		
下水道事業 特別会計	歳入	38,804	38,722	82	99.79%
	歳出	38,804	36,108	2,696	93.05%
	歳入歳出差引残額		2,614		
総計	歳入	4,757,920	4,165,996	591,924	87.56%
	歳出	4,757,920	3,474,366	1,283,554	73.02%
	歳入歳出差引残額		691,630		

2. 村民一人あたりの税負担額 (単位：円)

税目	細目	平成29年度	平成30年度	令和元年度 (3月末現在)
村民税	個人分	21,612	22,113	23,646
固定資産税	国・県・ 九電分除く	29,746	28,931	29,357
	国・県・ 九電分含む	65,985	65,019	65,185
軽自動車税		3,767	3,914	4,038
たばこ税		1,944	1,941	1,997
入湯税		437	502	523
国民健康保険税		21,813	22,275	22,431

※各年度調定額により算出。

3. 公有財産の状況

(1) 土地及び建物

令和2年3月末現在

区分		土地面積(m ²)	建物面積(m ²)		
公有財産	行政財産	本庁舎	6,111.8	1,673.2	
		その他の施設	9,750.0	4,173.4	
		公用財産	学校	49,231.3	15,434.1
			公営住宅	32,798.8	7,259.4
			公園	79,012.4	0.0
			その他の施設	71,614.7	4,748.4
	山林	490,812.0	0.0		
	計	739,331.0	33,288.5		
	普通財産	公園	99,815.4	3,180.6	
		その他の施設	37,145.7	4,573.8	
山林		19,017,231.0	0.0		
その他の土地		1,277,458.6	0.0		
計		20,431,650.7	7,754.4		
合計	21,170,981.7	41,042.9			

(2) 公用自動車

令和2年3月末現在

用途別	台数	備考(左の内訳)
連絡車	13	議会事務局1, 総務課1, 保健福祉課2, 税務住民課2, 産業振興課3, 建設課3, 教育課1
貨物車	8	総務課(ワゴン)1, 産業振興課(軽トラック)1, 建設課(水道車)1, 教育課(ワゴン1, 軽トラック3, 1.5トン車1)5
特殊車両	2	総務課(青パト)1, 産業振興課(高所作業車)1
保健指導車	2	保健福祉課2
介護移送車	2	保健福祉課2
マイクロバス	2	教育課2
スクールバス	3	教育課3
給食車	1	教育課1
緊急自動車	14	消防車1, 積載車13
合計	47	

4. 村債及び一時借入金の現在高

(1) 村債(一般会計及び特別会計)

令和2年3月末現在(単位：千円)

借入先	平成30年度末現在高	令和元年度借入額	令和元年度償還額	差引現在高	
1. 政府資金	3,139,966	86,900	271,339	2,955,527	
内訳	財政融資資金	3,035,403	86,900	250,412	2,871,891
	簡保資金	46,457	0	10,875	35,582
	郵便資金	58,106	0	10,052	48,054
	2. 地方公共団体金融機構	980,673	8,000	117,193	871,480
3. 熊本県	0	0	0	0	
4. その他の金融機関	32,319	0	4,029	28,290	
合計	4,152,958	94,900	392,561	3,855,297	

(2) 一時借入金の現在高

一時借入金	なし	令和2年3月末現在
-------	----	-----------

5. 基金会計の現在高

(単位：円)

基金名	令和元年9月末 現在高	令和元年度下半期増減額		令和2年3月末 現在高
		歳入額	歳出額	
財政調整基金	818,508,925	4,839,828	0	823,348,753
減債基金	668,547,589	4,335,034	150,000,000	522,882,623
国民健康保険療養給付基金	109,766,102	22,184	0	109,788,286
ふるさと創生基金	92,318,957	18,658	1,172,000	91,165,615
いきいき人づくり基金	228,352,195	22,046,151	32,814,000	217,584,346
老人福祉対策基金	84,961,582	17,171	0	84,978,753
桜オーナー基金	7,730,000	0	0	7,730,000
高額療養貸付基金	1,634,677	330	0	1,635,007
土地開発基金	85,639,601	17,308	0	85,656,909
古川地域開発基金	15,752,461	3,198	674,000	15,081,659
簡易水道事業基金	47,208,939	5,231,541	0	52,440,480
中山間地ふるさと ・水と土保全基金	3,698,042	747	0	3,698,789
被災家屋復旧貸付基金	3,981,485	805	0	3,982,290
交通安全対策基金	1,050,431	212	0	1,050,643
下水道事業基金	30,270,728	536,118	0	30,806,846
介護保険給付準備基金	1	0	0	1
こども育成支援基金	289,730,206	58,556	14,309,000	275,479,762
ふるさと応援基金	7,783,100	28,755,573	0	36,538,673
地域公共交通対策基金	1,001,419,778	202,391	16,512,000	985,110,169
水上村学校分収造林基金	11,737,593	2,372	0	11,739,965
熊本地震復興基金	13,428,097	2,714	0	13,430,811
森林環境譲与税基金	0	17,890,000	769,000	17,121,000
地域振興支援事業基金	0	10,000,000	0	10,000,000
小計	3,523,520,489	93,980,891	216,250,000	3,401,251,380
奨学資金貸与基金	23,869,700	2,414,805	960,000	25,324,505
産業後継者育成 奨学金貸与基金	2,450,000	0	0	2,450,000
合計	3,549,840,189	96,395,696	217,210,000	3,429,025,885

口座振替の推進について

村税、料金などは村で行うさまざまな事業、各種サービスの貴重な財源です。大切な村税等を納めていただくことは、とても大切なことです。

口座振替は一度お申込みいただければ、指定された金融機関から納期ごとに、自動的に引き落とされる、便利で安心、確実な納入方法です。

お忙しい皆さまの納め忘れも防ぐことができますので、ぜひご利用ください。なお、口座振替のお申し込みは各金融機関の窓口にてお願いいたします。

6月の口座振替日は6月25日(木)、納付納期限日は6月30日(火)です。

★口座振替で納付されている方は、前日までに預貯金口座の残高の確認をお願いします。

★水上村の納付書での納付取扱金融機関等は下記のとおりです。

取扱金融機関等	窓口取扱時間	取扱曜日
水上村役場 会計室	午前8時30分～午後5時15分	月～金曜日 (祝祭日除く)
郵便局(ゆうちょ銀行)	午前9時00分～午後4時00分	
JA球磨 本所及び各支所	午前9時00分～午後3時00分	
肥後銀行 本店及び各支店		
熊本県信用組合 本店及び各支店		
熊本銀行 本店及び各支店		

○6月10日に住民税、国民健康保険税、後期高齢者医療保険料、介護保険料、上水道の納付書を発送予定です。

連絡事項

◎各地区のみなさま方、税金の納期内納入・年度内完納にご協力ください。

※税金を納期内に納入されますと、**報奨金として1件につき100円**が地区に支払われます。

※各税等について、ご不明な点がございましたら下記までご連絡ください。

【税務住民課】 村県民税・固定資産税・軽自動車税・介護保険料
国民健康保険税・後期高齢者医療保険料

国民年金保険料の 免除制度について



所得が少ないときや、失業等により保険料を納めることができない場合には、本人の申請によって、保険料が免除される制度があります。

①免除（全額免除・一部免除）申請

本人、配偶者、世帯主それぞれの前年所得が一定額以下の場合や、失業等の事由がある場合に、保険料が全額免除または一部免除となります。

②納付猶予申請

50歳未満の方で、本人、配偶者それぞれの前年所得が一定額以下の場合に、納付が猶予されます。

◆過去2年まで遡って免除申請ができます

一定の将来期間のほか、過去2年（申請月の2年1カ月前の月分）まで遡って免除を申請できます。ただし、申請が遅れると万一のときに障害年金が受け取れないなどの不利益が生じる場合がありますので、すみやかに申請してください。

※**新型コロナウイルス感染症の影響**により収入が減少し、保険料の納付が困難な方についても保険料免除の対象となる場合がありますので、ご相談ください。

年金出張相談のお知らせ

完全予約制になっております。早めの予約をおすすめします。



○相談会スケジュール

6月							7月						
日	月	火	水	木	金	土	日	月	火	水	木	金	土
	1 人吉	2	3 錦	4	5	6				1 錦	2	3	4
7	8 人吉	9	10 多良木	11	12	13	5	6 人吉	7	8 多良木	9	10	11
14	15 人吉	16	17 錦	18	19	20	12	13 人吉	14	15 錦	16	17	18
21	22 人吉	23	24 多良木	25	26	27	19	20 人吉	21	22 多良木	23	24	25
28	29 人吉	30					26	27 人吉	28	29 錦	30	31	

○多良木会場 多良木町役場 ○錦会場 錦町社会福祉協議会

○人吉会場 人吉市東西コミュニティセンター

お電話での予約・・・八代年金事務所予約担当へ ☎：0965-35-6123

窓口での予約・・・市町村役場担当窓口へ

※予約の際はお手元に年金手帳をご準備ください。

お問合せ先：税務住民課 年金係（杉野直）



岩野公民館 図書室より 今月の新刊を紹介します！

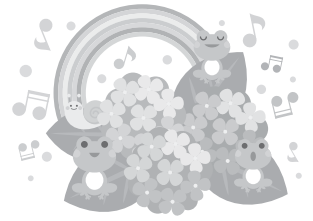

わたしのわごむは
わたさない
ヨシタケ シンスケ



ゴミ箱の横にわごむが落ちていた。お母さんに「ちょうだい」って聞いたら「いいよ」だって。やった！わごむをもらった。このわごむは、わたしのだ！！

なんだろう なんだろう
ヨシタケ シンスケ



「学校ってなんだろね。あれ、たのしいってどんな気もちなんだろう・・・」友だちって？しあわせって？立場って？ふとした瞬間にうかぶ、12の「なんだろう」を徹底追究。

気がつけば、終着駅
佐藤 愛子



50年前から今日までに「婦人公論」に執筆されたものです。世の中が変われば、考えも変わる。かつては「離婚者の胸に勲章を」といっていた佐藤が今は「えーッ、また…離婚？いい加減にしなさいよ！」となっているこの時代・・・

騒がしい楽園
中山 七里



見えない魔の手から子どもたちを守ることができるのか？埼玉県の前田舎から都内の幼稚園に赴任してきた幼稚園教諭・神尾舞子。待機児童問題、騒音クレーム、親同士の確執・・・

令和元年度(2019年度)中山間地域等直接支払制度実施状況

平成27年度より農地の維持・保全を目的とした第4期中山間地域等直接支払制度が本村でも実施されています。農地には作物を生産するだけでなく、水資源かん養、洪水防止、緑豊かな景観形成など多様な機能があります。

農家のみなさん、農地の管理や水路・農道などの管理を行って、農地の保全に努めましょう。本制度の交付金により、獣類被害対策や水路・農道の改修、機械の共同購入などが行われています。

No.	集落	参加者	田				畑		加算措置		合計金額	農業生産活動の実施状況	生産性の向上等に関する取組状況
			急傾斜		緩傾斜		緩傾斜		超急傾斜(田)				
			面積	金額	面積	金額	面積	金額	面積	金額			
1	幸野原	8	24,117	506,457	0	0	0	0	0	0	506,457	適	適
2	高瀬	16	0	0	87,727	701,816	0	0	0	0	701,816	適	適
3	覚井	18	44,914	943,194	0	0	0	0	14,297	85,782	1,028,976	適	適
4	宮田	14	0	0	51,980	415,840	0	0	0	0	415,840	適	適
5	里坊	12	0	0	55,750	446,000	0	0	0	0	446,000	適	適
6	川内	7	50,159	1,053,339	0	0	0	0	7,582	45,492	1,098,831	適	適
7	馬場	14	21,547	452,487	20,860	166,880	0	0	0	0	619,367	適	適
8	湯中山	51	317,082	6,658,722	17,203	137,624	0	0	0	0	6,796,346	適	適
9	下笠振	5	30,352	637,392	0	0	0	0	8,225	49,350	686,742	適	適
10	北目	20	88,201	1,852,221	5,510	44,080	0	0	0	0	1,896,301	適	適
11	高澄	18	151,144	3,174,024	0	0	8,306	29,071	83,283	499,698	3,702,793	適	適
12	舟石	26	196,823	4,133,283	0	0	0	0	131,355	788,130	4,921,413	適	適
13	本野	27	379,046	7,959,966	7,117	56,936	0	0	261,385	1,568,310	9,585,212	適	適
14	上笠振	9	30,201	634,221	0	0	0	0	30,201	181,206	815,427	適	適
	合計	245	1,333,586	28,005,306	246,147	1,969,176	8,306	29,071	536,328	3,217,968	33,221,521		

弁護士無料相談

日時：6月11日(木)
午後1時～午後4時
場所：水上村保健センター
相談員：弁護士等
※事前に予約が必要です。

お問合せ先：
水上村社会福祉協議会



お知らせ

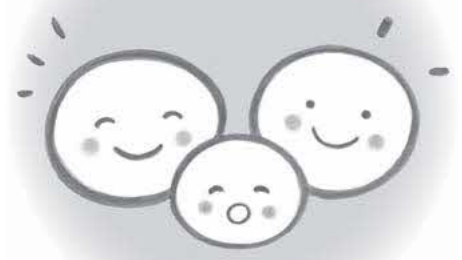

information

その他 インターネットで農業情報を提供しています！

現在、新型コロナウイルスの影響により、農家の方々への直接的な営農相談や農業情報の提供が困難な状況です。県では、農業情報サイト「アグリくまもと」とにおいて緊急情報をはじめ多彩な技術情報、今話題のスマート農業などの営農情報を提供していますので、ぜひご利用ください。また、メルマガ配信も実施しておりますので、ご登録をお願いします。

アグリくまもと 検索

農県農業技術課

☎096(333)2380



(アグリくまもとHP)

その他 新型コロナウイルス感染症に伴う熊本県中小企業者向け支援策ガイドブックについて

県では、新型コロナウイルス感染症により大きな影響を受けられている中小企業者の方向けに、経営等相談窓口や各種融資・補助制度、雇用関係の助成金などをまとめたガイドブックを作成しました。

熊本県 新型コロナウイルス支援ガイドブック 検索



(県ホームページ)

農県商工政策課

☎096(383)2313

その他 令和2年度(2020年度)特定不妊治療費助成事業の年齢要件を緩和します

新型コロナウイルス感染防止の観点から特定不妊治療を延期した場合、助成対象者・通算助成回数の年齢要件を以下のとおり緩和します。

●助成対象者

初回治療開始日の妻の年齢が44歳に達する前日までの夫婦

●通算助成回数

初回助成時の治療開始日の妻の年齢が41歳未満の場合、通算助成回数6回
◎詳しくは熊本県ホームページをご覧ください。

農県子ども未来課

☎096(333)2209

相談 若者サポートステーション やつしる電話相談

●内容 みなさんの心配事や不安に寄り添い「働きたい」という気持ちを応援

援しています。無料にて実施していますので気軽に相談してください。なお、詳細はホームページからもご覧ください。

●対象 15歳から49歳までの求職中の方、またはそのご家族の方

●日程 ただいま新型コロナウイルスの緊急事態宣言を受け、随時、お電話、メール、ITビデオ通話を利用して相談をお受けしております。お気軽にお問い合わせください。ご相談は10時～17時です。

●その他 日曜・月曜・祝日は定休日です。

農若者サポートステーション やつしる

☎0965(37)8739

☒ wakasapo.yatushiro @kirari-co.info

熊本の無料就職相談室「ジョブカフェ・球磨ブランチ」

就職活動、何から始めたらいいか…悩んでいますか？個別にお話を伺って

どうぞお気軽にお越しください。

●日時 月曜日～金曜日 (土日祝日、年末年始は休み)

※予約制です。

●場所 球磨地域振興局内

●出前相談会 湯前町・多良木町にて開催中です！
湯前町は第2水曜日／多良木町は第4木曜日(10時～16時)

☎(22)0555

☒ jobcafe-kuma@pref.kumamoto.lg.jp

無人航空機による農業散布はルールを守りましょう！

無人ヘリコプターやマルチローター(ドローン)などの無人航空機による農業散布などを行う場合は、国土交通大臣の許可・承認が必要となります。また、県への散布計画の提出も必要です。さらに、散布に当たっては、基本ルールを守り、周辺住民やミツバチ

農県ホームページ

農県ホームページ

農県ホームページ

農県ホームページ

農県ホームページ

農県ホームページ

農県ホームページ

農県ホームページ

農県ホームページ

農県ホームページ

の巣箱などに農薬が飛散しないように注意してください。詳しくは、左記までお尋ねください。

園農農業技術課

☎096(333)2381

または球磨地域振興局農

業普及・振興課

☎(24)4117

**集 働く人のパソコン講座
技能講習・特別教育**

働く人のパソコン講座

●内容 表計算ソフトの基礎から実用資料作成編

●日時 6月15日(月)～9月3日(木)毎週月曜・木曜計21回(7月13日及び祝日休み)18時30分～20時30分

●受講料 100000円(テキスト代込み)

●技能講習・特別教育 6月開催の技能講習・特別教育はセンターにお問合せいただくかホームページをご覧ください。

※コロナ感染症拡大防止のため予定が変更される場合があります。

園職業訓練法人人吉球磨能力開発センター

☎(22)2475

HP <http://www.hk-no>

uikaicenter.com/

集 障がいのある方を対象とした職業訓練生の募集(受講料無料)

【パソコン事務習得科(人吉校)】

●受講対象 身体(視覚、聴覚、上肢、下肢、内部)、精神、発達、難病、高次脳

※知的は要相談

●定員 10名

●内容 就職に必要なパソコン(ワード・エクセル他)の技術や事務職の知識全般を習得します。

●募集期限 6月30日(火)まで

●訓練期間 8月4日(火)～10月30日(金)(3か月間)

●経費 テキスト代12,100円(税込)程度

●訓練場所 パソコンスクールシステムランド人吉校(有会社システムランド)人吉市上薩摩瀬町

147211

園お近くのハローワークまたは熊本県立高等技術専門学校

☎096(297)9915

【受講生募集案内をホームページに掲載しています。】

【熊本県立高等技術専門学校】で検索してください。

集 仕事をされている障がいのある方を対象とした職業訓練生の募集(受講料無料)

【パソコン習得科(人吉校)】

●受講対象 身体(視覚、聴覚、上肢、下肢、内部)、精神、発達、難病、高次脳

※知的は要相談

●定員 10名

●内容 パソコンの基礎を学び、資格取得(ワード・エクセル)を目指します。

●募集期限 6月30日(火)まで

●訓練期間 8月3日(月)～10月28日(水)(3か月間)訓練は月曜、水曜18時30分より2時間程度

●経費 テキスト代9,900円(税込)程度

●訓練場所 パソコンスクールシステムランド人吉校(有会社システムランド)人吉市上薩摩瀬町147211

園熊本県立高等技術専門学校

☎096(297)9915

【受講生募集案内をホームページに掲載しています。】

【熊本県立高等技術専門学校】で検索してください。

その他 くまモンと一緒に新しい生活スタイルを!!

県では、新型コロナウイルス感染症防止のため、県民の皆さんに取り入れていただきたい「新しい生活様式」の定着に向け、新型コロナウイルス感染症防止対策啓発用のくまモンのイラストを活用し

た広報を行っています。また、本イラストは、県民の皆さんも、届出制(許諾不要)で、ポスターやチラシなどに活用することができます。くまモンのイラストのダウンロードや届け出などに関しては、くまモンオフィシャルホームページでご確認ください。



(くまモンオフィシャルホームページ)
<https://kumamon-official.jp/kiji0035179/index.html>

コロナ各種相談窓口案内



新型コロナウイルス感染症に関する電話相談窓口について

熊本県ではこれまで、県内保健所（10箇所）と県庁に新型コロナウイルス感染症相談窓口を設置していましたが、専用相談窓口が開設されました。

次の症状がある方は、専用相談窓口へご連絡ください。

・風邪の症状や37.5℃以上の発熱が4日以上続いている（解熱剤を飲み続けなければならないときを含みます）

※高齢者や基礎疾患等のある方は、上の状態が2日程度続く場合（妊婦の方も念のため高齢者や基礎疾患などがある方と同様）

・強いだるさ（倦怠感）や息苦しさ（呼吸困難）がある

・新型コロナウイルス感染症の濃厚接触者またはクラスターの一員に該当する方（症状の有無や接触した日からの経過日数は問いません）

新型コロナウイルス感染症に関するその他の情報は県ホームページや厚生労働省ホームページをご覧ください。（県ホームページ）



■問合せ先

熊本県新型コロナウイルス感染症専用相談窓口
（コールセンター）

☎ 096-300-5909（24時間対応）

新型コロナウイルス感染症に関する相談窓口（中小企業・小規模事業者）について

新型コロナウイルスの流行により、影響を受ける、またはその恐れがある中小企業・小規模事業者を対象として、九州経済産業局のほか、県内でも相談窓口が設置されています。また、売上減少などが生じている県内中小企業は、県の融資制度を利用することができます。詳しくは、県ホームページをご覧ください。（県ホームページ）



■問合せ先

県商工振興金融課 ☎ 096-333-2314

コロナウイルスに負けない！こころの健康を守ろう！

ストレス状態で不安な気持ちが続いても、多くの場合は、自然と回復に向かいます。

どうしても気持ちが前に向かない、つらい、不安な気持ちがずっと続いている、どうしたらいいかわからないといった時には、一人で悩まず相談しましょう。

■相談電話窓口 096-386-1166

平日9:00～16:00

熊本県精神保健福祉センター

新型コロナウイルス感染症に関する相談窓口（ひとり親家庭支援）について

新型コロナウイルス感染症の発生により、お困りのひとり親家庭の方々に対する相談窓口などを設置していますので、お気軽にご相談ください。



（県ひとり親家庭福祉協議会 LINE）

■問合せ先

(1)熊本県ひとり親家庭福祉協議会

・熊本市以外（096-331-6736）

・相談対応時間

火～金：9:00～19:00

土日祝：9:00～17:00

※LINEでの相談も受け付けています。

(2)お住まいの地域の福祉事務所・区役所

・球磨福祉事務所（22-1040）

・相談対応時間：9:00～16:00

新型コロナウイルス感染症に関する相談窓口（特別労働相談）について

熊本労働局において、新型コロナ感染症の影響を受けている事業主や労働者からのさまざまな労働相談に対応する特別労働相談窓口が以下のとおり設置されています。

■場所 熊本労働局雇用環境・均等室【総合労働相談コーナー】

（熊本市西区春日2-10-1 熊本地方合同庁舎A棟9階）

※各労働基準監督署内に設置している総合労働相談コーナーでも相談を受け付けています。

■対象 求職者、労働者、事業主など

■期間 8:30～17:00

（土日、祝日除く）

■電話番号 096-352-3865



（熊本労働局ホームページ）

新型コロナウイルス感染症に関する相談窓口（人権相談）について

新型コロナウイルス感染症に感染された方やご家族、職場の方や知人の方などの接触された方々、その他の関係者の方々に対し、不確かな情報に基づいて、不当な扱いや、いやがらせ、いじめ、誹謗・中傷などをしないようお願いします。

また、新型コロナウイルス感染症に関連して人権侵害を受けた場合は、相談をお受けしていますので、ご連絡ください。

■問合せ先

県人権同和政策課 ☎ 096-333-2299



（県ホームページ）

山地災害防止キャンペーン実施中

キャンペーン標語：

「くずさない！ 守り育てる ぼくらの山」

期間：5月20日(月)～6月30日(日)

山地災害の危険信号を見逃すな!

8つの危険信号に注意して下さい。
山地災害が起こる場合、山の斜面や川の流れをよく観察してみると、多くは事前に危険信号と思われる変化がキャッチできます。特に次の8つの危険信号に注意して下さい。

- 1 川がにごった**
川がにごり、木の枝などが溢ざりはじめた
もしかして、上流で山くずれの危険?
- 2 水位が下がった**
雨が降り続けているのに川の水位が下がった
もしかして、山くずれが川の水を吸い止め、はん濫の危険が...
- 3 亀裂が走った**
山の木が傾いたり斜面に亀裂が走った
もしかして、地すべりや山くずれの前兆か?
- 4 石が落ちてきた**
山の斜面から石が転がり落ちてきた
もしかして、山くずれの前兆か?
- 5 わき水が止まった**
今までかかれたことのないわき水が止まった
もしかして、地下水の流れが変わり、地すべり前兆か?
- 6 わき水が増えた**
わき水の量が増えた
もしかして、地下水の流れが変わり、地すべり前兆か?
- 7 井戸水がにごった**
普段澄んでいる尺や井戸の水がにごってきた
もしかして、上流の沢の山くずれの原因?
- 8 地鳴りがする**
地鳴りの音が聞こえてきた
もしかして、山くずれ発生のサイン?

危険信号をキャッチしたら
山くずれなどのおそれがある箇所では、テレビなどの気象情報に注意しましょう。

すぐ避難!
危険を感じたり、役場等から連絡があったら早めに指定された場所へ避難しましょう!

すぐ通報!
災害が起こったら、すぐに110番か119番に通報しましょう!

あぶない!
災害の危険がある場所には近づかないようにして下さい!

ふだんから
家族や地域ぐるみで山くずれのおそれがある場所や避難場所について話し合うとともに、実際に自分や目で確認しておきましょう。

～普段から、いざという時のために～

山崩れが起こる場所、危険箇所をよく注意してみると、危険信号と思われる変化が現れる場所が多くあります。普段から注意して見ておきましょう。

また、避難場所、避難経路についても日頃から家族や地域ぐるみで確認し合うとともに、降雨時にはテレビなどの気象情報に十分注意を払いましょう。

上記の危険信号を感じたら、水上村役場建設課または球磨地域振興局森林保全課まで連絡してください。もし、災害が起こったら、すぐに避難してください。

〔連絡先〕

水上村役場建設課

☎ (直通) 44-0315

県南広域本部球磨地域振興局森林保全課

☎ (直通) 24-4191



令和2年4月末現在
 人口 2,141 (-2)
 男 1,007 (+2)
 女 1,134 (-4)
 世帯数 880 (+4)
 ()内は先月比



7月1日スタート「レジ袋有料化」

プラスチックは、非常に便利な素材です。成形しやすく、軽くて丈夫で密閉性も高いため、製品の軽量化や食品ロスの削減など、あらゆる分野で私たちの生活に貢献しています。一方で、廃棄物・資源制約、海洋プラスチックごみ、地球温暖化などの課題もあります。私たちは、プラスチックの過剰な使用を抑制し、賢く利用していく必要があります。

このような状況を踏まえ、令和2年7月1日より、全国でプラスチック製買物袋、いわゆるレジ袋の有料化を行うこととなりました。これは、普段何気なくもっているレジ袋を有料化することで、それが本当に必要かを考えていただき、私たちのライフスタイルを見直すきっかけとすることを目的としています。

皆さんも、レジ袋有料化をきっかけに自身のライフスタイルを見つめ直し、エコバッグを持ち歩く等、できるところからプラスチックを賢く使う工夫をしてみましょう。

【レジ袋有料化に関する問合せ先】

消費者向け

0570-080180

事業者向け

0570-000930



←制度概要などの
詳細はこちら

**エコバッグを持って
街に出よう。**



レジ袋削減にご協力ください



訂正とお詫び
 5月号の広報に誤りがあ
 りました。
 21ページの教職員の先生
 方の紹介にて、水上中学校
 の加藤教諭と岡田講師の写
 真が入れ替わっておりまし
 た。
 読者と関係者の皆さまに
 ご迷惑をおかけしましたこ
 とをお詫びするとともに、
 ここに訂正させていただきます。

燃えるごみ 燃えないごみ・鉄くず・ガラス・陶器

資源 アルミ缶・スチール缶・透明びん・茶色びん

日 SUN	月 MON	火 TUE	水 WED	木 THU	金 FRI	土 SAT
イベント お知らせ 税金 保... 保健センター (☎44-0782)	1	2 健康相談 保 午前10~12時	3	4	5	6
7	8	9 健康相談 保 午前10~12時	10	11 弁護士無料相談 保 午後1~4時	12	13
14	15	16 健康相談 保 午前10~12時	17	18	19	20
21	22	23 健康相談 保 午前10~12時	24	25 6月口座振替日	26	27
28	29	30 健康相談 保 午前10~12時 6月納期限	※予定ですので、変更になることがあります。			

人吉球磨医師会休日在宅医 & 当番薬局

※予定のため、変更になる場合もございますので、ご了承ください。

日	曜日	病 院	薬 局	
7	日	増田耳鼻咽喉科クリニック ☎45-8001 ぼつみ皮膚科医院 ☎26-5300 人吉医療センター小児科 ☎22-2191	万江病院 ☎22-2357 平井整形外科リハビリテーションクリニック ☎24-8213	清風薬局サンロード免田店 [あ] ☎49-9600 さくら調剤薬局瓦屋店 [人] ☎22-1677 エスエス堂城本店 [人] ☎22-0337 さくら調剤薬局医療センター前店 [人] ☎32-9657
14	日	東病院 ☎45-5711 小川整形外科医院 ☎38-3455 やまむら小児科・内科 ☎45-0005	光永医院 ☎22-2366 愛甲産婦人科 ☎22-4020	岡原けんこう堂薬局 [あ] ☎45-6023 きりん薬局岡原店 [あ] ☎45-1280 エスエス堂瓦屋店 [人] ☎22-6550 まえだ薬局 [人] ☎23-2987 エスエス堂きりん本町薬局 [あ] ☎45-6330
21	日	犬童耳鼻咽喉科 ☎43-0777 脳神経外科小林クリニック ☎38-5670 堤病院附属九日町診療所小児科 ☎22-2251	堤病院附属九日町診療所 ☎22-2251 みなみ眼科 ☎22-6820	きりん薬局原田店 [多] ☎42-6900 百太郎薬局 [錦] ☎28-8123 さくら調剤薬局九日町店 [人] ☎22-2162
28	日	犬童内科胃腸科医院 ☎45-1125 緒方医院 ☎35-0131 公立多良木病院小児科 ☎42-2560	みのだ内科循環器科 ☎28-3111 三浦整形外科医院 ☎22-3401	くるみ薬局 [あ] ☎49-9630 くま薬局 [相] ☎35-1300 さくら調剤薬局西間店 [人] ☎22-8850 ファーコス薬局多良木いちご [多] ☎42-6888 山口薬局 [多] ☎42-2123

[水] …水上村 [錦] …錦町 [あ] …あさぎ町 [多] …多良木町 [湯] …湯前町 [相] …相良村 [人] …人吉市

未来につなぐ村の宝物シリーズ

水上村にはたくさんの「宝物」があるんです！
その宝物を紹介した冊子vol.9とvol.10が
完成しました。どうぞ読んでみてください。



「水上村の山野草Ⅳ」

山野草シリーズは、4冊目となりました。
水上村には、こんなにたくさんの山野草が
あるのですね～
今回も料理レシピととにお楽しみください。



「猫寺」

- ・なぜ「猫寺」と呼ばれるようになったのか
 - ・猫の祟りは本当なのか
 - ・「猫寺」に祀られている仏様
- など、今号は猫の聖地として知る人ぞ知る「猫寺」について詳しく紹介しています。

1冊：780円（税込）

・現在発行している冊子

- | | |
|-----------------|----------------|
| vol.1：ゴイシツバメシジミ | vol.6：水上村の山野草Ⅱ |
| vol.2：迫ん太郎 | vol.7：魚と蛙 |
| vol.3：お嶽さん参り | vol.8：水上村の山野草Ⅲ |
| vol.4：水上村の山野草Ⅰ | |
| vol.5：市房杉 | |



お申し込み・お問い合わせは水上村観光協会まで。 TEL(0966)46-0800 FAX(0966)46-0808

みづかみ

広報 令和2年6月 No.581

発行／水上村役場

熊本県水上村

検索

発行日／令和2年5月27日発行

印刷／(株)協和印刷

編集／水上村役場総務課

〒868-0795 熊本県球磨郡水上村大字岩野 90

☎0966-44-0311

URL <http://www.vill.mizukami.lg.jp/>

Email : soumu@mizukami.kumamoto.jp



水上村HP