

広報

みずかみ

4

2009

NO. 447



祝！水上中学校卒業式

第一回 水上村議会臨時会

平成二十一年第一回臨時会が、二月二十五日、会期一日で開催されました。

今回の議会には、予算の専決処分事項報告承認一件、条例の一部改正一件、平成二十年度各会計補正予算二件などが提案され、慎重に審議された結果、原案どおり可決・承認されました。

■ 条例

○水上村林道等工事受益者負担金徴収条例の一部を改正する条例の制定

■ 予算

○平成二十年度水上村一般会計補正予算

○平成二十年度水上村農業集落排水事業特別会計補正予算

■ その他

○交通事故に係る損害賠償の額を定めることについて

○継続審査申出書(議会運営委員会)

■ 承認

○専決処分事項の承認を求めることについて

(平成二十年度水上村一般会計補正予算)

第一回 水上村議会定例会

平成二十一年第一回定例会が、三月十日から十二日までの三日間の会期で開催されました。

今回の議会には、条例等の一部改正

及び制定十二件、指定管理者の指定六件、平成二十年度各会計補正予算七件、平成二十一年度各会計当初予算九件などが提案され、慎重に審議された結果、全議案三十五件原案どおり可決・採択されました。

また、一般質問には一人の議員が登壇し、執行部の考えを質しました。

■ 条例等

○水上村監査委員に関する条例の一部を改正する条例の制定

○水上村財政事情の作成及び公表に関する条例の一部を改正する条例の制定

○水上村手数料条例の一部を改正する条例の制定

○水上村介護従事者処遇改善臨時特別基金条例の制定

○水上村介護従事者処遇改善臨時特別基金条例の制定

○水上村小規模集会所施設設置及び負担金徴収に関する条例の一部を改正する条例の制定

○水上村営住宅管理条例の一部を改正する条例の制定

○水上村地上デジタル放送受信機購入補助金交付条例の制定

○水上村光ファイバー網通信施設条例の制定

○水上村在宅ねたきり高齢者等介護者手当支給条例の制定

○水上村介護保険条例の一部を改正する条例の制定

○水上村商工会員の借入資金に関する預託

○球磨郡多良木公立病院組合の共同処理する事務及び規約の一部変更

○指定管理

○水上村高齢者生活福祉センターの指定管理者の指定

○市房ダム湖カヌー館「あめんぼー館」の指定管理者の指定

○噴水公園休憩施設の指定管理者の指定

○市房山キャンプ場の指定管理者の指定

○湯山温泉元湯の指定管理者の指定

○水上村農畜産物処理加工施設「山の幸館」の指定管理者の指定

■ 予算

○平成二十年度水上村一般会計補正予算

○平成二十年度水上村国民健康保険特別会計補正予算

○平成二十年度水上村介護保険特別会計補正予算

○平成二十年度水上村後期高齢者医療特別会計補正予算

○平成二十年度水上村簡易水道事業特別会計補正予算

○平成二十年度水上村林業集落排水事業特別会計補正予算

○平成二十年度水上村下水道事業特別会計補正予算

○平成二十一年度水上村一般会計予算

○平成二十一年度水上村国民健康保険特別会計予算

○平成二十一年度水上村老人保健特別会計予算

○平成二十一年度水上村介護保険特別会計予算

○平成二十一年度水上村後期高齢者医療特別会計予算

○平成二十一年度水上村後期高齢者医療特別会計予算

○平成二十一年度水上村簡易水道事業特別会計予算

○平成二十一年度水上村農業集落排水事業特別会計予算

○平成二十一年度水上村林業集落排水事業特別会計予算

○平成二十一年度水上村下水道事業特別会計予算

■陳情書
○国の責任で、安心・安全な国土づくりを求める意見書に関する陳情書

■その他
○交通事故に係る損害賠償の額を定めることについて

○議員派遣の件

○継続審査申出書(議会運営委員会)

■一般質問
○湯山幹人議員

①湯山峠境界の境界に関して

②集中改革プランに関して

平成21年度 歳入歳出図表 (一般会計)

予算総額 2,213,000千円

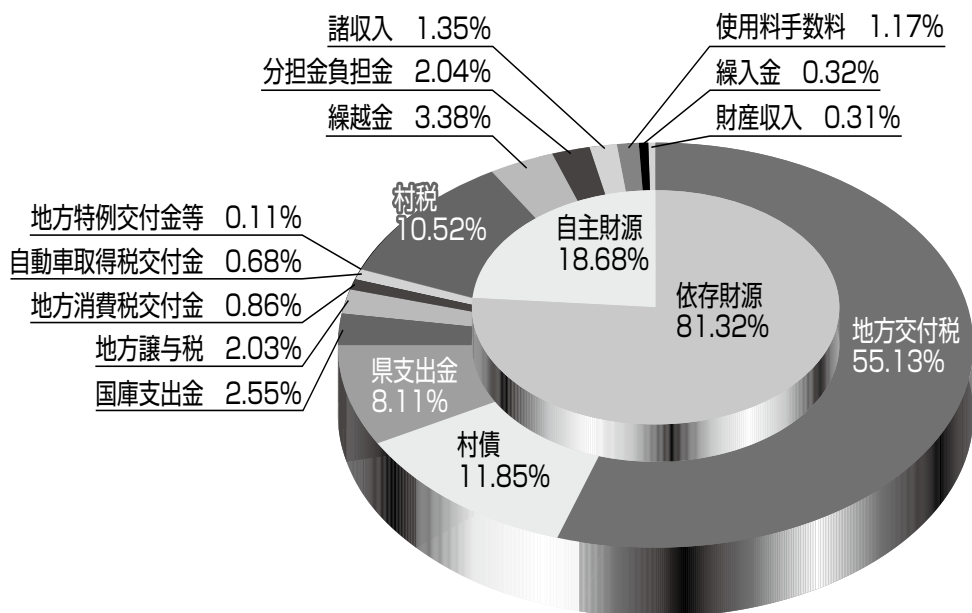

歳入款別比較表

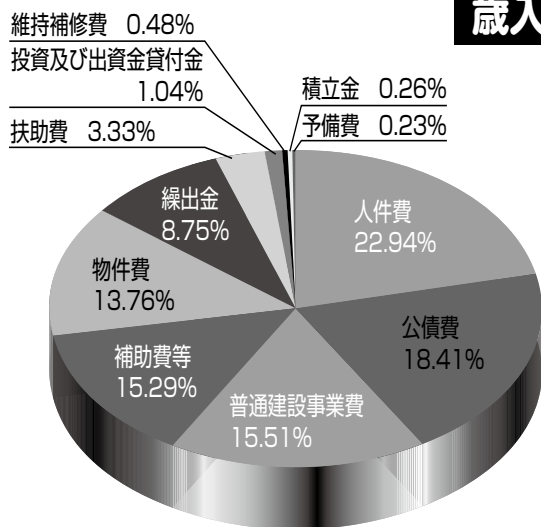

歳出性質別比較表

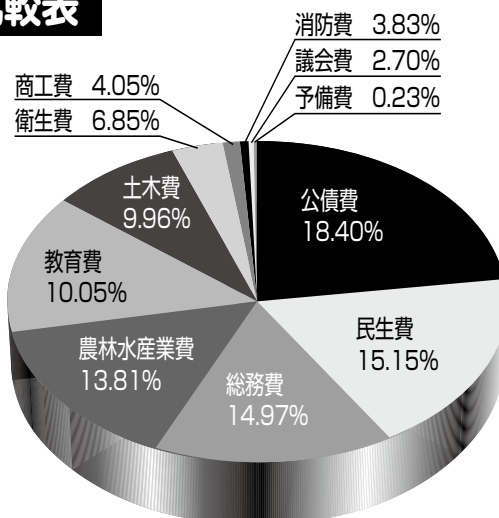

歳出款別比較表

平成21年度主な事業一覧

(単位：千円)

担当課	施策	予算額	事業内容
総務課	総務管理	47,842	財産管理、総合行政システム費、総合行政ネットワーク費
	交通安全施設整備	1,625	交通安全施設整備事業、防犯外灯整備、チャイルドシート購入補助
	地方バス路線運行対策	14,130	地方バス運行対策事業
	情報通信施設整備	29,000	ブロードバンド整備事業、テレビ共同受信施設デジタル化補助、デジタルチューナー購入補助
	衆議院議員総選挙費	3,333	衆議院議員総選挙
	消防費	7,864	火災警報器設置、消防ポンプ購入等
	公債費	407,300	公債費（元利償還）
税務課	地積調査事業	25,823	主に本野地区
企画観光課	企画振興	7,026	広報発行費、若者対策推進費、水上ツーリズム推進事業等
	統計調査費	1,093	各種統計調査
	商工振興費	31,103	商工会商品券発行助成、商工会助成等
	観光費	42,556	観光推進事業、桜の里管理費、観光施設管理費
住民福祉課	戸籍住民基本台帳整備	4,071	戸籍住民基本台帳費、窓口証明書発行システム事業
	社会福祉対策	133,521	障害者自立支援事業、ひとり親家庭等支援事業、老人福祉事業等
	児童福祉対策	105,978	保育事業、児童支援費、次世代育成支援事業等
	保健衛生事業	74,927	健康診査事業、子ども医療費助成事業、環境衛生事業等
	国民健康保険特別会計	373,000	国民健康保険事業
	老人保健特別会計	2,000	老人保健事業
	介護保険特別会計	241,300	介護保険事業
	後期高齢者医療特別会計	30,000	後期高齢者医療事業
	簡易水道特別会計	43,050	簡易水道事業
経済課	農業振興費	34,032	水田農業構造改革対策事業、中山間地域等直接支払制度等
	畜産振興費	4,887	各種品評会、畜産協会補助、家畜導入事業貸付金等
	林業振興費	57,582	特定鳥獣適正管理報償費、森林整備地域活動支援交付金事業等
建設課	農林水産業施設整備	74,900	農業基盤整備事業、林道維持管理事業等
	道路橋りょう整備事業	95,000	道路改良事業、道路維持修繕事業、道路舗装事業等
	災害防止事業	6,000	災害防止工事
	ふるさとマイホーム推進事業	600	ふるさとマイホーム推進事業
	公営住宅建設事業	14,500	公営住宅建設事業、若者定住促進等緊急プロジェクト事業
	農業集落排水事業	13,476	湯山地区・本野地区農業集落排水施設管理費
	林業集落排水事業	2,259	古屋敷地区林業集落排水施設管理費
	公共下水道施設整備事業	15,270	下水道総務費、下水道管理費
教育課	事務局費	17,492	就学児童対策費、外国青年招致事業、スクールバス購入事業
	小学校費	21,429	学校補助教員、教育設備等整備、耐震工事等
	中学校費	6,483	体験学習助成事業、教育設備等整備
	学校給食費	10,702	学校給食食材費、食器購入
	社会教育費	8,300	文化財保護事業、生涯学習推進事業、放課後子どもプラン事業等
	保健体育費	6,738	体育協会助成金、マラソン大会公認コース事業等

水上中学校卒業式



三月十六日(月)、春のやさしい日差しの中、水上中学校において、第六十二回卒業証書授与式が行われ、男子二十一人、女子十一人が卒業しました。

式では、小林正悟校長の式辞のあと、永石一光教育委員長の教育委員会告辞、成尾政紀村長と堤田八郎PTA会長の来賓挨拶がありました。

在校生からの送辞、卒業生からの答辞では、思い出の言葉とともにその

時々の写真がスクリーンに映し出され、卒業生や保護者、先生方の目からは涙がこぼれていました。最後には、「大地讃頌」を全員で合唱し、卒業生をおくりました。三十二人の卒業生と保護者の皆さん、ご卒業おめでとうございませう。



井手邦弘さん

高齢者叙勲を受章

このたび、元水上村議会議員の井手邦弘さん(八十八歳)が、高齢者叙勲旭日单光章を受章されました。

二月二十五日午前九時半から水上村役場で叙勲の伝達式が行われ、杉野議長他村議会議員の方々が見守る中、成尾村長から勲章が贈られました。

井手さんは農業の傍ら、昭和四十六年に村議会議員に初当選。以来三期十二年にわたり、村政の発展に尽力されて来ました。兵役歴も長く、二年間はロシアで、

抑留生活を送るなど、厳しい体験もされておられます。

応接室で行われた伝達式には、妻の一恵さん(七十八歳)と出席され、「こんな立派な章を頂き、ありがたく言葉になりません。ありがとうございます。ありがとうございました。」とご夫婦とも感慨無量で喜びを分かち合っておられました。

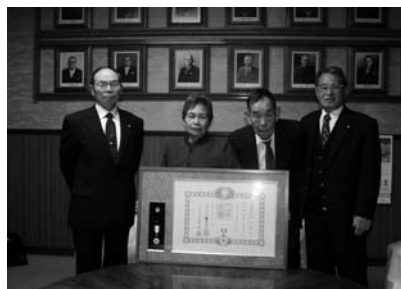

人権教育

家庭教育講演会

三月一日(日)岩野公民館において、テレビ熊本報道制作局報道制作部の熊本竜太氏を講師にお迎えし、人権教育・家庭教育講演会が開催されました。

午後一時三十分が始まったこの講演会では、「私の取材ノートから命の現場で感じること」と題して、熊本氏が事件事故や裁判の現場に直面して感じたことや、最近の事件の傾向などについてご講演いただきました。

「様々な事件をとおして感じた命の尊さや、残された人たちの思いをこめ

て報道しています。取材のときは先入観を持たず、常に素人であることを心がけています。」など、ご自分の思いを話され、途中では最近の振り込め詐欺の傾向や、裁判員制度などについてもお話いただき、参加者の皆さんも熱心にお話に聞いていらっしゃいました。





湯山小学校学習発表会



湯山小では、二月二十二日に「とどけよう 心を一つに 笑顔の花を」を大会テーマに、学習発表会を実施しました。当日は、保護者や校区の方々など百名を超える参観もありました。

前半は、一年生から四年生までが、日頃の学習の成果を劇として発表し、後半では、湯山小恒例の「湯山サミット」として、五・六年生が総合的な学習の時間で取組んだ「伝えよう 湯山のよさを」についての発表を行いました。

一年生の「くじらぐも」

一年生の「くじらぐも」の劇では、七名の子どもたちが元氣いっぱい、演技や歌を披露し、大きな声援をもらいました。また、二年生から四年生の劇も、みんな一生懸命で、



1年生「くじらぐも」



4年生「湯山新喜劇」

体育館いっぱい笑顔の花が咲いたようでした。

湯山サミットでは、①特産品づくり

②パンフレットづくり ③コマ

シヤル作りについて取組んだことを発表しました。実際に作ったいちごクッキーや桜茶、撮影したコマシヤルも披露しました。また、湯山いちおしパンフレットは、湯山地域全体の道路や商店、温泉、民宿などを書き込こんだり、写真付で説明しています。いずれの発表にも、子ども達にとって嬉しいアドバースをたくさんいただき、大きな励みとなりました。参加いただきましたみなさんありがとうございました。

湯山サミットでは、①特産品づくり



2年生「スイミー」



3年生「三年とうげ物語」



5・6年生「湯山サミット」



「パンフレット」

た。
なお、パンフレットは、水上村のホームページにものせていただけました。また、ご希望の方は、湯山小までご一報ください。

はり・きゅう施療費の補助制度をご存じですか？

水上村では、はり・きゅう・あん摩・マッサージ・指圧の施療費補助があります。

水上村が指定した鍼灸院において施療を受ける場合、受給者証を提出すると、1回につき500円の補助が受けられます。なお、お一人様月4回までです。

平成21年度分の受給者証をご希望の方は、水上村役場住民福祉課へお越し下さい。

指定鍼灸院

池田鍼灸院、一倉鍼灸マッサージ療院、緒方はり治療院、甲斐鍼灸マッサージ療院
川重鍼灸院、球磨のはり灸整骨院、白水鍼灸院、園田治療院、田中鍼灸院、恒松鍼灸院、富田鍼灸療院、中内鍼灸院、中村マッサージ治療院、藤原鍼灸整骨院、本村鍼灸療院、森山マッサージ療院、良考ハリ灸療院

◎お問い合わせ先 水上村役場住民福祉課 44-0313

《今年度の「人権の三角旗」完成》

本校では、全校生徒・職員で“人権への思い”をメッセージとして表明し、それを三角旗に記して一本のロープにつないだ「人権の三角旗」づくりを平成17年度から続けています。今年度も、2月17日（火）に完成しました。3月16日（月）の卒業証書授与式でご披露したいと思います。



私たちの人権メッセージ



完成した「人権の三角旗」を手に

《今を見つめ、未来を想う立志式》

2月23日（月）に、本校2年生が立志式を行いました。記念講演では、1型糖尿病を自分の個性の一つと話されるエアロビック全日本選手権男子シングルの部チャンピオンの大村詠一さんを講師にお迎えしました。講演に先立って華麗な演技を拝見し、その後「夢に向かって」という演題で、闘病しながらエアロビックに一心に取り組まれてこられたこれまでの人生について貴重なお講演を拝聴しました。その後、2年生全員が決意を漢字一文字で表す堂々とした決意発表を行い、最後に記念植樹の前で、大村さん、保護者の皆さんを交えて記念撮影に臨みました。



立志の決意を漢字一文字に



華麗なエアロビックの演技



貴重で有意義なお講演



記念植樹の前にて

定額給付金・子育て応援特別手当の支払いが始まりました。

景気対策の切り札として、定額給付金・子育て応援特別手当が支給されます。生活への不安に対応し家計への支援と、子育て家庭に対する応援という形で生活の安定を図っていただくために、一人12,000円、18歳以下の方、65歳以上の方に20,000円が各世帯単位で支給されます。二人目の子どもさん（4歳～6歳に限る）の家庭には、子育て応援特別手当も合わせて支給されます。

全家庭にすでに申請書をお送りし、現在申請書の受付を行っています。

申請のポイント

【給付対象者、申請・受給者について】

- 定額給付金・子育て応援特別手当は、平成21年2月1日（「基準日」といいます。）現在で住民基本台帳に記録されている世帯主の方が申請、受給ができます。また病気等で本人が申請・受給できない場合は、委任状等を出し、代わって申請ができます。

【申請について】

申請は、申請書に給付対象者氏名、続柄、生年月日、給付額を印字してお送りしています。申請書の世帯主欄に、申請年月日、住所、氏名を記入し、押印してください。窓口現金払い、口座振込かを選択してください。申請及び受給時には、本人を証明する運転免許証、住基カード等のコピーが必要です。

申請期限：平成21年9月30日（水）までです。

口座振込みは、手続きのため多少時間がかかります。

【水上村からの問合せについて】

- 申請について不明な点があった場合、役場から問合せを行うことがありますが、ATM（現金自動預払機）の操作をお願いすることや、給付のための手数料などの振込を求めることは、絶対にありません。もし、不審な電話がかかってきた場合は、すぐに水上役場住民福祉課の窓口又は警察にご連絡ください。

振り込め詐欺にはご注意ください

【その他】

- 申請期限までに申請が行われなかった場合、定額給付金の受給を辞退したものとみなされる場合があります。
- 申請書の不備による振込不能等が原因で、給付ができなかった場合、役場が確認等を行った上でなお必要な修正ができなかったときは、申請は取り下げられたものとみなされる場合があります。
- 偽りその他不正の手段により定額給付金の給付を受けた者があるときは、既に給付を受けた定額給付金を返還していただきます。
- 定額給付金の給付を受ける権利は、譲り渡し、又は担保に供することはできません。
- ご不明な点がありましたら、以下の問合せ先までお問い合わせください。

お問い合わせ
水上村役場住民福祉課
TEL 44-0313

老人クラブから会員募集のお知らせです！

あなたも老人クラブに加入し、新しい仲間と楽しい活動や地域に貢献する活動をしませんか。

老人クラブに加入すると

地域に新しい仲間ができます。	体力測定やシニアスポーツをとおして健康づくりができます。	今までの知識や経験を生かして新しい能力が発揮できます。
環境づくりや友愛活動など社会活動への参画と貢献ができます。	交流活動をとおして心のやすらぎ、充実感が得られます。	老人クラブ傷害保険に加入できます。（掛け金・年500円より）

◎ 60歳以上の方ならどなたでも加入できます。（60歳未満の方でも歓迎します）

※入会を希望される方は、お近くの老人クラブの役員さんへ申し込んでください。

水上村老人クラブ連合会 水上村社会福祉協議会 TEL 44-0782

平成21年度の国民年金保険料は月額14,660円です。

平成21年4月から平成22年3月の国民年金保険料の月額、年金制度の安定した運営を図るため、月250円引き上げられ14,660円になります。

★平成21年度保険料額（年額） 175,920円（14,660円×12ヶ月）

	口座振替	現金納付
定額納付（1年）	172,230円	172,800円
定額納付（半年）	86,960円	87,250円
定額納付（早割）	14,610円	—

	4分の3納付	半額納付	4分の1納付
月額	11,000円	7,330円	3,670円
半年前納	65,460円	43,620円	21,840円
3月～6月前納	43,600円	29,060円	14,540円
7月～3月前納	97,720円	65,120円	32,600円

水上村役場 住民福祉課（0966-44-0313）

平成21年度より公営住宅の入居基準が変わります!!

公営住宅に関する国の法令が改正され、公営住宅に入居出来る条件や、入居後の家賃制度が見直され、本年4月1日より実施されます。

①入居収入基準の見直し（入居申込みができる月収^{*1}の上限額が変更。）

	改正前（現在）	改正後（平成21年4月～）
一般申込者	200,000円以下	158,000円以下
裁量階層対象者 ^{*2}	268,000円以下	214,000円以下

※1：月収とは

世帯の、年間総収入から、給与所得又は公的年金等控除、配偶者控除、扶養親族控除等世帯の更正に応じた控除を行った後、月額換算した金額です。

※2：裁量階層対象者

世帯員に、障害者・高齢者・小学校就学前の子供がいる世帯などが該当します。

②家賃制度の見直し（家賃を算定する際の基準値の変更。）

公営住宅の家賃は入居者の収入や住宅の広さ、建物の経過年数などによって算定されますが、今回の改正では「家賃算定基礎額」^{*3}と「規模係数」^{*4}が変更されています。

※3：家賃算定基礎額

収入月額により定められた算定の基礎となる金額です。

※4：規模係数

住宅の広さを家賃に反映させるための係数です。

なお、今回の改正については、一般住宅については該当しません。

その他、詳細について知りたい方や、不明な点がございましたら係までお問い合わせ願います。

【お問い合わせ】

水上村役場建設課 住宅係 電話 44-0315（直通）

水田・畑・栗園には、いろんな規制があります。

農地

農地を転用するときには 農地法の許可が必要です

・農地は、大切な食料の供給基盤です
 ・一度農地以外のもにされると元に戻すことは極めて難しいことから、転用は、計画的な土地利用のもとに適切に行われる必要があります
 ・我が国の食料自給力を高めるとともに、次の世代の食料安全保障のためにも、みんなで優良な農地を守っていきましょう

こんな時、ご相談下さい！

- スギ・ヒノキを植えるとき
- 宅地にするとき
- 資材置き場にするとき
- 駐車場にするとき
- 売り・買いをするとき
- 貸し借りをするとき

- ☆多額の贈与税を納めることになる
- ☆農業者年金が停止になる
- ☆違反転用で、罰金を納めることになる

お近くの農業委員へご相談ください！
 水上村農業委員会
 Tel 0966-44-0314
 Fax 0966-44-0662
 keizai@mizukami-mura.com

重要 『特定健診』を受けましょう！

昨年4月から始まった40歳～74歳までの方の『特定健診』（メタボ健診）は、各保険者毎の実施に変わりました。社会保険本人の方は、加入されている職場でまとめて申込みをしてもらえますが、ご家族（被扶養者）の方は、特定健診の「受診券」がないと受診できませんので、お早めに職場の労務担当課へお申込み下さい。

「受診券」を受け取るには？

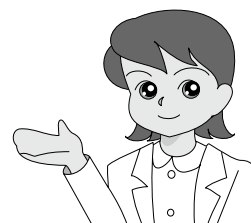
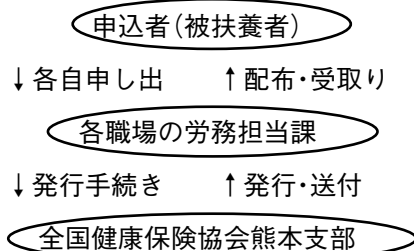

※「受診券」を受取り後、個別に健診センターへ受診予約して下さい。
 尚、何かご不明な点があれば、ご遠慮なく当健診センターへお尋ね下さい。

公立多良木病院
 総合健診センター「コスモ」
 TEL 42-2410(代表)
 TEL 42-2441(直通)

球磨郡医師会休日在宅医当番（4月～6月）

月	日	曜日	上球磨	下球磨	その他の地域
4	5	日	古城病院	酒瀬川内科	
4	12	日	そのだ医院	ほすみ皮膚科医院	緒方医院
4	19	日	宮原医院	岩井クリニック	
4	26	日	井口医院	小林クリニック	権頭医院
4	29	水・祭日	横山医院	こんどう整形外科	球磨村診療所
5	3	日	仁田畑クリニック	増田耳鼻咽喉科クリニック	
5	4	月・祭日	井口医院	岩井クリニック	
5	5	火・祭日	東病院	犬童内科胃腸科医院	
5	6	水・祭日	犬童耳鼻咽喉科	高田内科医院	
5	10	日	桑原医院	田中医院	
5	17	日	古城病院	深水内科医院	
5	24	日	そのだ医院	酒瀬川内科	
5	31	日	宮原医院	ほすみ皮膚科医院	緒方医院
6	7	日	渡辺医院	小川整形外科医院	
6	14	日	横山医院	小林クリニック	権頭医院
6	21	日	仁田畑クリニック	こんどう整形外科	
6	28	日	井口医院	増田耳鼻咽喉科クリニック	

月	日	在宅医	月	日	在宅医
4	5	増田クリニック 人吉市五日町 22-3570	5	10	増田クリニック 人吉市五日町 22-3570
4	12	たかはし小児科内科医院 人吉市相良町 24-2222	5	17	堤病院付属九日町診療所小児科 人吉市九日町 22-2251
4	19	やまむら医院 あさぎり町 45-0005	5	24	公立多良木病院小児科 多良木町 42-2560
4	26	人吉総合病院小児科 人吉市老神町 22-2191	5	31	やまむら医院 あさぎり町 45-0005
4	29	公立多良木病院小児科 多良木町 42-2560	6	7	たかはし小児科内科医院 人吉市相良町 24-2222
5	3	堤病院付属九日町診療所小児科 人吉市九日町 22-2251	6	14	堤病院付属九日町診療所小児科 人吉市九日町 22-2251
5	4	やまむら医院 あさぎり町 45-0005	6	21	増田クリニック 人吉市五日町 22-3570
5	5	人吉総合病院小児科 人吉市老神町 22-2191	6	28	公立多良木病院小児科 多良木町 42-2560
5	6	たかはし小児科内科医院 人吉市相良町 24-2222			

※予定ですので変更になることがあります。

交通事故にあわれた方のご相談に専門の相談員が応じます

社団法人日本損害保険協会 九州支部
 熊本自動車保険請求相談センター
☎ 096 - 324 - 8740
<http://www.sonpo.or.jp>

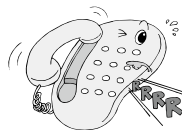

相談無料

相談日 月曜日～金曜日（祝日を除く）
 9：00～12：00 13：00～17：00
 ※ 来訪される場合、事前にご連絡ください。

弁護士相談日 毎月第2・4水曜日
 13：00～16：00
 ※ 予約制要面談

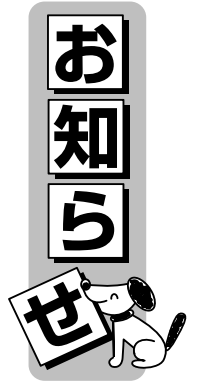

小学生～高校生のため の夏休み海外派遣 参加者募集

文部科学省所管の財団法人・国際青少年研修協会では、一〇事業の参加者を募集しています。体験を通して、お互いの理解や交流を深め、国際性を養うことを目的に実施します。おひとりごとに参加になる方が八割以上、はじめて海外へ行かれる方が六割以上のご参加ですので、事前研修会では仲間作りから丁寧に指導いたしますので、安心してご参加いただけます。

【内容】ホームステイ・ボランティア・文化交流・学校体験・英語研修・地域見学・野外活動など

【派遣先】米国・英国・豪州・カナダ・シンガポール・サイパン・カンボジア・フィジー

【日程】七月二十四日(金)～八月十六日(日)八～十八日間

*事業により異なる

【対象】小三～高三の方まで

【参加費】十九～四十九万八千円(共通経費は別途)

【締切】六月五日(金)および十五日(月) *事業により異なる

【問い合わせ】資料請求(財)国際

青少年研修協会

住所 〒一六〇一〇〇〇四
東京都新宿区四谷二一十一
大村ビル三階
☎〇三(三三五九)八四二一
☎〇三(三三五四)二二〇七
E-mail info@kskk.or.jp
URL http://www.kskk.or.jp

人吉球磨さわやか大学の 新規学生を募集中です。

年間十一回程度の講座等で、毎回テーマは異なります。健康づくりや生きがいづくりを学ぶ学生を募集しています。

■入学資格 人吉球磨に居住している学習意欲のある六〇歳以上の方

■講座内容 地域の歴史及び文化・ボランティア入門・健康づくりレクリエーションその他

■とき 原則として毎月第三月曜日(休日の場合は火)

■ところ 人吉福祉センターまたは、人吉東西コミュニティセンター

■本年度追加募集 若干名(二〇名程度)(定員一〇〇名定員になり次第締め切ります。)

■受講料 年額五、〇〇〇円(二回分割) 入学金一、〇〇〇円(新規)

■申し込み方法 しがきに、住

借金でお困りではありませんか? (九州財務局)

所・氏名・生年月日・連絡方法(電話等)を記入し四月三〇日まで
〒八六八〇〇五七 人吉市土手町十九一
永井方 人吉球磨さわやか大学事務局まで郵送してください。

※詳細は、右同
☎〇九六六一二二一三四四四

九州財務局の「多重債務相談窓口」では、消費者金融・クレジットなどの借金の返済でお困りの方からのご相談を受けています。

借り入れの状況等をお聞きし、債務整理方法等の情報提供、法律相談窓口の紹介等を行います。

お一人で悩まず、お気軽にご相談ください。

●対応時間

月～金曜日(祝祭日を除く)
九時～十二時・十三時～十七時

●費用

無料

●住所

〒八六〇一八五八五
熊本市二の丸一番二号
(合同庁舎内)

●専用電話

☎〇九六一三五一一〇一五〇

平成21年度職業訓練 普通課程訓練生の募集について

1. 募集内容等:右表のとおり
2. 募集期間: ~平成21年4月
3. 訓練開始時期:平成21年4月中旬
4. 負担金(入所金):年額30,000円
5. 申込方法・お問い合わせ先

訓練科名	訓練期間	募集人員	訓練日数	対象者
木造建築科	2年	5人	毎週土曜日 一部金曜日 (年間63日)	主に事業所の従事者
配管科	2年	5人		
型枠施工科	2年	5人		

※定年退職者や中高年齢者で、再就職の準備のため訓練を受けたい方も入所できます。

人吉球磨能力開発センター
(旧職業訓練校)
〒868-0012
人吉市相良町1253-1
TEL 22-2475 FAX 22-2656

平成二十一年度第一回危険物取扱者試験案内

- 一、試験の種類
 - 甲種危険物取扱者試験
 - 乙種危険物取扱者試験（第一類から第六類）
 - 丙種危険物取扱者試験
- 二、試験の日時及び試験場所
 - （一）日時：平成二十一年六月七日（日）
 - 甲種・乙種第四類：九時四十分着席、十時開始
 - 乙種第一・二・三・五・六類・丙種：十二時四十分着席、十三時開始
 - （二）場所：熊本市、八代市、玉名市、天草市
- 三、願書受付期間等
 - （一）受付期間 平成二十一年四月十五日（水）四月二十二日（水）（九時～十六時三十分）
 - （二）受付場所（財）消防試験研究センター熊本県支部
熊本市九品寺一丁目十一-四
県教育会館四階
- 四、問合せ先
 - （一）県危機管理防災消防総室
☎〇九六一三三三三三三二二二一六
 - （二）消防試験研究センター熊本県支部
☎〇九六一三七二二二九七三
 - （三）最寄の消防局・各消防本部（消防署）

自衛官募集のお知らせ

○自衛官一般曹候補生採用試験

- ◆応募資格
18歳以上27歳未満の者（高校在学学生を除く）
- ◆受付期間
平成21年4月1日（水）～平成21年5月12日（火）
※締切日必着
- ◆試験期日
1次 平成21年5月23日（土）
筆記試験（国語・数学・英語）択一式
適性検査
作文
- ◆試験場所
1次 受付時にご連絡致します

○幹部自衛官採用試験（一般・技術・歯科・薬剤）

- ◆応募資格
一般・技術 22歳以上26歳未満の者
（22歳未満の者は大学卒及び見込みを含む）
修士学位取得者は28歳未満
歯科 歯科は、20歳以上30歳未満の者
（専門の大学卒及び見込みを含む）
薬剤 薬剤科は、20歳以上26歳未満の者
（薬学修士学位取得者は、28歳未満）
※詳しくは人吉地域事務所までお問い合わせ下さい
- ◆受付期間
平成21年4月1日（水）～平成21年5月12日（火）
※締切日必着
- ◆試験期日
1次 平成21年5月16日（土）筆記試験
1次 平成21年5月17日（日）筆記式操縦適性検査
※17日（日）は、飛行要員希望者のみ
- ◆試験場所
1次 受付時にご連絡致します

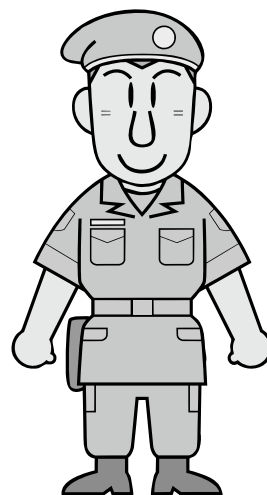

○問い合わせ

自衛隊熊本地方協力本部 人吉地域事務所
（TEL 0966-22-4704）
※県外在住の方で受験を希望される方も、人吉地域事務所にご連絡をお願いします。



さくらっこ子育て支援センター



をご存じですか？

子育て支援センターを開設して、2年が経過し、村内のお子さん、お母さんに利用して頂いているところですが、まだまだ多くの方の利用を考えています。

そこで、子育て支援センターを知ってもらうために今回案内をさせていただきます。

～子育て支援センターって？～

子育て中の皆様、どなたでも利用できます。

こんなことはありませんか？

疲れている（睡眠不足）、近くに遊ぶ場所がない、誰かと話しをしたい等
そんなときに使って下さい！！

子育て支援センターとは

- 息抜きできる場
- ちょっと休憩出来る場
- お母さん同士の仲間作りの場
- お互いの子育てについておしゃべりできる場

皆さんで、いろんな場所にしていきましょう (^_^)

開設日：月・水・金
 開設時間：9時～16時
 スタッフ：常時2名
 場所：水上村保健センター

*もちろん、子育てで困っていることがあれば一緒に解決していきます。
 もっと身近に、いつでも気軽に、あたたかい場所
 それが さくらっこ子育て支援センター

お問い合わせ先
 子育て支援センター（水上村保健センター内）
 スタッフ 電話 44-0783



赤ちゃん紹介

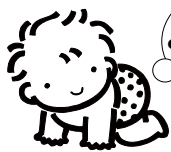

よろしくね！



山中 ^{こうや} 皐矢ちゃん（男）
 （平成21年1月6日生まれ）

 水上村大字岩野
 父：善勝さん 母：幸代さん
 皆に優しく
 明るく元気いっぱい育ててね。

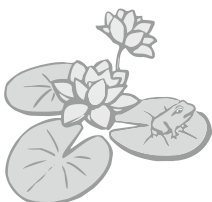

尾方 敬助（カメヨ） 岩野
 椎葉 武守（節子） 湯山
 深水 盛義（良治） 岩野

おくやみ

○米本 徠人（宗徳・美保） 江代



おたんじょう

♡ 郷 貴道（岩野）
 松本 香織（東京都足立区）



ご結婚

○は村内居住者です。

4月のごみ収集・・・もったいないの心がつくる 3R(リデュース・リユース・リサイクル)推進

	日	月	火	水	木	金	土
				1	②	←3	←4
	5	⑥	7	8	⑨	←10	←11
4	12	13	14	15	16	←17	←18
	19	20	21	22	23	←24	←25
	26	27	28	29	30		

資源ごみ/燃えないごみ

2日:燃えないごみ
鉄くず、ガラス、陶器

9日:アルミ缶・スチール缶
透明びん・茶色びん

16日:燃えないごみ
鉄くず、ガラス、陶器

23日:アルミ缶・スチール缶
透明びん・茶色びん

30日:燃えないごみ
鉄くず、ガラス、陶器

燃えるごみ:6日・13日・20日・27日

今月のごみ事情

燃えないゴミの分別を特にお願いをしていますが、3月6日に水上村からクリーンプラザに搬入された中に、全く分別されていないゴミが、多量混入しているとクリーンプラザから嚴重な指導がありました。今後このようなゴミが収集所に出された場合、④イエローカードを貼り収集しませんので、各収集所の責任で分別をし直して、ごみ出しをしていただくことになります。

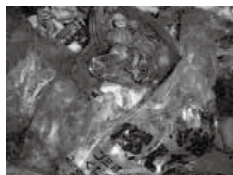

①アルミと不燃ゴミの混載したもの



②可燃ゴミ(プラスチック)類

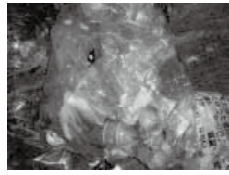

③ペットボトル・アルミ缶・スチール缶の混載したもの

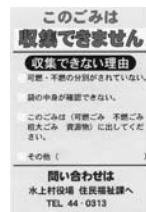

④ゴミイエローカード

家庭でできる温暖化対策

地球温暖化が深刻化しています。ライフスタイルを見直し日頃から省エネを。

- ①リデュース: ゴミになる物を買わない ②リユース: 使える物は繰り返し使う ③リサイクル: 資源として再利用する

管内の交通情勢について 多良木警察署

1 交通事故の発生状況

(1)県内

	平成 19 年	平成 20 年	増減数	H 20.2 末	H 21.2 末	増減数	増減率
人身事故	12,091	11,522	-569	1,649	1,551	-98	-5.9%
死者数	103	98	-5	13	18	+5	+38.5%
傷者数	15,524	14,663	-861	2,058	1,999	-59	-2.9%

(2)管内

	平成 19 年	平成 20 年	増減数	H 20.2 末	H 21.2 末	増減数	増減率
人身事故	59	76	+17	12	11	-1	-8.3%
死者数	2	3	+1	0	1	+1	+100.0%
傷者数	69	100	+31	15	14	-1	+6.7%

(3)町村別 (H 21.2 末)

	あさぎり町	多良木町	湯前町	水上村	計
人身事故	8 (-1)	1 (-1)	2 (+2)	0 (-1)	11
死者数	0 (±0)	1 (+1)	0 (±0)	0 (±0)	1
傷者数	9 (-3)	3 (+1)	2 (+2)	0 (-1)	14

※ () 内は対前年同期比

人のうごき

平成 21 年 2 月末現在

●今月の人口●

男 ……1,222 人
女 ……1,368 人
計 ……2,590 人
戸 数 …… 930 戸



村花「シャクナゲ」

村花 ……シャクナゲ
村木 ……スギ
村鳥 ……セキレイ

4月の行事予定

- 4月3日(金) 消防入退団式 (ふる里)
- 4月6日(月) 交通安全祈願祭
- 4月8日(水) 中学校入学式
- 4月9日(木) 小学校入学式
- 4月10日(金) 「市房山」山開き

※予定ですので、変更になることがあります。



そめいよしの

染井吉野

桜といえばもっとも有名なのが染井吉野です。日本の桜の8割以上はこの染井吉野だと言われています。染井吉野は江戸時代に、江戸駒込の染井村から植栽が始められました。初めは見事な桜の代名詞として「吉野桜」と呼ばれていましたが、誕生地の「染井」の名を加えて「染井吉野」になりました。

元田 京一 作品シリーズ

138



菜の花(油菜〈あぶらな〉科)

開花時期は、二月上旬～五月上旬。

野菜(菜)の花という意味から「菜の花」になったと言われています。

おひたしや和え物(あえもの)として食べられます。

フラワーショップでの切り花や、野菜として見かけられる「ハナナ(花菜)」は、白菜

を改良した種類です。

花言葉:「快活な愛」「競争」「小さな幸せ」