

みどりみ



達成感あふれる笑顔



今月の表紙



9月27日に各小学校で運動会が開催されました。当日は晴天にも恵まれ、子どもたちは、日ごろの練習の成果を出し切り、元気いっぱい笑顔が溢れていました。ご家族との競技もあり、今年の思い出がひとつ増えたことと思います。

水上村を
もっとしろろう！
今回は
白龍王橋と
白龍妃橋
です。



江代地区のもみじ公園から上に目を向けると、「あんな所に橋が架かっている!!」と驚いてしまうほど、高い場所に架かる2つの橋。夫婦滝とも呼ばれる白水の滝の、雄滝に白龍王橋（長さ164m）、雌滝に白龍妃橋（長さ120m）が架かり、真下の滝つぼまでの高さは150mと言われており、スリル、眺め、ともに満点です。

その壮大な眺めは、四季によって景観もガラリと変わり、秋には素晴らしい紅葉が見られ、水上村を代表する観光スポットです。

Contents

●しっとる？みずかみ／今月の表紙

むらのできごと 3～

- 各小学校稲刈り
- 学校ICT研修
- 岩野小学校運動会
- 湯山小学校・湯山校区運動会

村の伝言板 6～

議会だより 第28号 7～21

- 各課からのお知らせ
- 図書だより
- 元気クラブ通信
- 人のうごき／環境だより
- カレンダー・休日在宅医&薬局

水上村観光協会だより 36

各小学校で稲刈り体験

9月から10月にかけて、水上村は稲刈りシーズンのピークを迎え、村内の各小学校でも稲刈り体験が行われました。岩野小学校では、10月14日（水）に5・6年生が、湯山小学校では18日（日）に、参加希望の6名が体験しました。

J A青壮年部のご協力のもと、それぞれ、かまや機械を使って黙々と稲を刈り、竿掛けまでを終えました。この状態で2週間ほど乾かし、脱穀を迎えます。今年もおいしい新米が味わえるといいですね。



学校ICT研修

文科省より打ち出された「G I G A（ギガ）スクール構想」を受け、村内の学校へ配備された、1人1台の端末（タブレット）等について、8月に続き、2回目のICT研修が10月21日（水）に水上中学校で行われました。今回は、村内の「保・小・中連携研修会」も兼ねており、約40名の先生方が参加されました。

今回の講師は熊本県教育庁教育政策課より3名の講師を迎え、より具体的なタブレット操作などの説明があり、学校の一部業務（子どもたちの健康観察やアンケートなど）を想定しながら、様々な機能を、実際に操作されていました。

また、終盤には、「オンライン英会話体験」もあり、実際にフィリピンの専門スタッフと回線を繋ぎ、教材を使いながら、1対1での英会話体験もありました。



研修後、大倉校長（岩野小）が「“教えるから学ぶ”という私たちの使命を改めて痛感しています。水上村の子どもたちのために、がんばっていきます。」と謝辞を述べられました。

オンライン英会話は、11月から、村内の児童・生徒も授業での本格的な利用開始が予定されています。





岩野 小学校 運動会



9月27日(日)、岩野小学校で運動会が開催されました。

子供たちは、徒競走やリレーで、元気いっぱい駆け抜け、団体競技では、両組、力を合わせてがんばっていました。1・2年生は、水上村のイメージソング「Sky Run」に、自分たちで考えた振り付けも交えて披露。また、応援合戦や鼓笛では、練習の成果を発揮し、上級生を中心に立派な姿を見せてくれました。





湯山小学校 ・湯山校区 運動会



9月27日(日)、湯山小学校で体協と合同の大運動会が開催されました。今年のテーマは、「負けても最後まであきらめず 湯山から元気と笑顔をとどけよう」。

各競技では、一人ひとりが活躍し、体協の競技中は、自分の地区を応援する子どもたち。

テーマどおり、湯山地区の皆さんに、笑顔と元気がとどいたのではないのでしょうか。子どもたち、先生、ご家族や地域の方々みなさんで、大盛り上がるの楽しい運動会となりました。



マイナンバーカードの申請はお早めに！ ～マイナポイントの申請に必要です！～

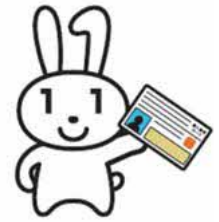

マイナンバーカード（個人番号カード）は、申請により無料で交付されるカードです。このカードは、公的な身分証明書にもなるので、運転免許証等と同じような取扱いができます。運転免許証を返納された方や、学生さんにもおすすめしています！

また、令和2年9月から、マイナンバーカードを使って予約・申込を行い、選んだ各種キャッシュレスサービスでお買い物をすると、25%分のポイントがもらえる「マイナポイント」も開始されています。

なお、令和3年3月からマイナンバーカードの健康保険証としての利用も随時開始される予定となっています。

カードの申請には、通知カードの下部分の申請書が必要です。

申請書をお持ちでない方は、役場にて発行ができます。

また、申請方法は、申請書の提出だけでなく、申請書に記載のQRコードからオンライン申請を行うこともできます。

申請後、カードの受け取りまで1ヶ月程度かかります。準備が出来次第、税務住民課から交付案内を送付します。交付案内を受け取られましたら、早めの受取をお願いします。

〈マイナンバーカード見本〉
表面



裏面



〈申請書見本〉



マイナンバーのお問い合わせはお気軽に！

お問合せ先：水上村役場 税務住民課 担当：杉野、池末

11月30日は人生会議の日です

11月30日（いい看取り・看取られ）は、「人生会議の日」として、人生の最終段階における医療・ケアについて考える日とされています。人生の最終段階における医療・ケアについて、本人が家族等や医療・ケアチームと繰り返し話し合う取り組み、「ACP（アドバンス・ケア・プランニング）」を行ってみませんか。



さあ、はじめよう！話し合おう！！

お問合せ先：球磨地域在宅医療サポートセンター（独立行政法人地域医療機能推進機構人吉医療センター）
医療福祉連携室 TEL0966-22-2191（内線 240）
ホームページアドレス：<https://hitoyoshi.jcho.go.jp/>



そばの花

議会だより

第28号

もくじ

9月定例会……………	8	●補正予算……………	14
●決算審議……………	8	一般質問……………	16
●令和元年度水上村会計別 決算総括表……………	12	編集後記……………	21
●令和元年度歳入歳出表 一般会計……………	13		

疑問点を問いただす!

9月
定例会

— 主な質疑 —

決算審議

令和2年第3回定例会が9月9日から14日の日程で開催され、条例の制定及び一部改正2件、令和2年度各会計補正予算7件、令和元年度各会計決算9件などが提案され、慎重に審議された結果、原案どおり可決・認定された。

総務課関係

● 庁舎エレベーター建設について

尾前 武志 議員

Q 雨天時、体の不自由な方の駐車スペースは何台ぐらい確保できるのか。

A

田代 総務課長
公用車駐車場の職員
通用階段前に、2・3台確保できる。また、玄関横の身障者専用駐車場に屋根をかけ、スロープを使って玄関からの利

用もできる。

米良 哲 議員

Q 繰越で行われているが進捗状況は。

A 田代 総務課長

今年3月に契約を行い発注しているが、建設指示等がコロナ禍、豪雨災害などで時間がかかっている。9月に許可が下りる予定で、その後速やかに工事に取り掛かり、今年度の竣工で進めている。

● 総合行政システムの選定について

富山 憲治 議員

Q 総合行政システムがすべてRKKコンピュータサービスに委託してあるが、もう少し安く交渉できないか。又、他社への変更は考えているか。

A 田代 総務課長

システム改修の費用は各担当において精査している。今のシステム以上に利用しやすいものがあれば良いが、現時点では考えていない。

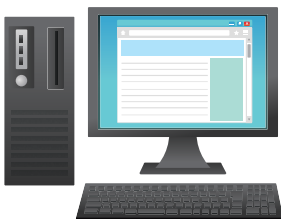

保健福祉課関係

● 国民健康保険税の賦課方式について

富山 憲治 議員

Q 国保税の賦課方式は。

A 米来 主事

賦課方式については4方式で行っている。所得割、資産割、均等割、平等割の合計額が年税額になる。

Q 資産割を除くべきと思うが。

A 中嶽 村長

県内で8町村が4方式。現在国保運営協議会に諮問しており、資産割はなくす方向で考えている。

税務住民課関係

●マイナンバーカードの普及について

荒嶽晋 議員

Q

マイナンバーカードにポイント制ができたが、加入率は増加したか。

A

幸野税務住民課長 昨年度に交付した枚数は61枚、累計で310枚となっている。本年度は8月までに39人が申請されており、増えているという実感はある。役場で写真も撮影するなど、窓口でできる限りの対応をしていきたい。

●村税等の口座振替について

米良哲 議員

Q

口座振替加入率はどうか。

A

幸野税務住民課長 加入率は55・86%で、昨年より3%弱アップした。今年度は口座振替キャンペーンを行い、新たな口座振替加入者に村のごみ袋を贈っている。今後とも一層の加入促進を図りたい。



産業振興課関係

●家畜導入補助金について

荒嶽晋 議員

Q

畜協有と農協有の家畜導入補助金2万5,000円の差額の理由は。

A

田代主幹 農協有は利息が発生するので高く設定されている。

●新商品開発の進捗について

荒嶽晋 議員

Q

新商品開発委託料390万円とあるが、開発また実現化した商品は。

A

江崎参事 阿部牧場のソフトクリームサーバーの購入費で30万円、阿蘇ミルクを使用したパフェを開発し販売している。

尾前武志 議員

Q

新商品開発事業で、パティシエ経験者が退職後本村に在住されているので、商品開発等の話を聞いてはどうか。

A

江崎参事 昨年協力いただけなかったが相談したところ、すぐには動きがとれないが、自分の動ける範囲でという話もいたでているので、

再度伺う予定。

●新規作物の普及について

杉野久志 議員

Q

新規作物導入補助金でアーモンドの苗木代とあるが実績と今後は。

A

江崎参事 平成30年度の実績は、アーモンド10本で8,000円、オリーブ26本で44,000円。アーモンドの実はついてはいるが、出荷レベルではなく、環境に合うのか生産者と検討している。



●桜の改植について

尾前 武志 議員

Q

市房ダムの桜の木は、テングス病も入り植栽されて60年近くなると思うが、改植する計画は。

A

田代主幹
樹木医にみてもらい、強い剪定をしながら毎年新植をしていく計画にしている。集団的に枯れると検討する必要がある。

なっているか。

A

西野参事
災害査定に向けてコンサルに業務を発注している段階。

Q

本村にとっては観光も含め重要なのが市房山で、この橋がなければ何も始まらない。観光関連産業の方々は非常に心配していると思う。大変な災害があった中でどれを優先するか難しいと思うがどう考えているか。

A

甲斐建設課長

上米良大平線の祓川橋が流出し、先線に県発注の治山工事がある。その治山工事で応急的な仮橋が架かる

Q

祓川橋は現在どのような復旧計画に

山崎 隆浩 議員

●祓川橋の災害復旧について

建設課関係

A

中嶽村長
要綱では3年間を売り出しの目安としている。宮田地区の分譲地は県道から見えにくかったこともあり、のぼり旗を立てて誘導を図っている。馬場地区の分譲地は段差解消等の再整備をしたうえで売り出したい。また、3年経過後は公営住宅及び一般住宅などの必要性も検討する。

Q

米良 哲 議員

宮田地区、馬場地区に整備した分譲地が売れ残っているが、今後も応募がない場合はどうされる考えか。

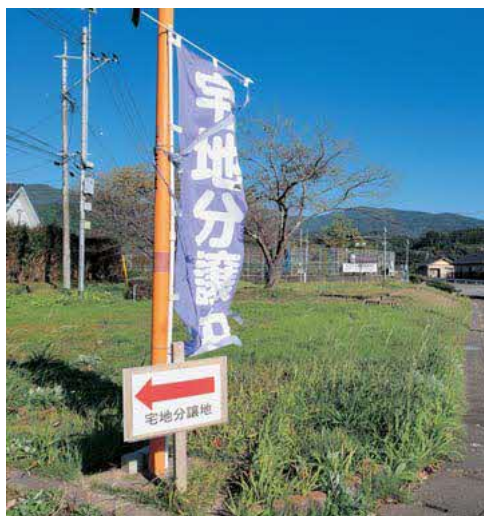

教育課関係

●修学旅行について

杉野 久志 議員

Q

ある学校で修学旅行費を紛失し、校長が立て替えて修学旅行に行ったという報道があったが、管理は徹底されているか。

A

堤田教育課長

学校側が集めて管理している。また、県からも指導が行われており、本村でも昨年、一昨年も学校に指導を行っている。

Q

本年度、中学校の修学旅行は実施するのか。

那須 良策 議員

A

西野教育長

保護者等との協議はなされており、群馬県みなかみ町との交流はこの機会しかないのでは、何とかやってほしいとの意見が出ている。問題は東京で新型コロナウイルス感染者が多いため、東京を外して行程を組めるかも含めて今検討している。

●中学生の学力について

那須良策 議員

Q

現在の中学3年生の学力をどう考えているか。

A

西野教育長

令和元年度の熊本

Q

県の学力調査の結果は管内ではトップだった。公営塾も始まり、そういった学習の機会も準備して、引き続き学力の向上に努めたい。

A

堤田教育課長

中学生の英検3級取得者は国の目標が50%だが、本村ではどういった状況か。

Q

受験者数は1回目が3名、2回目が8名、3回目が5名で、そのうち9名が合格している。

おそらく国の目標には達していないと思うので、もう少し力を入れてい

ただきたい。



条例、意見書などの審議結果（補正予算と決算認定を除く）

議案番号	条 例 等	条例等の主な内容	審査の結果
議案第1号	水上村新型コロナウイルス感染症対策基金条例の制定	地域経済回復に向けた事業に充てるため、国からの臨時交付金を積み立て	可 決 (全員賛成)
議案第2号	水上村ふるさと寄附条例の一部を改正する条例の制定	寄附金を財源として実施する事業に「スポーツ振興に関する事業」を追加	可 決 (全員賛成)
議案第3号 議案第4号	車両損傷事故に係る損害賠償の額を定めること	車両損傷事故に係る損害賠償額の決定	可 決 (全員賛成)
議案第5号	工事請負契約の締結について	湯山小学校校舎改修工事に係る請負契約を締結	可 決 (全員賛成)
陳情第1号	新型コロナウイルス感染症の影響に伴う地方財政の急激な悪化に対し地方税財源の確保を求める意見書	左の内容に対し、各省庁の大臣等、国の関係機関に議会から意見書を提出	採 択 (全員賛成)

令和元年度 水上村会計別決算総括表

(単位：円)

会計別	区分	予算現額	決算額	予算現額に対する決算額比較増減額(繰越明許費を含む)	予算現額に対する決算額の比較(%)
一般会計	歳入	3,878,144,000	3,747,191,572	△ 130,952,428	96.62%
	歳出	3,878,144,000	3,384,812,133	△ 493,331,867	87.28%
	歳入歳出差引残額		362,379,439		
国民健康保険特別会計(事業勘定)	歳入	308,059,000	329,208,754	21,149,754	106.87%
	歳出	308,059,000	286,340,539	△ 21,718,461	92.95%
	歳入歳出差引残額		42,868,215		
国民健康保険特別会計(直診勘定)	歳入	10,700,000	11,037,051	337,051	103.15%
	歳出	10,700,000	10,531,040	△ 168,960	98.42%
	歳入歳出差引残額		506,011		
介護保険特別会計	歳入	377,664,000	377,290,523	△ 373,477	99.90%
	歳出	377,664,000	348,171,216	△ 29,492,784	92.19%
	歳入歳出差引残額		29,119,307		
後期高齢者医療特別会計	歳入	31,410,000	31,622,680	212,680	100.68%
	歳出	31,410,000	30,600,165	△ 809,835	97.42%
	歳入歳出差引残額		1,022,515		
簡易水道事業特別会計	歳入	41,211,000	41,594,508	383,508	100.93%
	歳出	41,211,000	35,021,925	△ 6,189,075	84.98%
	歳入歳出差引残額		6,572,583		
農業集落排水事業特別会計	歳入	64,425,000	64,569,475	144,475	100.22%
	歳出	64,425,000	61,720,558	△ 2,704,442	95.80%
	歳入歳出差引残額		2,848,917		
林業集落排水事業特別会計	歳入	7,503,000	7,634,350	131,350	101.75%
	歳出	7,503,000	5,877,365	△ 1,625,635	78.33%
	歳入歳出差引残額		1,756,985		
下水道事業特別会計	歳入	38,804,000	38,932,523	128,523	100.33%
	歳出	38,804,000	37,060,081	△ 1,743,919	95.51%
	歳入歳出差引残額		1,872,442		
総合計	歳入	4,757,920,000	4,649,081,436	△ 108,838,564	97.71%
	歳出	4,757,920,000	4,200,135,022	△ 557,784,978	88.28%
	歳入歳出差引残額		448,946,414		

令和元年度歳入歳出表 一般会計

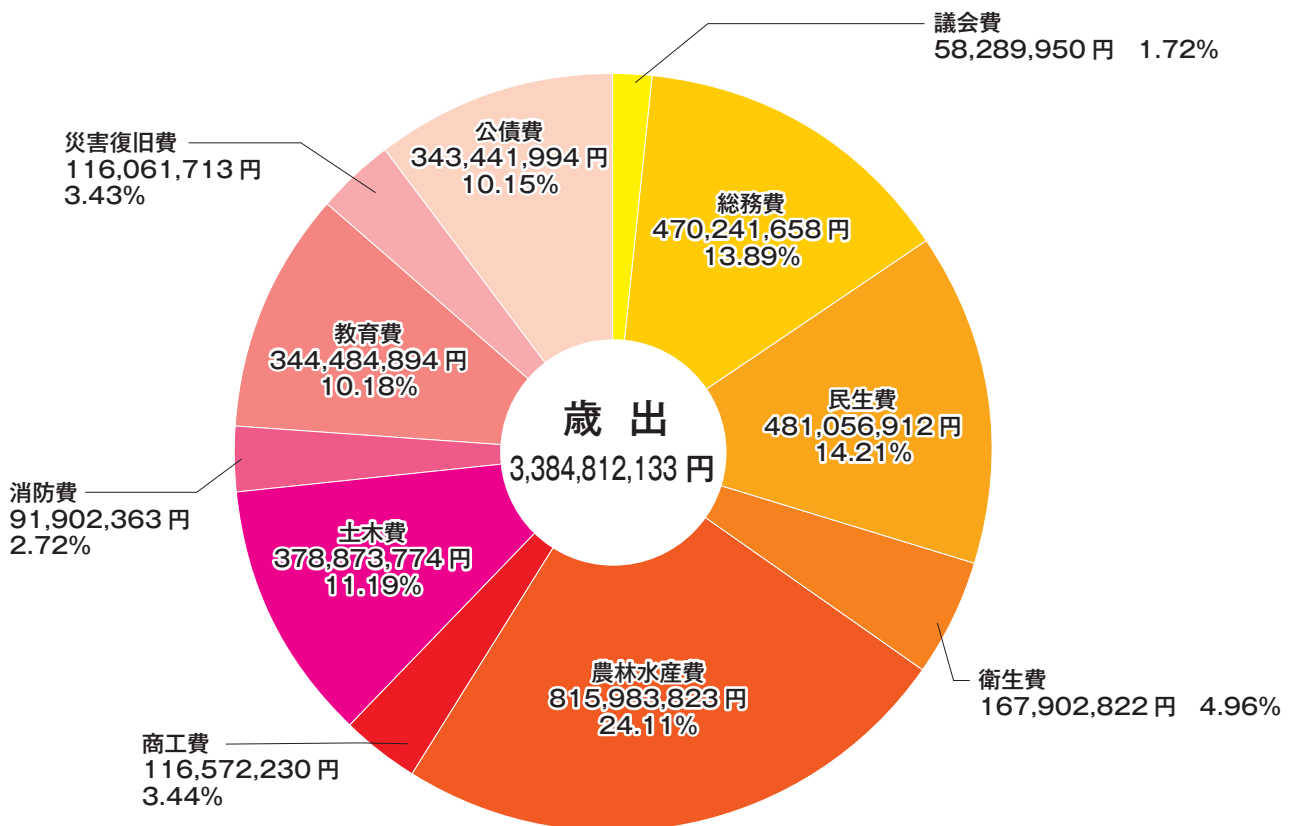
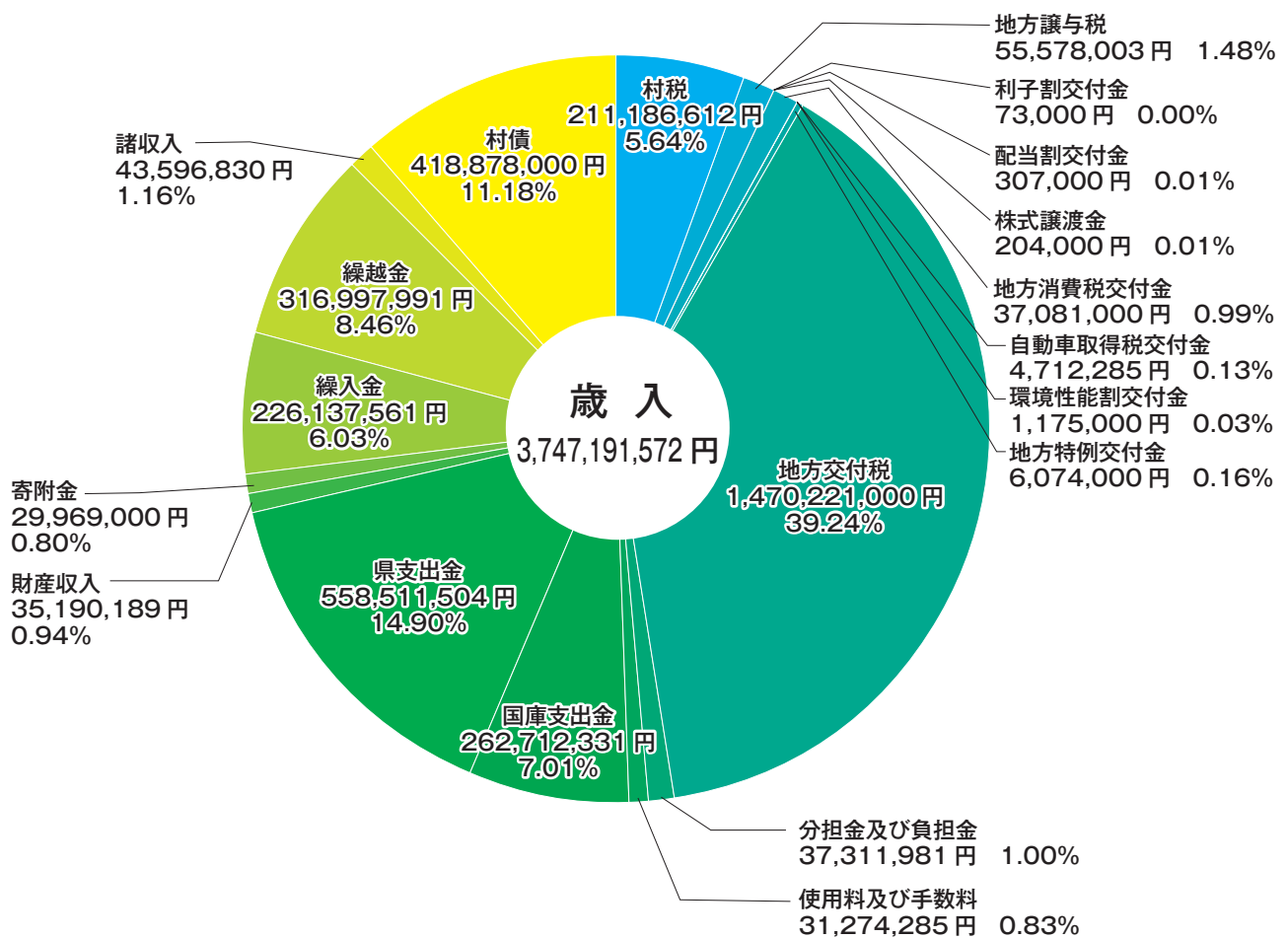

一般会計補正予算 3億8,650万円 追加

歳入歳出予算の総額に3億8,650万円を追加し、総額を41億5,400万円とするもの。

今回、国から新型コロナウイルス感染症対策で臨時交付金が9,376万円交付されたことにより、事業費が大きく増加した。

主に新型コロナウイルス感染症対策基金積立金250万円、ペーパーレス会議・オンライン会議に係るタブレット端末などの経費719万6千円、経済回復活性化事業1,395万円、岩野保育所増築工事・保育所LED改修工事2,696万8千円、イベント開催のための農林業生産施設(旧筍工場)改修費360万円、繁殖牛経営緊急対策事業補助金385万円、地域特産物販売事業持続化給付金・補助金695万円、宿泊・食事クーポン事業補助金800万円、体育施設及び大会等で使用する感染症予防対策備品(AIサーモグラフィカメラ・気化熱冷風機など)1,666万8千円、村道崩尾線道路災害復旧工事2億6,500万円などの事業が追加計上された。

— 主な質疑 —

●ペーパーレス会議システムについて

荒嶽晋 議員

Q

職員・議員のタブレット端末の納入時期は。中国での工場生産がストップしているという話もあり、計画どおりの納入は厳しいのではないか。

A

田代総務課長

コロナ禍であり、年度初めに発注してもなかなか入りづらいという実態がある。機種の設定にもよるが、できる限り速やかに対応したい。

山崎隆浩 議員

Q

タブレット端末は個人アカウントを取得する形で導入されるのか。

A

田代総務課長

個人アカウント取得も可能ではあるが、詳細は今から煮詰めていく。

Q

行政から議会への貸与品ということで、個人使用や個人管理にならないよう、導入事例でも個人アカウントを取得しないようにしている。あくまでもタブレットは会議、議会などの目的で使用すべきで、導入にあたっては注意が必要。

A

田代総務課長

セキュリティ面と運用面も含め、ご指摘いただいた点は充分配慮しながら導入を進めたい。

●新型コロナウイルス対策に係る宿泊・食事クーポン事業について

荒嶽晋 議員

Q

村の宿泊・食事クーポン事業補助金において、クーポン券の対象者は。

A

川俣産業振興課長

この事業は、新しい生活様式に対応した感染症対策を進めている旅館・民宿・飲食店を応援する取り組みで、観光協会と連携を取りながら、開始時期、対象者、対象地域などについて今後検討したい。

●岩野保育所の増築について

米本 宗徳 議員

増築はいつごろを予定しているか。



西本保健福祉課長



予算成立後速やかに設計業務に入り、年内に着工する予定。



保育所は長期休暇がなく、子どもたちがいる期間に工事があると思う。絶対に事故がないように注意をお願いしたい。

●新型コロナウイルス感染症対策基金について

那須 良策 議員

この積立金については、利子補給を5年で想定されているが、国の制度資金以外にも5年以上の長い返済がある資金があると思う。その場合でも5年で打ち切りということか。



川俣産業振興課長



新型コロナウイルス感染症の影響による資金繰りを対象としており、国の新型コロナウイルス感染症対策に係る利子補給期間と同じ5年を想定している。

令和2年度水上村国民健康保険特別会計（事業勘定）補正予算（第2号）

国民健康保険特別会計

歳入歳出予算の総額に115万1,000円を追加し、総額を3億2,225万3,000円とするもの。

令和2年度水上村介護保険特別会計補正予算（第2号）

介護保険特別会計

歳入歳出予算の総額に862万8,000円を追加し、総額を3億7,863万円とするもの。

令和2年度水上村後期高齢者医療特別会計補正予算（第1号）

後期高齢者医療特別会計

歳入歳出予算の総額に16万2,000円を追加し、総額を3,571万2,000円とするもの。

令和2年度水上村農業集落排水事業特別会計補正予算（第4号）

農業集落排水事業特別会計

歳入歳出予算の総額に284万8,000円を追加し、総額を8,874万8,000円とするもの。

令和2年度水上村林業集落排水事業特別会計補正予算（第1号）

林業集落排水事業特別会計

歳入歳出予算の総額に175万6,000円を追加し、総額を805万6,000円とするもの。

令和2年度水上村下水道事業特別会計補正予算（第1号）

下水道事業特別会計

歳入歳出予算の総額に187万2,000円を追加し、総額を3,727万2,000円とするもの。

一般質問

村の現状！ 今後の見通しは！！

避難所の 感染防止対策は

杉野 久志 議員



問 避難行動の住民への周知は。

答 田代総務課長

基本的には防災無線により行っており、避難勧告等を発令した場合には、テレビのデータ放送、ラジオ、スマートフォンエリアメール、防災情報アプリ等で周知している。加えて消防団による広報、声かけ等も行っている。

問 避難所の確保と収容人数は。

答 田代総務課長

指定避難所は10か所あり、第1避難所は岩野公民館、湯山地域交流センター、江代地域防災拠点施設となっている。緊急指定避難所は各地区の公民館で、防災マップ、ホームページに掲載している。収容人数については避難所全体で2,980人対応可能。コロナ禍においてはソーシャルディスタンス確保が必要なので、1,500人程度と考えている。

問 公共施設以外の施設の活用、例えば旅館、民間の事業所などの考えは。

答 田代総務課長

緊急福祉避難所ということで、体が不自由な方については特別養護老人ホー

ム桜の里と協定を結んでいる。指定避難所以外の公共施設としては石倉交流施設などがある。

問 避難所における感染防止対策と高齢者や基礎疾患のある方の健康管理は。

答 田代総務課長

パーティションや消毒、入室時の検温、定期的な換気、体が不自由な方については段ボールベッドを準備している。保健師については、心身のチェックのため待機させている。

問 車中泊など避難所外の避難者への対応は。

答 田代総務課長

駐車場の車中泊は定期的に窓越しの確認はできるが、消毒や検温は行っていない。



●ICT(5G含む)を活用した、 地方創生戦略の検討は ●IT関連企業の誘致の検討・ 進捗は

害等問題点の洗い出しは。

答 田代総務課長

7日間において光ファイバーが不通となり、県の総合防災情報システムを利用することが出来なかつた。しかし、通信衛星を利用した防災情報ネットワークを活用し、電話やファックスでの情報収集は可能だった。今後は光ファイバーの被災により、携帯電話も含め情報が完全にストップするのを懸念している。

マート農業では、気象状況の発信体制整備として、気象ロボットの導入を予定している。包括協定を結んでいる「株式会社MARKU」と今後の進展、最新の情報アイデア等地方創生に生かしていきたい。

税制優遇措置については、工場等を新設・増築する場合、固定資産税免除措置が3年ある。支援策は、熊本県サテライトオフィス誘致受入施設整備補助金、マッチング及び企業支援事業などがある。

問 ICTを活用した、地方創生戦略の検討は

答 田代総務課長

平成20年より光ファイバーの敷設を始め、現在200世帯22・9%が利用されている。

問 第5世代移動通信システム(5G)を想定した中長期的な地方創生戦略が必要と考えるが検討はなされているか。

答 田代総務課長

ICTを活用した取り組みは、「GIGAスクール」構想により、小・中学校の児童生徒に一人一台パソコンを導入し、オンライン事業も可能となっている。

問 IT関連企業の誘致の検討・進捗は

水上村総合計画ではIT関連企業等の誘致の検討とあるが、進捗状況は。

答 川俣産業振興課長

球磨郡市で組織されている企業誘致連絡協議会と誘致活動をしている。

問 「お試しサテライトオフィス」事業では、地方自治体が空家や空き事務所を活用し、生活や執務環境を整え、地方で働くことを体験しながら開設につなげていく取組がなされているが検討は。

答 中嶽村長

包括協定を結んでいる「株式会社MARKU」や「ソラシドエア」と情報発信体制をすすめる、公共施設の一部をサテライトオフィスやコワーキングスペースに改修し、お試しや移住定住などITサテライトオフィスの誘致を前向きに取り組んでいきたい。

問 本村に企業誘致を推進する場合メリットがなければ難しいと考えるが、税制等の優遇措置や支援策は。

答 川俣産業振興課長



●合宿誘致に対する 感染防止対策は ●職員間にトラブルがないか アンケート調査を

合宿誘致に対する感染防止対策は

問 本村で感染者が出た場合の対応とマニュアルの作成はなされているか。

答 西本保健福祉課長

感染の疑いがある方への対応は、保健所が全ての業務を担う。まず自己負担なしでPCR検査を行い、陽性の場合には指定の医療機関への入院、軽症や無症状の方は指定の宿泊施設や自宅での療養となる。濃厚接触者が確認されたら同じ手順で検査が行われる。マニュアルは平成26年に指定

感染症対策として行動計画を作成している。

問 個人でPCR検査をした場合、その一部を助成する考えは。

答 中嶽村長

全住民を対象とした場合、急ぐ検査が遅れたり、検査機関の仕事が停滞させる原因になるのでは。

問 7月、8月に合宿でスカイヴィレッジを利用した団体と利用者数は。

答 堤田教育課長

7月は実業団だけで、広島県と兵庫県から24名、8月は中学生が鹿児島県から15名、高校生が熊本県内で70名、鹿児島県から75名、福岡県から25名、大分県から16名、宮崎県から12名、実業団は熊本県内で10名の合計223名となっている。

問 県外から多くの選手が合宿に来ていただきありがたいが、合宿関係者によって住民に感染する恐れがある状況での合宿誘致は如何なものか。

答 中嶽村長

旅館、民宿にコロナウイルス感染症対応マニュアルを配布している。また、各団体それぞれが直接宿に予約をされ役場を通していない。3密を回避する対策を講じて指導者が引率して来るのであれば商いのうちだと思っている。

職員間にトラブルがないかアンケート調査を

問 成尾村政残り8年間で定年、勸奨退職を除く退職者3名、廣瀬村政4年間で2名、中嶽村政5年4ヶ月では8名となっているが、多いと思われるか。

答 中嶽村長

私の執行権の範囲で考えさせていただきたい。

答 中嶽村長
人数については多い少ないは人の判断によると思う。

問 職員間のトラブル、ハラスメントはあっていないか。また、調査等が行われているのか。

答 中嶽村長

ハラスメント等はないと思う。また、調査は行っていない。

問 若い職員が辞めているのは何らかの原因があると思う。ワークライフバランスが取れているかいないかも併せてアンケート調査をされる意旨があるか。

答 中嶽村長

私の執行権の範囲で考えさせていただきたい。



● 7月豪雨の復旧対応は ● 財政調整基金の 積立計画は

7月豪雨の復旧対応は

問 7月豪雨により、本村でも国及び県管轄

の道路・河川・治山関係に多大な被害が発生していると思うが、被害件数、被害状況、被害額を把握してあるか。また、被災した箇所については、二次災害、住民の生活環境などの観点から早急な復旧対応が考えられるが、その計画、対策は。

答 甲斐建設課長

国管轄では被害はないが、県管轄では道路が3路線11ヶ所で被害額2億6千万円、河川が8河川17ヶ所で

被害額6億8千万円、合計28ヶ所で9億4千万円。なお、治山関係については村内全域で44ヶ所、被害額22億7千万円と聞いている。

また、今後の復旧対応については、仮工事などで対応しながら早期完了を目指すよう要請・要望していく。

避難所内での問題点や改善点は。

問 田代総務課長

今回はコロナ禍で、ソーシャルディスタンスということから間隔を取る必要があり、通常の半数しか避難所に避難させることができなかつたことで、村内全部で5ヶ所の避難所を設けた。今後も、現在の避難所に隣接する施設を避難所として開設できるか総合的に考え、また職員の体制についても協議を行っていく。

財政調整基金の積立計画は

問 一般財源の支出が今後増えることが予想される中、財政調整基金^{※1}の用途及び積立などについての考えは。

答 田代総務課長

本年度においては、コロナ禍によつて基金を取り崩していない。ただ、今回は地方創生の臨時交付金事業として事業が増えたため、この財源不足分に基金から2,500万円取り崩しているが、まだまだ安定している状況。

答 中嶽村長

財政調整基金及び減債基金^{※2}の合計額が標準財政規模^{※3}の50%を割つた場合、積み増しを考えている。

用語の説明

※1 財政調整基金・・・決算剰余金などを積み立て、財源が不足する年度に活用する基金

※2 減債基金・・・村債(村の借金)の償還に必要な財源に充てるための基金

※3 財政標準規模・・・地方公共団体が、合理的な水準で行政を行うための標準的な一般財源(村税、交付税など)が自由に使える財源の規模

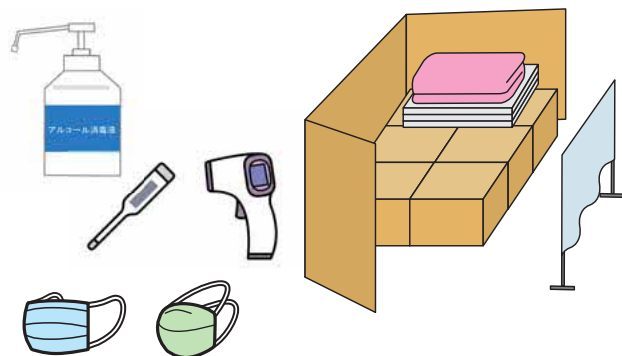

傍聴しやすい議会に

～ 傍聴者のための資料を準備 ～

第3回定例会では、議会の資料を傍聴席で閲覧できるよう、一般質問、条例改正や補正予算等の議案、決算書などの資料を傍聴者向けに準備しました。

これまでは、議会を傍聴しても資料が手元にないため、何が議場で議論されているかがわかりにくかったのではないかと思います。せっかく足を運んでいただいた議場で、議論されている内容がわからないと次も行ってみようという気持ちにならなかったのではないかとこの自省の念もあります。

そして、何よりも住民のために議会が開かれているのだから、傍聴者である住民のために、また、開かれた議会に向けた議会改革の一環として、傍聴者用資料を今後も備えていくことにしました。

特に、3月、6月、9月、12月の定例会では一般質問が行われます。一般質問は事前通告制になっていて、特定のテーマに関する見ごたえのある議論が特徴です。まずは一般質問の傍聴から始めてみませんか？

議会活性化特別委員会

委員長 小野頼年・副委員長 山崎隆浩

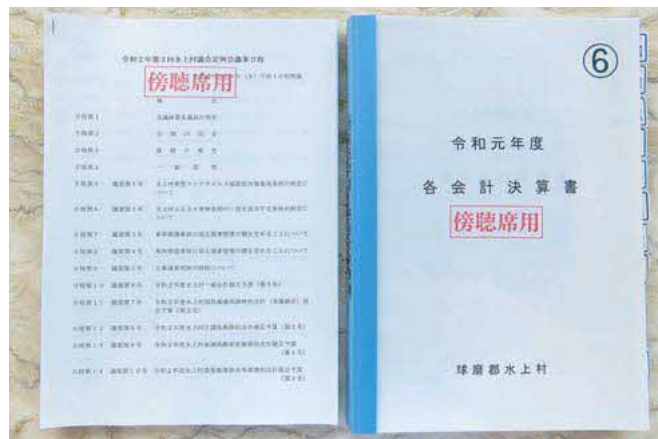

議場の入口に置かれた傍聴者用資料

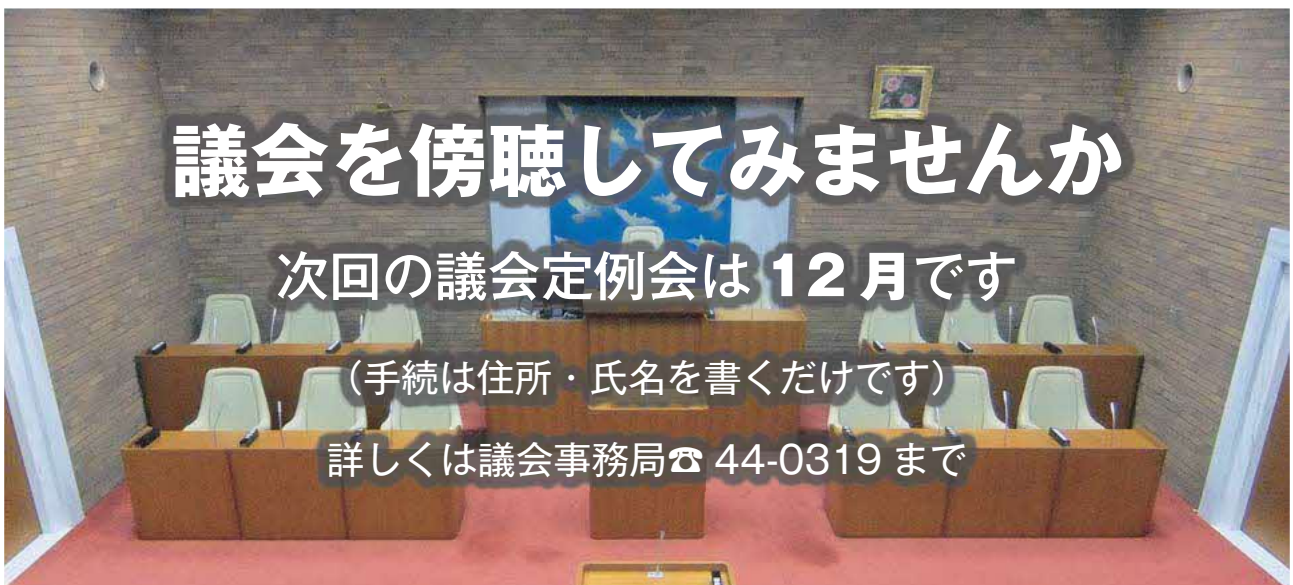

これからの防災のあり方は

～ 大規模災害の教訓を生かす ～

10月2日、「熊本県町村議会議員研修会」が熊本県立劇場で開催された。講師には実践的防災・危機管理の第一人者で知られる防災システム研究所 所長で防災・危機管理アドバイザーの山村^{やまむら}武彦^{たけひこ}氏が招かれた。山村氏は、50年以上にわたり、世界中で発生する災害の現地調査を実施されており、7月豪雨災害時にも実際に現地入り。徹底的な現地分析に裏打ちされた聞きごたえのある講演であった。

ひとは、都合の悪い情報を無視したり、自分に都合よく考えようとする「正常性バイアス」(写真)なるものが働いているようだ。「今夜、大規模地震が起きたら……。本当に今のままの備えでよいのか自分自身に問いかけてみてください」との言葉にハッとさせられた。

これから先、想定を大きく超えた7月豪雨災害の検証データが次々と明らかになるだろう。川辺川ダム問題も再燃しているが、決着に何年かかるかわからない。来年も豪雨災害が起きたら……。ハザードマップの確認、自主的な避難、家庭内・地域内でできる防災、向こう三軒両隣の近所付き合い・支え合いなど「自助・共助による防災意識」をもっと高める訓練が必要だと再確認させられた。

大規模災害の教訓をどう生かすのか、これからの防災はどうあるべきか、この視点を忘れることなく必要な施策を提言できたらと思う。



メディアでも活躍される山村氏

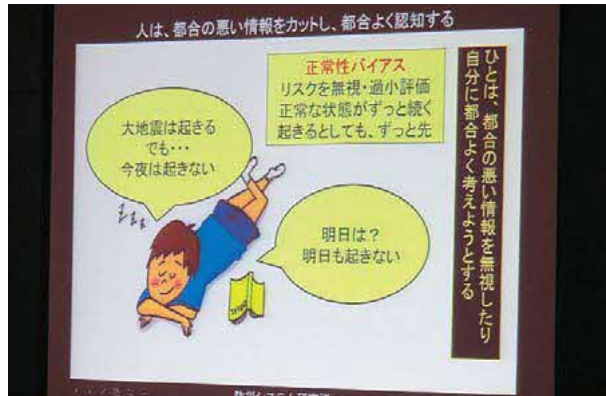

オリンピック会場の新国立競技場

広報特別委員会
委員長 米本 宗徳
副委員長 山崎 隆浩
委員 杉野 久志
尾前 武志

早く元の生活に戻れるよう願っています。
杉野 久志

今年の夏は、新型コロナウイルス感染症拡大により、日本中の人たちが楽しみにしていた東京オリンピック・パラリンピックは延期、私自身アルプススタッドから応援するはずだった甲子園は中止、帰省客で賑わう夏祭り、夜空を彩る花火大会も中止になり、唯一できたのが家族とのバーベキューだけでした。多くの人々が大変残念で、いろんな想いでこの夏を過ごしたと思います。
一日も早く新型コロナウイルスが収束し、来年の夏、今年できなかった事ができるよう、そして笑顔で過ごせるように願っています。

編集後記

水上村家庭学習等のための 通信費等支援補助制度

10月1日開始

水上村では、感染症や自然災害の発生等により、学校の臨時休業等の緊急時において、ICTの活用によって、児童生徒が家庭等においても学びを保障できる環境を整備し、遠隔授業を進めるため通信費等の一部を補助します。

《光契約世帯》

補助対象者	<ul style="list-style-type: none"> ◆村内小中学校に在籍している児童生徒の保護者であること ◆他の制度により、通信費の補助又は免除を受けていないこと
補助内容	◆月額通信料から1,000円を控除した額
申請方法	◆補助金交付申請書に必要事項を記入し、教育委員会へ申請
添付書類等	<ul style="list-style-type: none"> ◆補助対象経費を支払ったことがわかる書類の写し ◆補助金の振り込み先の金融機関及び口座番号が確認できる書類等の写し
申請時期	◆遠隔授業を実施した月の1月以内に申請
その他	<ul style="list-style-type: none"> ◆申請は、遠隔授業を実施した月の事後申請 ◆補助対象期間に契約を変更された場合は、補助の対象にならない場合がある ◆補助対象期間に水上村に転校した場合は、転校日の翌月以降について補助対象また年度途中で他自治体の学校へ転校した場合は、転校月までが補助の対象

《レンタル通信端末世帯(モバイルルータ)》

対象者	<ul style="list-style-type: none"> ◆村内小中学校に在籍している児童生徒の保護者であること ◆他の制度により、端末の提供を受けていないこと
支援内容	<ul style="list-style-type: none"> ◆教育委員会がレンタルした通信端末を貸し出し ◆1月につき1,000円を保護者から徴収
申請方法	◆レンタル通信端末借用届に必要事項を記入し教育委員会へ申請
申請時期	◆遠隔授業を実施する事前申請とし、申請については教育委員会から改めて通知
その他	<ul style="list-style-type: none"> ◆申請は、遠隔授業を実施する月の事前申請 ◆補助対象期間に契約を変更された場合は、補助の対象にならない場合がある ◆補助対象期間に水上村に転校した場合は、転校日の翌月以降について補助対象また年度途中で他自治体の学校へ転校した場合は、転校月までが補助の対象

お問合せ先 水上村教育委員会 担当：那須

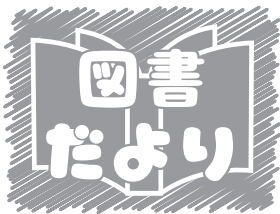

岩野公民館 図書室より 今月の新刊を紹介します！



Sassy のあかちゃんえほん にここに Sassy/DADWAY



いつもにここに、左右対称の顔、白と黒や赤などのコントラストの強い模様は、赤ちゃんが大好き。低月齢の赤ちゃんには、目の正面 20 cm ~ 30 cm のところでみせると、焦点が合いやすいので効果的です。

さらにざんねんな いきもの事典 今泉 忠明



シリーズも第5弾！！野菜や果物、細菌を新たな仲間に加えて、今回もたっぷり 100 以上の新しい「ざんねん」なお話を紹介します！

仕事本 わたしたちの 緊急事態日記 尾崎世界観 他 77 人



“普通の毎日”が一変した 2020 年 4 月、ほかの人はどう過ごしていたんだろう。パン屋、ミニスーパー店員、専業主婦、タクシー運転手…コロナ禍で働く 77 人の日記のアンソロジー！！

家族じまい 桜木 柴乃



札幌近郊の美容院のパートとして働く智代は、子供たちが独立した今、夫とふたりで暮らしている。夫にも自分にも老いを感じ始めたある日、妹から母が認知症になったという電話が。…

納税のお知らせ

11月の税金等

村県民税	3期
国民健康保険税	7期
後期高齢者医療保険料	7期

11月の納付書等発送日	11月11日(水)
11月の口座振替日	11月25日(水)
11月の納期限	11月30日(月)

★口座振替で納付されている方は、前日までに預貯金口座の残高の確認をお願いします。

また、毎月発行しています口座振替通知書兼領収書が不要の方は、税務住民課までご連絡ください。

なお、内容については、通帳記帳にてご確認ください。

★水上村の納付書で納める方は、下記の納付取扱金融機関で、納付ください。

取扱金融機関等	窓口取扱時間	取扱曜日
水上村役場 会計室	午前8時30分～午後5時15分	月～金曜日 (祝祭日除く)
郵便局(ゆうちょ銀行)	午前9時00分～午後4時00分	
JA球磨 本所及び各支所	午前9時00分～午後3時00分	
肥後銀行 本店及び各支店		
熊本県信用組合 本店及び各支店		
熊本銀行 本店及び各支店		

【口座振替の推進について】

口座振替は、一度お申込みいただくと、指定された口座から納期ごとに、自動的に引き落とされる、便利で確実な納入方法です。

なお、上記の役場以外の金融機関にて、口座振替の申込みをお願いします。

必要なもの・・・お届け印、預金通帳

※各税等について、ご不明な点がございましたら下記までご連絡ください。

村県民税・固定資産税・軽自動車税・国民健康保険税

介護保険料・後期高齢者医療保険料

国民健康保険・国民年金の 手続きをお忘れなく！



住民の方は国民皆保険制度により、なんらかの医療保険制度に加入しなければならないと法令で定められています。どの医療保険にも加入していない方は国民健康保険の加入が必要となります。

また、国民年金は20歳から60歳までの期間は強制的に加入しなければなりません。

会社を退職した方、就職等で社会保険等に加入された方は14日以内に下記のとおり手続きを行ってください。

就職等で社会保険に加入された方

国民健康保険の喪失手続きが必要です。
喪失手続きをされないと国保に加入したままになり、保険税を二重負担してしまうことになります。

また、誤って社会保険加入中に国民健康保険の保険証で医療を受けてしまうと、国民健康保険で負担した医療費を後で返していただくことになりますので、ご注意ください。

【必要なもの】

- 加入した社会保険等の保険証
- 印鑑

会社を退職した方

国民健康保険・国民年金の加入手続きが必要です。

保険料は資格取得月に遡って課税されますので早めの手続きをお願いします。

【必要なもの】

- 離職票又は社会保険の資格喪失証明書
- 印鑑

お問合せ：国民健康保険係（保健福祉課）

国民年金係（税務住民課）

11月30日は「年金の日」です！

厚生労働省では、国民お一人お一人、「ねんきんネット」等を活用しながら、高齢期の生活設計に思いを巡らしていただく日として、11月30日を「年金の日」としております。

この機会に、「ねんきん定期便」や「ねんきんネット」で、ご自身の年金記録と年金受給見込額を確認し、未来の生活設計について考えてみませんか？

「ねんきんネット」をご利用いただくと、いつでもご自身の年金記録を確認できるほか、将来の年金受給見込額について、ご自身の年金記録を基に様々なパターンの試算をすることもできます。

「ねんきんネット」については、日本年金機構のホームページでご確認いただくか、八代年金事務所にお問い合わせください。

ねんきんネットの詳細は…[日本年金機構ホームページ](https://www.nenkin.go.jp/n_net/)

(https://www.nenkin.go.jp/n_net/)

お問合せ先：八代年金事務所 ☎ 0965-35-6123

自衛隊員募集



1 高等工科学校生徒

- (1) 受付期間
令和2年11月1日(日)から令和3年1月6日(水)まで(締切日必着)
- (2) 募集人員(令和3年度入校)
約260名
- (3) 応募資格
令和3年4月1日現在、15歳以上17歳未満の男子
- (4) 試験
 - ア 第1次試験
令和3年1月23日(土)、熊本県合同庁舎
 - イ 第2次試験
令和3年2月4日(木)～2月7日(日)までの指定する1日、会場については第1次試験合格通知時に、書面の送付をもってお知らせします。

2 自衛官候補生採用試験(第3回)

採用試験日は令和2年12月5日(土)を予定とするも、細部は別途ご案内します。

3 一般曹候補生採用試験(第3回)

採用試験日は令和2年12月5日(土)又は12月13日(日)予定であり、細部決まりましたらご案内します。

【お問合せ先】

上記のほか細部の内容については、自衛隊熊本地方協力本部人吉地域事務所までご連絡をお願いします。

自衛隊熊本地方協力本部人吉地域事務所

住所 〒868-0008 熊本県人吉市中青井町320-13

TEL (0966) 22-4704

弁護士無料相談

日時：11月12日(木)
午後1時～午後4時
場所：水上村保健センター
相談員：弁護士等



※事前に予約が必要です。

お問合せ先：水上村社会福祉協議会
☎44-0782

行政相談所の開設

今年度は「毎月第2木曜日」に行政相談所を開設します。

相談は無料で秘密は固く守られます。お気軽にご相談ください。

日時：11月12日(木)
午後1時～午後3時

場所：水上村保健センター
相談員：行政相談委員 唐鎌精二 さん

お問合せ先：総務課 椎葉真珠美
☎44-0311



インフルエンザにご用心!!

例年、12月から3月が流行期です。特に高齢者や小児では重症化しやすいので、対策と予防に心がけて下さい。



保健師コラム
vol.28

インフルエンザとかぜはどう違うの？

	インフルエンザ	かぜ
症状	高熱、頭痛、関節痛、筋肉痛、せき・のどの痛み、鼻水等	のどの痛み、鼻水、鼻づまり、くしゃみ、せき、発熱
発症	急激	比較的ゆっくり
症状の部位	強い体のだるさなど全身症状	鼻、のどなど局所的

対策と予防はどうするの？

1. 予防接種をしましょう



ワクチンが十分な効果を維持する期間は接種後2週間後から約5か月。一般的には10月から12月中旬までに行うことが適当です。

新型コロナウイルスとインフルエンザの区別は困難であるという指摘もありますので、ぜひ、インフルエンザワクチンの接種をご検討ください。

2. 外出時にはマスクを着用しましょう



3. うがい、手洗いをしっかりと行いましょう



4. 咳エチケットを行いましょう



ハンカチやティッシュ、腕で口と鼻を押さえ他の人から顔をそむけ、1m以上離れましょう。

5. 十分な休養、バランスの取れた食事に心がけましょう

6. 室内では適度な湿度を保ちましょう

空気が乾燥すると、インフルエンザにかかりやすくなります。室内では加湿器や濡れたタオルを干すなど適度な湿度を保ちましょう。

7. こまめに換気を行いましょう

30分～1時間に1回は、窓を開けましょう。

お知らせ

- ・インフルエンザ予防接種を行った方への補助金があります。接種をされた方は領収証・印鑑・母子手帳などを持参し、保健福祉課までお越しください。

お知らせ

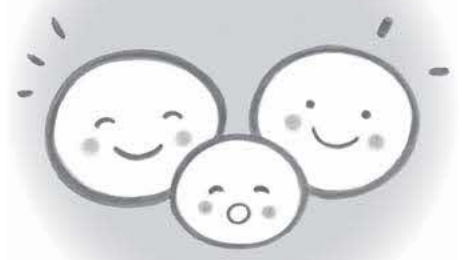

information

相談 熊本県弁護士会 令和2年7月豪雨被災者向け法律相談

被災者の方々の生活再建のために有益な情報・法的判断を提供するため、電話相談・法律相談を実施中です。

●弁護士による法律相談センターの面談相談

県内8カ所の法律相談センターにおいて、無料で実施しております（要予約）。最寄りの相談所…人吉・球磨法律相談センター（人吉市南泉田町3-13 人吉商工会議所内）／時間…毎週金曜13時～16時

①電話予約

☎096(325)0009
（受付時間…平日9時～17時）

②インターネット予約
ホームページ内WEB予約からご予約ください。
<http://www.kumaben.or.jp/>

●弁護士による電話相談

①日本弁護士連合会統一ダイヤル
☎0120(254)994

（通話料無料）

受付時間…平日11時～15時

②熊本県弁護士会専用ダイヤル（12月まで）
☎096(312)3252

（通話料がかかります。）

受付時間…平日12時～14時

その他 必ずチェック最低賃金！ 使用者も、労働者も

熊本県最低賃金が改定されました。

時間額793円（令和2年10月1日から）

この最低賃金は、県内すべての事業所、労働者に適

用されます。

熊本労働局労働基準部賃金室
☎096(355)3202

人吉労働基準監督署
☎(22)5151

その他「jobnavi 2020 学生等オンライン企業面接会」を開催します！

学生等の就職支援と県内企業の若年労働力確保を目的に、jobnavi

2020 学生等オンライン企業面接会を熊本労働局、ハローワーク、熊本

県、熊本市等の共催により開催します。

●日時 令和2年11月10日

（火）・11日（水）10時～17時

●Twitter公式アカウント（10月上旬開設予定）

アカウント名…熊本

jobnavi

2020 学生等オンライン企業面接会

●実施方法・形式 Web

会議システム「Zoom」によるオンライン就職面接会
企業がZoomアカウントを作成の上、ホストとして

学生等を招待し実施

●参加企業

熊本県内を就業場所とする大卒等求人

人をハローワークへ申し込み、学生等の応募を受け付けている企業

●参加学生等

大学（院）・短大・専修学校等を来春卒業予定の者及び卒業後概ね3年以内の者

事前申し込みが必要

です。（詳細は公式Twitterに掲載。

また、大卒等求人票は10月中旬以降に熊本労働局

ホームページに掲載予定）

●熊本労働局職業安定部訓練室
☎096(211)1707

募集 働く人のパソコン講座

●内容 ワープロの基礎から実用資料作成編

●日時 11月12日（木）～12月

24日（木）毎週月曜・木曜計13回（11月23日は翌日24日（火）18時30分～20時30分）

●受講料 8000円（資料代込み）

●場所・申込 職業訓練法人人吉球磨能力開発センター

職業訓練法人人吉球磨能力開発センター

☎(22)2475

HP <http://www.hk-nouk.aicenter.com/>

その他 パートタイム・有期雇用労働法が2021年4月全面施行されます

1. 不合理な待遇差は禁止です。

事業主は、基本給や賞与、手当など、あらゆる待遇について、個々の待遇の目的や性質に照らして、不合理な待遇差を設けてはなりません。

2. 待遇差の内容や理由について説明を求めることができます。

パートタイム労働者・有

期雇用労働者は、正社員との待遇の違いやその理由などについて、事業主に説明を求めることができず。

また、説明を求めた労働者に対する不利益取扱いは禁止されています。

3.職場でのトラブルについて紛争解決援助制度が利用できます。

熊本労働局で、無料・非公開で紛争解決のお手伝いをします。

『雇用形態に関わらない公正な待遇の確保のための特別相談窓口』を開設しています。

●**開設時間** 8時30分～17時15分（土日、年末年始、祝日除く）

●**図熊本労働局雇用環境・均等室**

☎096(352)3865

同一労働同一賃金特集ページで検索！

その他 **知っていますか？ 建退共制度**

建退共制度は、中小企業

退職金共済法に基づき建設現場労働者の福祉の増進と建設業を営む中小企業の振興を目的として設立された退職金制度です。

この制度は、事業主の方々が、労働者の働いた日数に応じて掛金となる共済証紙を共済手帳に貼り、その労働者が建設業界で働くことをやめたときに建退共から退職金を支払うという、いわば業界全体での退職金制度です。

●**加入できる事業主** 建設業を営む方

●**対象となる労働者** 建設業の現場で働く人

●**掛金** 月額310円

★**特長**

◎国の制度なので安全、確実、申し込み手続は簡単です。

◎経営事項審査で加点評価の対象となります。

◎掛金の一部を国が助成します。

◎掛金は事業主負担となりますが、法人は損金、個人では必要経費として扱われ、税法上全額非課税

となります。◎事業主が変わっても退職金は企業間を通算して計算されます。

建退共制度の特例措置のお知らせ

建退共では、地震等により災害救助法が適用された皆様に対し、各種手続の特例措置を実施しております。

建退共 検索

図建設業退職金共済事業本部 事業推進課

☎03(6731)2867

その他 **文化・芸術のさまざまなジャンルの教室を11月下旬から動画配信！**

県内で活躍される各ジャンルの先生が、お教室（初心者～上級者コース）を動画で配信します。文化・芸術の秋、この機会にご自宅で習い事を始めてみませんか！

●**ジャンル**

バレエ、フラダンス、ストリートダンス、フラ

ワーアレンジメント、日本画、書道、日本舞踊、吟詠、剣詩舞、邦楽など詳しくは、

アートラーニング

で検索！

図県文化企画・世界遺産推進課

☎096(333)2154



相談 **若者サポートステーションやつしろ電話相談**

みなさんの心配事や不安に寄り添い「働きたい」という気持ちを応援しています。無料にて実施していますので気軽に相談してください。なお、詳細はホームページからもご覧になれます。

す。

●**対象** 15歳から49歳までの求職中の方、またはそのご家族の方

●**日程**

○11月5日（木）

13時30分～16時30分

多良木町交流館石倉

Withジョブカフェ球磨

ランチ

○11月25日（水）

13時30分～16時30分

湯前町レールウィング展

示体験施設

●**その他** 日曜・月曜・祝日は定休日です。

図若者サポートステーションやつしろ

☎0965(37)8739

メール

wakasapo.yatushiro@kirari-co.info

※新型コロナウイルス感染症感染防止のため、状況によって中止する場合がございます。

中止の場合、若者サポートステーションやつしろにてお電話、ビデオ通話にてご相談いただけます。

す。



放送大学

2021年4月入学生募集中！

出願期間

第1回募集：11/26～2/28（必着）

第2回募集：3/1～3/16（必着）

■ポイント1 学ぶ意欲が入学資格！学力試験はありません

条件を満たせば学力試験はありません。卒業すれば学士の学位を取得できます。大学院もあります。

■ポイント2 テレビだけじゃない！スマホやパソコンでいつでも！

テレビの放送授業を自宅で学べるほか、学生はインターネットでいつでもどこでも授業を受けることができます。また全国の学習センター・サテライトスペースでも視聴できます。

■ポイント3 1科目から学べます半年だけの在学もOK！

一流の講師による約300の科目があり、1科目から学ぶことができます。人気の心理学をはじめ社会から自然まで幅広い分野の授業があります。

■ポイント4 負担が少ない授業料が魅力です

授業料はテキスト費込みで1科目11,000円（放送授業）。入学科を含めリーズナブルな費用で学べます。また半年ごとに受講する科目の授業料だけを払う仕組みも魅力のひとつです。

資料請求・詳細はホームページにて

放送大学	検索
------	----

<https://www.ouj.ac.jp>

詳しくはホームページ、もしくは最寄りの学習センターへ

あなたのそばに学習センター

出願前のご相談、見学だけでも歓迎。お気軽にお越しください。（電話相談も受付けています）

放送大学熊本学習センター

〒860-8555 熊本市中央区黒髪2丁目40-1
Tel: 096-341-0860 Fax: 096-641-0870
Mail: sc-kuma@ouj.ac.jp

みずかみ商品券でお買物♪

11月4日(水)
発売開始!

売り切れ
次第終了
します



★村内でのお買物には、商工会で
商品券を購入してから
お買物♪

★水上村内の方なら、
5,000円で6,000円分の
商品券が買えるから
1冊で1,000円もお得です。

村内の方→プレミアム 20%のおまけ付♪

村外の方→プレミアム 10%のおまけ付♪



※商品券を購入される際は、免許証や健康保険証などをご持参ください。

■商品券の購入は、11月4日(水)から、
下記の場所で購入できます。

- 岩野地区(大石酒造場、水上村商工会)
 - 江代地区(米本商店)
 - 湯山地区(山崎商店、市房観光ホテル〔土日も営業〕)
- ※販売時間は各お店の営業時間内です。

■購入限度は、一人 20,000円(4冊)まで。
★1冊は5千円で購入できます。

■みずかみ商品券でできないこと。

- ★商品券を現金化すること。★業者間での支払・決済。
- ★ビール券・切手など換金性の高いものの購入。
- ★本券で購入された場合、お釣りはありません。

■有効期限は、2021年3月31日(水)までです

商品券でのお買物は、3月31日までにお使いください。3月31日以降の使用はできません。

水上村商工会

熊本県球磨郡水上村大字岩野158-2

商品券についてのお問合せは

TEL 44-0073

村内

事業所紹介

村内の事業所紹介の連載をスタートします。
現在、コロナ禍にあっても、村内にて元気に営業を行っている事業者さんを紹介することで、地域の活性化につながりますように。

やすらぎの郷 樹里



業 種 通所介護事業所（デイサービス）

店舗情報

住 所 水上村岩野 90-2
電話番号 0966-44-0092
営業時間 8：15～17：15
定休日 日曜日



PR内容

令和2年2月にオープンしたてのデイサービスです。『歩くよろこび。繋がるよろこび』をテーマに介護予防に特化したサービスを提供しています。1人1人に合わせた運動やトレーニングを行い、身体機能の維持・向上に努めます。また、自宅でも行える体操やトレーニングメニューを作成し、毎日の日課になるようスタッフがサポートしております。

民宿おのや



業 種 宿泊業

店舗情報

住 所 水上村湯山 1409-4
電話番号 0966-46-0552
営業時間 15：00～11：00
定休日 不定休

H P <http://www.onoya.tank.jp/>

PR内容

民宿おのやは、一の宮神社鳥居の右横にあります。季節の食材をふんだんに使ったお料理が自慢です。宿泊の他に各種宴会も承りますのでお問合せください。



湯山小宿泊登校

10月8日から9日にかけて、コミュニティ・スクール事業として、湯山校区と湯山温泉旅館組合皆さんの協力により、湯山小学校宿泊登校が行われました。

今年の宿泊先は、茶乃実、美野里、民宿川原の3宿で、子どもたちは、縦割り班に分かれて、運動場や宿泊先で地域の方と交流し、宿へ宿泊。夜には、湯山体協から花火のプレゼントもあり、子どもたちにとって、楽しい思い出となったようです。

よこつと記



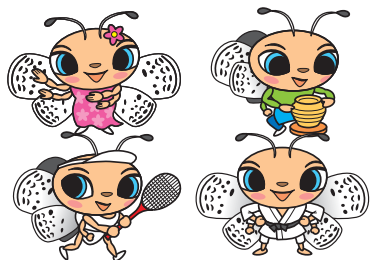

水上元気クラブ

ジュニアから高齢者まで、老若男女を問わず参加できる「水上元気クラブ」。スポーツや文化活動に親しむことができる環境が整えられ、地域に根付いたクラブです。メニューは、当誌5月号の32・33ページで紹介しております。このコーナーでは、各クラブの紹介や活動状況を報告していきます。申し込み方法や年会費などのお問い合わせについては、教育委員会事務局（☎44-0333）まで。



習字教室

対象者：一般
会場：岩野公民館中研修室
日時：毎月第1・3水 9:30~11:30
指導者：那須 久子



現在は7名ほどの生徒さんが通われていて、日ごとに自分のテーマを見つけ、ご自身のペースで筆を動かされています。テーマは、愛読書からの引用や、先生が書いたお手本から見つけます。楷書（かいしよ）や、行書、小筆でつづけ字に挑戦されたりと、内容は様々です。指導者の那須さんは、それぞれの生徒さんに合った指導や提案をされていました。

試しに書いてみると実感できるのですが、半紙1枚に「ただ書く」だけではなく、字のバランスなどを考えながら、筆を思い通りに操る作業の連続で、見ている以上にエネルギーを使います。頭の体操にもなるようです。



筆を通してメッセージを送ったり、書に自分の魂を込めたり、その奥深さに思わず没頭してしまうようです。



学童ダンス

対象者：小学生
会場：岩野公民館大研修室
日時：毎週木 19:00~20:00
指導者：井上 彩子、中原 奈々

村内外のイベントに多数出演するダンスグループ“SAKURA組”をご存知でしょうか？その中で活躍するキッズたちは、この学童ダンスでレッスンを受けています。子どもたちは、「かっこいい」、「私もかっこよく踊ってみたい」という憧れを抱き、練習に励みます。

振り付けは、関東で経験を積んだ指導者の井上さんが考えられています。レッスン日は、開始時間の30分以上前より、村内外から20名以上の元気キッズが集まりだします。入念なストレッチなどで体をほぐした後、振り付けを習ったり、合わせたり、体に覚えこませていきます。

今年は、新型コロナウイルスの影響で、出演機会が少ない中、取材した日は、保護者向けの発表会であるハロウィンイベントに向けて追い込みレッスンに励んでいました。





リサイクルセンターの利用について

下記表のとおり処理方法をまとめましたので、注意して出してください。

品 目	処理方法
ペットボトル	ラベルをはぎ、水ですすいで <u>つぶさず</u> に回収箱へ。
スチール・アルミ缶	水ですすいで <u>つぶさず</u> に回収箱へ。
ビン ^{※1}	水ですすいで回収箱へ。
新聞、雑誌類、段ボール	ひもで縛ってまとめる。
紙パック、白色トレイ	洗って、乾燥させて回収箱へ。
有害ごみ ^{※2}	乾電池、体温計（水銀入りのもの）、蛍光灯等 <u>※体温計、蛍光灯については、割れないようケースに入れて出してください。</u>

※1 一升瓶、ビール瓶等は出せません。各地区の廃品回収時又は、購入店にもっていくようにしてください。

※2 乾電池、体温計（いずれも水銀なし）は燃えないごみへ出してください。

■リサイクルセンターによく出されているごみ

リサイクルセンターにカセットボンベが出されていることが多くあります。

カセットボンベは、穴をあけてガスを完全に抜いてから**燃えないごみ**へ出してください。

リサイクルセンターに可燃ごみや粗大ごみ等を出すことはできません。

↓↓人吉球磨ごみ分別アプリのダウンロードはこちらから↓↓



ごみ分別
 AppStore (iPhone)
 PlayStore (Android)
 からダウンロード!

右のQRコードからアクセスできます▶







保健福祉課 担当：尾方 ☎ 44-0313

燃えるごみ 燃えないごみ・鉄くず・ガラス・陶器

資源 アルミ缶・スチール缶・透明びん・茶色びん

日 SUN	月 MON	火 TUE	水 WED	木 THU	金 FRI	土 SAT
イベント 税金	お知らせ 元気クラブ	保……保健センター (☎ 44-0782) 岩公…岩野公民館 (☎ 44-0333)		石交…石倉交流施設 多…多良木町保健センター		
1	2 インフル集団接種(保) 受付:13時15分 ~13時45分	3 文化の日	4 運動教室岩公 13時30分~15時	5 岩公 9時30分~ 石交 13時30分~ 6ヶ月児健診 多 13時~	6	7
8	9 インフル集団接種 石交 受付:13時15分 ~13時45分	10 健康相談(保) 10時~12時 3ヶ月児健診 多 13時~	11 運動教室岩公 13時30分~15時	12 行政相談(保) 13時~15時 弁護士無料相談(保) 13時~16時 岩公 9時30分~ 石交 13時30分~	13 ひめトレ 岩公 10時~	14
15	16	17 健康相談(保) 10時~12時 幼児健診 保 13時~	18 運動教室岩公 13時30分~15時	19 岩公 9時30分~ 石交 13時30分~	20	21
22	23 勤労感謝の日 	24 健康相談(保) 10時~12時	25 11月口座振替日 運動教室岩公 13時30分~15時	26 岩公 9時30分~ 石交 13時30分~	27	28
29	30 11月納期限					

※予定ですので、変更になることがあります。

球磨医師会休日在宅医 & 当番薬局

※予定のため、変更になる場合もございますので、ご了承ください。

日	曜日	病	院	薬局
1	日	犬童耳鼻咽喉科 ☎ 43-0777 たかの眼科 ☎ 47-2550 公立多良木病院小児科 ☎ 42-2560	伊津野医院 ☎ 22-3066 外山胃腸病院 ☎ 22-3221	きりん薬局原田店【多】 ☎ 42-6900 くるみ薬局【あ】 ☎ 49-9630 みずき薬局【人】 ☎ 24-6971 ファーコス薬局多良木いちご【多】 ☎ 42-6888 山口薬局【多】 ☎ 42-2123
3	火	犬童内科胃腸科医院 ☎ 45-1125 岩井クリニック ☎ 49-2181 人吉医療センター小児科 ☎ 22-2191	岡医院 ☎ 22-3371 河野産婦人科医院 ☎ 24-3838 球磨村診療所 ☎ 32-0377	くるみ薬局【あ】 ☎ 49-9630 おかざき薬局【あ】 ☎ 49-2905 さくら調剤薬局医療センター前店【人】 ☎ 23-9657
8	日	ごんどう整形外科 ☎ 45-6555 権頭医院 ☎ 36-0008 たかはし小児科内科医院 ☎ 24-2222	願成寺ごんどう医院 ☎ 22-4700 たけだ眼科クリニック ☎ 23-3096	高階誠心堂薬局いすみだ店【人】 ☎ 24-8370 たんぼぼ薬局【人】 ☎ 23-6170
15	日	古城クリニック ☎ 44-0321 高田内科医院 ☎ 38-3677 やまむら小児科・内科 ☎ 45-0005	球磨病院 ☎ 22-3121	クスノキ薬局桜の里店【水】 ☎ 47-8123 高階誠心堂錦調剤薬局【錦】 ☎ 38-4940 あおい調剤薬局【人】 ☎ 32-7677 エスエス堂きりん本町薬局【あ】 ☎ 45-6330
22	日	そのだ医院 ☎ 43-2063 田中医院 ☎ 38-0061 増田クリニック小児科 ☎ 22-3570	しらおく内科クリニック ☎ 25-1550 小林脳神経外科 ☎ 24-8331	犬童薬局【湯】 ☎ 43-3903 高階誠心堂薬局本店【人】 ☎ 22-4633 五日町薬局【人】 ☎ 23-6228 ひまわり薬局【人】 ☎ 22-1023
23	月	宮原医院 ☎ 42-2082 深水内科医院 ☎ 38-3221 たかはし小児科内科医院 ☎ 24-2222	田中医院 ☎ 24-6127 田中クリニック ☎ 22-7222	山口薬局ピーチ店【多】 ☎ 42-7712 ひご薬局多良木店【多】 ☎ 49-1011 高階誠心堂薬局かわらや店【人】 ☎ 24-5171 鬼木調剤薬局【人】 ☎ 22-7122 たんぼぼ薬局【人】 ☎ 23-6170
29	日	渡辺医院 ☎ 42-2541 酒瀬川内科 ☎ 38-0050 やまむら小児科・内科 ☎ 45-0005	外山胃腸病院 ☎ 22-3221 たかみや医院 ☎ 24-5611	高階誠心堂薬局たらぎ店【多】 ☎ 42-1117 つばめ薬局【錦】 ☎ 25-2500 きりん薬局西間店【人】 ☎ 24-6336 エスエス堂きりん本町薬局【あ】 ☎ 45-6330

【水】…水上村【錦】…錦町【あ】…あさぎ町【多】…多良木町【湯】…湯前町【相】…相良村【人】…人吉市



食べてお得!

村内飲食店において、お一人様
4,000円のコースに限り、2,500円
でご利用出来ます!

4,000円



2,500円

(5名様からの予約となります)

「お得～ポン」

期間：2020年10月9日（金）～2021年2月28日（日）

5日前までの予約に限ります。
利用できる飲食店は観光協会までお問い合わせください。
補助金がなくなり次第終了となりますので、ご了承ください。

超お得

最大5,000円off

+

GO TO TRAVEL
キャンペーン!!



泊ってお得!

水上村に来たら、クーポン
使わなきゃ損!!

食べて・泊って満喫してね

お問い合わせ：
水上村観光協会
TEL：0966-46-0800

水上村新型コロナウイルス緊急経済対策事業

