

広報

あすかみ

市房ダム湖の桜
(平成23年3月25日撮影)

NO.471

4
2011

KUMAMOTO



MIZUKAMI

第一回 水上村議会臨時会

平成二十三年第一回臨時議会が二月二日に一日間の会期でありました。

今回は、国の経済対策に伴う二十二年度一般会計補正予算など二件が提案され、慎重に審議された結果、原案どおり可決されました。

■ 予 算

○平成二十二年度水上村一般会計補正予算（第六号）

○平成二十二年度水上村簡易水道事業特別会計補正予算（第二号）

■ その他

○継続審査申出書

第一回 水上村議会定例会

平成二十三年第一回定例会が三月九日から十四日までの六日間の会期でありました。

今回は、水上村教育委員選任同意などの人事案件二件、二十二年度各会計の補正予算九件、四月の統一地方選挙を控え骨格予算となる二十三年度各会計の当初予算八件、消防団員OB等地域住民による「消防協力隊」の組織化のための消防団に関する条例の一部改正や、地上デジタル放送受信が困難な世帯への補助に関する条例の制定など七件の外、議員発議による、議員定数削減に伴う水上村議会委員会条例の一部改正などが提案され、慎重に審議された結果、全二十六議案が原案どおり可決されました。

また、一般質問には、三名の議員が登壇し、執行部の考えを質しました。

■ 人事案件

○水上村教育委員の選任同意について（井上幸典氏）

○水上村固定資産評価審査委員の選任同意について（藤原敏氏）

■ 条例等

○水上村消防団員の定員、任免、給与、服務等に関する条例の一部を改正する条例の制定

○水上村テレビジョン難視聴地域共同受信施設設置事業費補助金交付条例の一部を改正する条例の制定

○水上村難視聴地区地上デジタル放

送受信施設設置事業費補助金交付条例の制定

○水上村江代地域農産物加工施設条例の制定

○水上村公園施設条例の一部を改正する条例の制定

○水上村営住宅管理条例の一部を改正する条例の制定

○水上村商工会員の借入資金に関する預託について

■ 予 算

○平成二十二年度水上村一般会計補正予算

○平成二十二年度水上村国民健康保険特別会計補正予算

○平成二十二年度水上村老人保健特別会計補正予算

○平成二十二年度水上村簡易水道事業特別会計補正予算

○平成二十二年度水上村農業集落排水事業特別会計補正予算

○平成二十二年度水上村下水道事業特別会計補正予算

○平成二十二年度水上村介護保険特別会計補正予算

○平成二十二年度水上村林業集落排水事業特別会計補正予算

○平成二十二年度水上村後期高齢者医療特別会計補正予算

○平成二十三年度水上村一般会計予算

○平成二十三年度水上村国民健康保険特別会計予算

○平成二十三年度水上村簡易水道事業特別会計予算

○平成二十三年度水上村農業集落排水事業特別会計予算

○平成二十三年度水上村下水道事業特別会計予算

■ 一般質問

○富山憲治議員

①農業振興について

②山間地域の交通対策について

③飯田佳司議員

①球磨川河川整備に対する水上村の基本姿勢について

②過去四期十六年間に渡る就任期間、特に四期目四年間の村長としての自己評価と勇退後の村への関わり方について

施政方針（抜粋）

平成 23 年度当初予算については、4 月に統一地方選挙が行われることから、経常的なもの及び継続事業で必要なものを中心とした、いわゆる骨格予算が編成されました。

定例初日、成尾政紀村長は施政方針の中で、「政府においては、地方税収入や地方交付税の原資となる国税収入が増加する一方、社会保障関係費の自然増や公債費が高い水準で推移すること等により、依然として大幅な財源不足が生じるものと見込まれております。国の動向を注視し、水上村総合計画と照らして予算編成にあたりましたが、本村においても社会福祉費や扶助費等が増加傾向にありますので、今後十分注意を払いながら財政運営にあたる必要があります。」と述べました。

平成 23 年度 歳入歳出図表（一般会計）

予算総額 2,097,000 千円

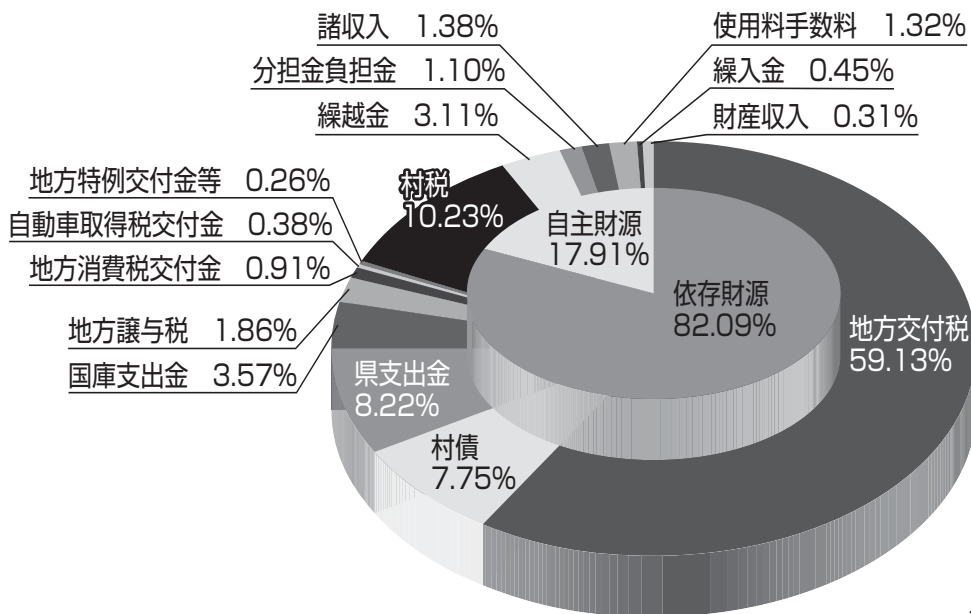

歳入款別比較表

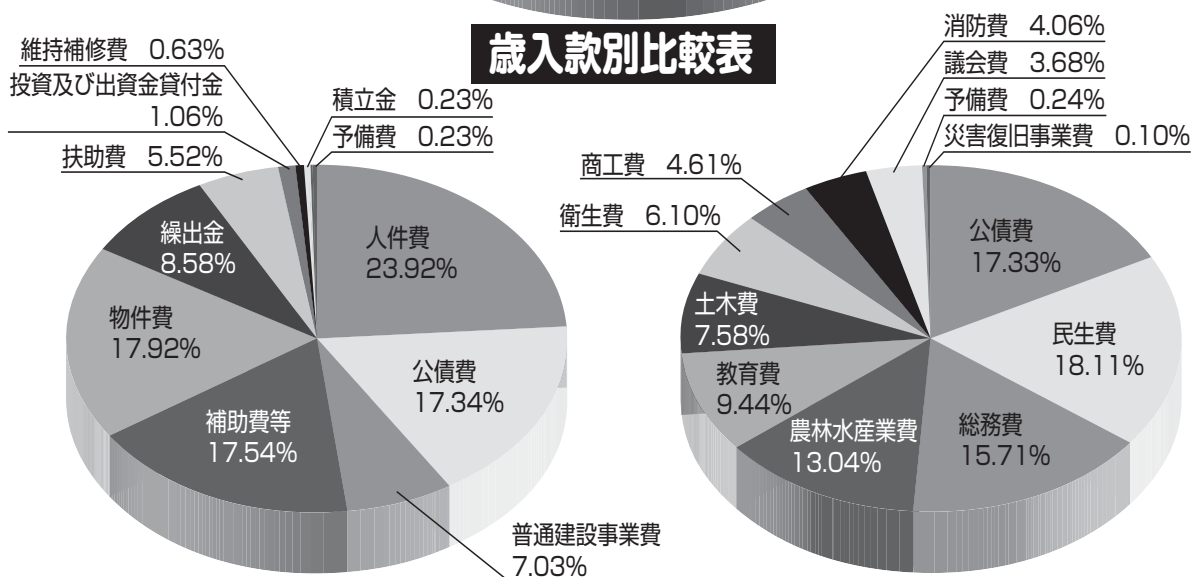

歳出性質別比較表

歳出款別比較表

平成23年度 主な事業明細一覧表

(単位：千円)

担当課	事業名	予算額	事業内容
総務課	総務管理	63,606	財産管理、総合行政システム費、総合行政ネットワーク費
	交通安全施設整備	2,970	交通安全施設整備事業、防犯外灯整備、チャイルドシート購入補助
	地方バス路線運行対策	15,779	地方バス運行対策事業、くま川鉄道対策費
	情報通信施設整備	12,357	ブロードバンド整備事業、地上デジタル放送対策事業
	選挙費	11,306	熊本県議会議員選挙費、村長・村議会議員統一選挙費等
	消防費	6,800	消防施設整備事業費
	公債費	363,515	公債費（元利償還金）
企画観光課	企画振興	5,380	広報発行費、若者対策推進費、水上ツーリズム推進事業等
	統計調査費	227	各種統計調査
	商工振興費	33,182	商工会商品券発行助成、商工会助成等
	観光費	47,018	観光推進事業、桜の里事業、観光施設管理費
税務課	地籍調査事業費	17,887	主に馬場地区・湯山覚井地区・北目地区
住民福祉課	戸籍住民基本台帳整備	8,458	戸籍住民基本台帳費、窓口証明書発行システム事業
	社会福祉対策	145,276	障害者自立支援事業、ひとり親家庭等支援事業、老人福祉事業等
	児童福祉対策	145,413	保育事業、児童支援費、次世代育成支援事業等
	保健衛生事業	86,990	健康診査事業、子ども医療費助成事業、環境衛生事業等
	国民健康保険特別会計	397,000	国民健康保険事業
	介護保険特別会計	256,000	介護保険事業
	後期高齢者医療特別会計	30,000	後期高齢者医療事業
	簡易水道特別会計	43,630	簡易水道事業
経済課	農業振興費	35,110	水田農業構造改革対策事業、中山間地域等直接支払制度等
	畜産振興費	3,733	各種品評会、畜産協会補助、家畜導入事業貸付金等
	林業振興費	58,724	特定鳥獣適正管理報償費、森林整備地域活動支援事業交付金等
建設課	農林水産業施設整備	42,500	農業基盤整備事業、林道維持管理事業等
	道路橋りょう整備事業	76,200	道路改良事業、道路維持修繕事業、道路舗装事業等
	ふるさとマイホーム推進事業	900	ふるさとマイホーム推進事業
	農業集落排水事業	11,574	湯山地区・本野地区農業集落排水施設管理費
	林業集落排水事業	2,224	古屋敷地区林業集落排水施設管理費
	公共下水道施設整備事業	13,784	下水道総務費、下水道管理費
教育課	事務局費	5,682	就学児童対策費、外国青年招致事業
	小学校費	15,761	学校補助教員、教育設備等整備
	中学校費	5,392	体験学習助成事業、教育設備等整備
	学校給食費	9,925	学校給食食材費
	社会教育費	4,179	文化財保護事業、放課後子どもプラン事業等
	保健体育費	9,245	体育協会助成金、総合型スポーツクラブ補助金、マラソン大会公認コース事業等

統一地方選挙が行われます

◆熊本県議会議員一般選挙

告示日 4月 1日 (金)

投票日 4月10日 (日)

◆水上村村長・村議会議員選挙

告示日 4月19日 (火)

投票日 4月24日 (日)

○期日前投票

投票日に、仕事や出張・旅行などのため投票ができない場合、告示日の翌日から投票日前日までの間に投票できる制度です。

1. 投票所入場券を持って期日前投票所へ
2. 期日前投票所で宣誓書に住所・氏名等を記入し、該当事由に○をします。
3. 投票用紙に候補者氏名を記載し、投票箱に投函します。

期間	県議会議員選挙：4月2日(土)～4月9日(土) 村長・村議会議員選挙：4月20日(水)～4月23日(土)
時間	午前8時30分～午後8時(土日も投票できます)
場所	水上村役場



詳しくは水上村選挙管理委員会へお尋ねください。電話：44-0311

地デジの準備はできましたか？

平成23年7月24日にアナログ放送が終了し、
地上デジタル放送へと完全移行します。

【地デジチューナーの購入補助金をご利用ください。】

地デジチューナーの購入費用のうち、5,000円を限度に補助金を交付しています。

申請の方法は、地デジチューナーの領収証（申請者の名前が記載されたもの）と印鑑を持参の上、役場総務課へ申請してください。（補助金の振込先口座番号も必要です。）

※1世帯に1回の補助です。期限：平成25年3月31日まで

※BSチューナーやチューナー内蔵の録画機等は補助対象外です。

◆詳しくは、水上村役場総務課 担当：堤田へお尋ねください。☎：44-0311

【毎月24日は“地デジボランティアの日”】

2011年7月24日に現在視聴しているアナログ放送が終了し、地上デジタル放送へと完全移行します。この地上デジタル放送を視聴するためには、地上デジタル放送対応のテレビ又はチューナー等が必要となります。また、アンテナ工事等も必要となる場合があります。

デジサポ熊本ではパートナーとして“地デジボランティア”を広く募集しています。“地デジボランティア”の皆様には、特に高齢者の方を対象に地デジ準備のお声掛け、念押し運動と、未だ地デジの準備がお済みでない方をデジサポに紹介して頂く活動をお願いしています。身の廻りの方でまだ地デジを準備されていない方がいらっしゃれば、デジサポをご紹介下さい。毎月24日を“地デジボランティアの日”と位置づけ、県内全域で地デジの声かけ運動を推進し、地デジ難民（アナログ終了後に地デジを見られない人）ゼロを目指して取り組みを進めています。

【お問い合わせ先】

●デジサポ熊本（総務省 熊本県テレビ受信者支援センター）

☎：(096) 312-5615 平日/9:00～18:00(土/日/祝日除く)

●水上村役場 総務課 ☎：44-0311



農家のみなさんへ

農作業事故に注意!!

春は秋とともに農作業事故の発生が多い時期です。近年、農作業中の事故が多発しています。これから耕起、代掻き、田植えと機械の使用が増えますので、充分注意しましょう。

また、水路の点検も早め実施して下さい。

- ① 農業機械の点検整備の励行
- ② 点検時は必ずエンジンを停止する。
- ③ 安全のために良いと思ったことは少しでも実行する。
- ④ 安全保護具の使用、作業に適した服装をする



無理は禁物です。体調を整え、機械を整えて農作業を行いましょう。

お問い合わせ先 水上村役場 経済課 Tel 44-0314

農耕車限定大型特殊・けん引運転 免許取得研修会について

平成23年度の農耕車限定大型特殊・けん引運転免許取得のための研修会が計画されています。免許取得を希望される方は、水上村役場経済課までお問い合わせ下さい。

- 1 受講募集期間：平成23年4月8日（金）から同年5月20日（金）
- 2 研修場所：県立農業大学校（合志市）
- 3 研修経費：研修受講料は無料、運転免許試験経費等5,000円程度
- 4 平成23年度農作業安全研修（大特・けん引）計画

種類	研修期間（終日 9:00～16:00、4日間）	備考
大特1	8月11日、8月17日～19日	定員 30名
大特2	10月31日～11月2日、11月4日	定員 30名
大特3	12月13日～12月16日	定員 30名
大特4	1月24日～1月27日	定員 30名
けん引1	8月30日～9月2日	定員 24名
けん引2	1月17日～1月20日	定員 24名
けん引3	2月7日～2月10日	定員 24名
けん引4	2月14日～2月17日	定員 24名

お問い合わせ先 水上村役場 経済課 Tel 44-0314

… 後期高齢者医療保険料の軽減について…

所得の低い方や被用者保険 ※ 加入者に扶養されていた方は保険料の負担が軽くなります。
 ※被用者保険とは協会けんぽ、健保組合、共済組合などです。

所得が低い方の軽減

◆保険料の均等割額（被保険者全員が等しく負担する保険料）の軽減
 世帯（被保険者と世帯主）の総所得金額などが…

「基礎控除額（33万円）」を超えない世帯で、
 被保険者全員が年金収入 80 万円以下（その他
 各種所得がない場合） ⇒ 保険料の均等割額を **9 割軽減**

「基礎控除額（33万円）」を超えない世帯 ⇒ 保険料の均等割額を **8.5 割軽減**

「基礎控除額（33万円）」 + 24.5 万円 × 世帯
 の被保険者数（被保険者である世帯主を除く）
 を超えない世帯 ⇒ 保険料の均等割額を **5 割軽減**

「基礎控除額（33万円）」 + 「35 万円 × 世帯
 の被保険者数」を超えない世帯 ⇒ 保険料の均等割額を **2 割軽減**

◆保険料の所得割額（所得に応じて負担する保険料）の軽減
 被保険者の総所得金額などが…

「基礎控除額（33万円）」 + 58 万円を超えない方 ⇒ 保険料の所得割額を **5 割軽減**

被用者保険加入者に扶養されていた方の軽減

被用者保険加入者に扶養されていた方も、後期高齢者医療制度では被保険者となり保険料を納める
 こととなりますが、保険料の軽減措置があります。

特別措置として、当分の間は保険料の均等割額が9割軽減されます（所得割額はかかりません）。

対象となる方…資格を得た日の前日に、被用者保険加入者に扶養されていた方

○保険料の決まり方について

被保険者個人ごとの保険料は、被保険者全員が負担する「均等割額」と、被保険者の所得に応じて
 負担する「所得割額」の合計額になります。均等割額と所得割率は広域連合で2年ごとに決められ
 ます。

熊本県後期高齢者医療広域連合の
 平成 23 年度の保険料率

（平成 22 年度と同率）

均等割額 47,000円

所得割率 9.03%

保険料（年額）

||

均等割額 47,000円

+

所得割額 $\left[\begin{array}{l} \text{総所得金額等} \\ - 33\text{万円(基礎控除)} \end{array} \right] \times \text{所得割率 } 9.03\%$

お問い合わせは、住民福祉課（44-0313）まで、お願いします。



正しく使おう下水道!!

① 台所では!!

野菜くずやご飯の残り、天ぷら油やサラダ油などの食用廃油を流さないようにしましょう。

下水管が詰まり流れなくなります。

残飯などは、ネットで集めて捨てましょう。



② お風呂場では!!

排水口などにはネットを設置するなどして、髪の毛やゴミが流れないように注意しましょう。

各家庭の配水管には、トラップ(水をためて臭いや害虫の進入を防ぐもの)があります。

機能を十分発揮できるように、清掃を心がけましょう。



③ トイレでは!!

トイレットペーパー以外の紙や異物を流さないようにしましょう。

たばこ、ガムなど水に溶けないものは、自宅内の配水管が詰まる原因となりますので、別に捨てるよう心がけましょう。ポケットティッシュ等の水に溶けないものは流さないで下さい。

「紙おむつ」「衛生用品」「赤ちゃんなどのおしりふきシート」なども水洗トイレには流せません。

※ 商品の説明をよく読んで、流せるもののみ流して下さい。



④ 雨水は!!

雨どいは下水道につながらないようにしましょう。

水上村の下水道は「雨水」は流せません。マンホールから汚水があふれ出します。

処理場の機能が低下し、水がきれいになりません。



⑤ 他にも!!

ガソリンやシンナー、農薬、アルコール類などの危険物を流してはいけません。

揮発性の高いものや、化学反応を起こすものなど、思わぬ大事故を起こします。(爆発など)



お問い合わせ：水上村役場 建設課 下水道係 TEL 44-0315

下水道使用者へのお願い



下水道は、何でも流して良いというものではありません!!

あやまった流し方をすると、下水道管がつまり使用できなくなります!!

使用者一人一人の日頃の管理と、心づかいにかかっています!!

下の写真は、実際に下水道マンホールポンプにからみつきポンプの非常停止を起こしたものです。

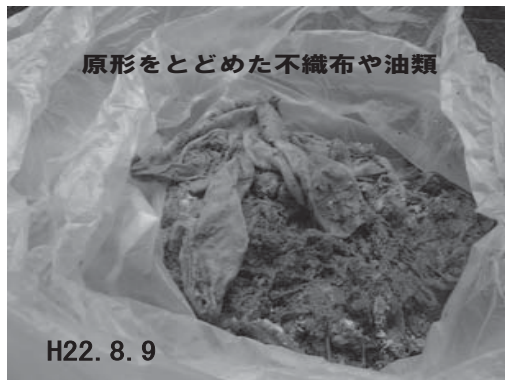

下水道に流れてきたもの!!

異物が流れるとポンプにからみ付き「**緊急停止**」「**破損**」などが発生します!!
雨水が流れると汚水の処理費用が多くかかります!!
そうすると、修繕費用、維持費用がかさみ、**使用料の増額**につながります。

みず 水上元気クラブ

平成 23 年度活動スタート !! 会員を募集しています !!

① 総合型クラブとは？

国のスポーツ振興法の規定に基づき、平成 22 年度までの 10 年間に全国の市町村に少なくとも 1 つは、「総合型地域スポーツクラブ」を立ち上げることを目的としています。近年では、社会の変化に伴い、子どもたちの運動能力の低下や、高齢化による病気の治療や介護にかかわる負担の増加、地域のつながりの希薄化など様々な問題が出てきています。総合型クラブは、地域交流の場のひとつとなり活動していくことで、様々な課題解決の一助になるのではと考えられています。

② 生涯学習講座と学童スポーツ教室を一つに！

これまで村で開催していた生涯学習講座の一部と学童スポーツ教室がひとつの総合型クラブとなり、年間を通して活動することとしました。クラブの種目は、学童スポーツ教室が平成 23 年度より学童空手教室と、学童英会話教室を追加し 6 種目、生涯学習講座が 6 種目の計 12 種目となり、クラブに加入していただくと、どなたでも興味のあるすべての講座に参加する事が出来ます。また、いろいろな世代の会員同士が交流できるイベントも計画しており、元気に、地域ぐるみで楽しむクラブになるようにと考えています。

③ 水上元気クラブの取り組み

水上元気クラブでは、「カラダ」を動かして健康づくりするだけでなく「ココロ」も動かしながら沢山の仲間と笑顔の絶えないクラブを目指し「動かそう！ココロ！カラダ！」というキャッチフレーズのもと活動します。

また、日本では市房山麓と山都町の内大臣峡にしか生息していない国指定天然記念物「ゴイシツバメシジミ」をクラブのイメージキャラクターとし、クラブの取り組みのひとつとして、ボランティアで生息地周辺の清掃活動などを行うなど、地域を愛するクラブとなるような活動も計画しています。

④ クラブに入会すると、こんなメリットがあります！！

- ◇ 多種目のスポーツ教室・生涯学習講座にいくつでも参加することができます。
- ◇ 各種目に指導者が配置され、目的に応じた参加ができます。
- ◇ 地元商工会がスポンサーとなり、会員に入会すると沢山の特典があります。



イメージキャラクター
「シジミちゃん」

みなさんの入会を
お待ちしております。

◆ お問い合わせ先 ◆
水上元気クラブ事務局（水上村教育委員会内）
TEL：44-0333 FAX：44-0329

こころと生活の無料相談



～ 一人で抱え込まないで、誰かに話してみませんか？ ～

日時 4月14日（木）

午後1時～4時

場所 水上村保健センター

臨床心理士（カウンセラー）がお話を伺います。

お問い合わせ先

水上村役場 住民福祉課（保健師）
44-0313



「こころの文庫」の設置について

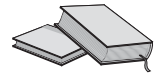

岩野公民館内の図書室に設置いたしました。多くの方に読んでいただくと嬉しいです。

また、毎月の広報で本の紹介も行いますので、お楽しみに。

書名	著者	書名	著者
パパとママからのラブレター 生まれてきてくれて、ありがとう	Create Media	がんばらない	鎌田實
生きテク	生きテクプロジェクト	なげださない	鎌田實
やさしさのまほうーたったひとりのお父さん	いずみきよたか	みずいろのこびん	わだことみ
トイレの神様	植村花菜	ナゲキバト	ラリー・バークダル
心の掃除の上手い人下手な人	斉藤茂太	オチツケ オチツケ こうた オチツケ	さとうとしなお
電池が切れるまで	すずらんの会	アントキノイノチ	さだまさし
俺、マジダメかもしれない・・・	高野由美子	きみのかわりはどこにもいない	メロディー・カールソン
エニアグラム 自分のことが分かる本	ティム・マククリーン 高岡よし子	あなたが守る あなたの心・あなたのからだ	森田ゆり
疲れた心が少しラクになる本	富田富地	わたしのいもうと	松谷みよこ
赤ちゃんの誕生	ニコル・ティラー	わたしのせいじゃないーせきにんについてー	レイフ・クリスチャンソン
光とともに・・・全15巻	戸部けいこ	約束	石田衣良
命のダイアリー	松永正訓	共依存かもしれない 他人やモノで自分を満たそうとする人たち	ポーターフィールド ケイ・マリー
ちゃんと泣ける子に育てよう 親には子どもの感情を育てる義務がある	大河原美以	あした元気になあれ	鈴木ともこ
いのちをいただく	内田美智子	生きるわたしたちの思い	谷川俊太郎 with friends
風にそよぐ墓標 父と息子の日航機墜落事故	門田 隆将	つみきのいえ (絵本)	平田研也
みんな絵本から	柳田邦男	象の背中 旅立つ日 絵本版	秋元康
自分の世界をもちなさい 好きなことがあなたを強くする	假屋崎省吾	みんなのなやみ① よりみちパン!セ	重松清
空へ	HABU	働きざかり、遊びざかりに 元気弁当	小林ケンタロウ
勇気	ウェーバー, バーナード	絵本処方箋	落合恵子
だれかがぼくを ころさないで	内田麟太郎	きんぎょのきんちゃん	おおのさとみ
ソルハ	帚木蓬生	全盲先生、泣いて笑って いっぱい生きる	新井淑則
こころのチキンスープ 愛の奇跡の物語	ジャック・キャンフィールド, マーク・ビクター・ハンセン	母と子の絆 お母さんに言えなかったこと 子どもに聞けなかったこと	石川結貴
こころのほつれ、なおし屋さん	村中季衣	生きる。がんと向きあう7人のストーリー	生井久美子

出張年金相談予約制のご案内

八代年金事務所では人吉、球磨地区のお客様へのお出張年金相談を開設しておりますが、お客様に会場でお待ちいただく時間の短縮のために「年金相談の予約制」を実施しています。

平成23年4月～6月の開催予定

	多良木会場 (定員60名)	人吉会場 (定員45名)
場所	多良木町役場	人吉カルチャーパレス
4月	7日(木)	21日(木)、28日(木)
5月	6日(金)	19日(木)、26日(木)
6月	2日(木)	16日(木)、23日(木)

ご相談時間 午前9時40分から午後3時20分まで

ご予約は先着順となりますので、ご希望にそえない場合があります。その場合は予約担当者から代替日、時間、会場のご案内をさせていただきます。

ご予約の方法

ご相談者様の年金手帳をご準備ください



八代年金事務所 お客様相談室
出張相談予約担当までお電話ください。
受付時間 午前9時から午後5時まで



ご希望会場及びご希望日、ご相談内容、
ご相談者様のお名前、基礎年金番号、電話番号をお伝えください。



ご予約受付番号を受け取り、メモを残してください。

お問い合わせ先 水上村役場住民福祉課 TEL 44-0313

お知らせ



人吉球磨さわやか大学の 新規学生を募集中です。

年間十一回程度の講座等で、毎回テーマは異なります。健康づくりや生きがいづくりを学ぶ学生を募集しています。

◆入学資格 人吉球磨に居住している学習意欲のある六十歳以上の方

◆講座内容 地域の歴史及び文化・ボランティア入門・健康づくりレクリエーションその他

◆とき 原則として毎月第三月曜日
(休日の場合は火)

◆午後一時三十分～三時三十分
◆ところ 人吉福祉センター
または、人吉東西コミュニティセンター

◆本年度追加募集 若干名
(三十名程度)
◆定員になり次第締め切りです。

◆受講料 年額五千元(二回分割)
◆入学金千円(新規)

※特別な活動の場合は、実

費負担があります。

◆申し込み方法 はがきに、住所・氏名・生年月日・連絡方法(電話等)を記入し四月二十日まで
〒八六八〇〇五七
人吉市土手町十九ー二
永井方 人吉球磨さわやか
大学事務局まで郵送してください。

※詳細は、右同

☎二二一三四四四

平成二十三年度第一回 危険物取扱者試験案内

◆試験の種類

甲種危険物取扱者試験
乙種危険物取扱者試験(第一類から第六類)

丙種危険物取扱者試験

◆試験日及び試験場所
試験日・平成二十三年六月十二日(日)
場所・熊本市、八代市、玉名市、天草市

◆願書受付期間等

受付期間 平成二十三年四月十三日(水)～四月二十一日(木)(午前九時～午後四時三十分)

郵送の場合は四月二十一日の消印のあるものまで有効です。

電子申請の手続きは、「消防試験研究センター」ホ

ームページで御確認ください。

◆受付場所 (財)消防試験研究センター熊本県支部
〒八六二一〇九七六
熊本市九品寺一丁目十一番四号 熊本県教育会館四階

☎〇九六一三六四一五〇〇五
☎〇九六一三七二二九七三

◆願書請求先

消防試験研究センター熊本県支部、最寄の消防局・各消防本部(消防署)
熊本県危機管理・防災消防総室

ミツバチに対する農薬 危害防止について

カンキツ類の開花期防除にあたっては、ミツバチに農薬散布による危害が生じないよう、近くの養蜂家と巣箱の位置や防除計画など事前に情報交換を行うとともに、農薬散布にあたってはミツバチや巣箱に農薬がかからないよう、十分注意しましょう。

(問い合わせ先)熊本県農業技術課(〇九六一三三三三ー二三八二)、畜産課(〇九六一三三三三ー二四〇一)又は最寄りの各地域振興局(熊本県政事務所)農業普及・振興課までおたずねください。

パソコン初級講習会のご案内 中高年のおもしろパソコン講座

平成二十三年年度自主講座
中高年パソコン講習募集要項
◇日程
平成二十三年五月十日(火)
～六月九日(木)まで(十日
間/二十時間)

五月十日(火)・十二日(木)・
十七日(火)・十九日(木)・
二十四日(火)・二十六日
(木)・三十一日(火)・六月二
日(木)・七日(火)・九日(木)
午後一時三十分～三時三十
分

◇場所 人吉球磨能力開発セ
ンター パソコン教室
◇内容 インターネット・メ
ール送受信 デジカメ編集
(孫を撮ろう)等
はじめての方も楽しく受講
できます。

◇対象者 人吉市、球磨郡在
住の原則として六十歳以上
の方

◇募集人数 二十名(定員に
なり次第締め切ります。)

◇受講料 六千円 別途テキ
スト代 千円

◇申込期限 平成二十三年四
月二十八日(木)
◇その他 筆記用具・デジカ
メを各自ご持参ください。
◇申込方法・問い合わせ先

職業訓練法人 人吉球磨能
力開発センター(旧職業訓
練校)
〒八六八-〇〇二二
人吉市相良町一二五三一
☎二二-二四七五
☎二二-二六五六

生活排水処理構想(素 案)に関するご意見募 集

熊本県では、生活排水対策
を推進するための構想策定に
向け、素案に関するご意見を
募集しています。

意見募集の対象/くまもと生
活排水処理構想2011
(素案)
募集期間/四月一日(金)～
四月三十日(土)

掲載(閲覧)場所/水上村役
場住民福祉課
熊本県ホームページ([http://
www.pref.kumamoto.jp/](http://www.pref.kumamoto.jp/)
life.6/42/196/) 球磨地域
振興局総務振興課など)

意見提出方法/メール、ファ
クシミリ、郵送で熊本県下
水環境課あて

問合せ先/熊本県下水環境課
☎〇九六-三三三-二五三一
☎〇九六-三三三-二五三一
☎〇九六-三三三-二五三一

メール:
gesuikankyo@pref.
kumamoto.jp

問合せ先/熊本県下水環境課
☎〇九六-三三三-二五三一
☎〇九六-三三三-二五三一
☎〇九六-三三三-二五三一

「二級ボイラー技士免許受験資格取得講習」 及び「小規模ボイラー取扱講習」の実施要項

◆「ボイラー技師免許」とは？

「ボイラー技士免許」は国の試験資格です。

ボイラー技士は工場、病院、事務所などのボイラーの取扱いに活躍しています。

ボイラーは適切に操作を行わないと爆発・破裂する危険があります。災害が発生すると従事している人のみならず周囲の人や一般公衆まで被害が及ぶおそれがあります。

このため、ボイラー取扱いは就業制限業務となっており、二級ボイラー技士以上の免許を有するものでなければ就業できません。

◆実技講習とは？

「実技講習」は二級ボイラー技士免許試験の受験資格を取得するための講習で、法令で定められた講習を20時間以上行います。

(社)日本ボイラ協会では定期的に関講しています。

労働安全衛生法に基づく

ボイラー実技講習

小規模ボイラー取扱講習

実施日	開催地	実施日	開催地
5月28日(土)～30日(月)	熊本市	6月9日(木)～10日(金)	熊本市
7月6日(水)～8日(金)	熊本市	10月20日(木)～21日(金)	熊本市
10月15日(土)～17日(月)	熊本市	この講習を修了すれば「小規模ボイラー(含・小型ボイラー)の取扱資格」を取得出来ます。	
24年1月25日(水)～27日(金)	熊本市		
24年3月17日(土)～19日(日)	天草市		

この講習を修了すれば「二級ボイラー技士国家試験の受験資格」を取得出来ます。

お問い合わせ先 熊本市大江6-24-13天神コーポラス
社団法人日本ボイラ協会熊本支部 TEL096(362)7775

◆ 球磨郡医師会休日在宅医当番(4月) ◆

月	日	曜日	上 球 磨	中 球 磨	その他地域	小 児 科
4	3	日	桑原医院 (TEL 45-0205)	増田耳鼻咽喉クリニック (TEL 45-8001)		人吉総合病院小児科 人吉市老神町 (TEL 22-2191)
4	10	日	犬童耳鼻咽喉科 (TEL 43-0777)	高田内科医院 (TEL 38-3677)		堤病院付属九日町診療所小児科 人吉市九日町 (TEL 22-2251)
4	17	日	東病院 (TEL 45-5711)	犬童内科胃腸科医院 (TEL 45-1125)		たかはし小児科内科医院 人吉市相良町 (TEL 24-2222)
4	24	日	古城病院 (TEL 44-0321)	岩井クリニック (TEL 49-2181)	権頭医院 (TEL 36-0008)	公立多良木病院小児科 多良木町 (TEL 42-2560)
4	29	金祭	そのだ医院 (TEL 43-2063)	田中医院 (TEL 38-0061)		やまむら医院 あさぎり町 (TEL 45-0005)

※予定のため、変更になる場合もございますので、ご了承ください。

◆ 休日当番薬局(4月) ◆

月	日	曜日	当 番 薬 局	そ の 他
4	3	日	エスエス堂薬局吉井店 (あさぎり町) (TEL 45-6055)	清風薬局サンロード免田店(あさぎり町) (TEL 49-9600)
4	10	日	きりん薬局原田店 (多良木町) (TEL 42-6900) 高階誠心堂錦調剤薬局 (錦町) (TEL 38-4940)	
4	17	日	岡原けんこう堂薬局 (あさぎり町) (TEL 45-6023) くるみ薬局 (あさぎり町) (TEL 49-9630)	
4	24	日	水上薬局 (水上村) (TEL 47-8055) おかざき薬局 (あさぎり町) (TEL 49-2905) 多良木いちご薬局 (多良木町) (TEL 42-6888)	
4	29	金祭	犬童薬局 (湯前町) (TEL 43-3903) エスエス堂きりん本町薬局 (あさぎり町) (TEL 45-6330)	

※予定のため、変更になる場合もございますので、ご了承ください。

赤ちゃん紹介



しゅうか
西 柊香ちゃん (女)
 (平成 23 年 1 月 13 日 生まれ)
 水上村大字岩野
 父：高史さん 母：みゆきさん
 明るく元気いっぱい
 すすすく育ててね



4月のごみ収集・・・美しい水上 3R(リデュース・リユース・リサイクル)・温暖化防止活動に参加しましょう。

							資源ごみ / 燃えないごみ	
日	月	火	水	木	金	土		
					1	2	7日:燃えないごみ 鉄くず、ガラス、陶器	
4	3	④	5	6	⑦	8	9	14日:アルミ缶・スチール缶 透明びん・茶色びん
	10	⑪	12	13	⑭	15	16	
	17	⑱	19	20	⑳	22	23	21日:燃えないごみ 鉄くず、ガラス、陶器
	24	⑳	26	27	㉘	29	30	
燃えるごみ:4日・11日・18日・25日								

— 4月からごみ出し袋へのお名前を記入をお願いします —
ごみ袋から現金が発見されました

3月3日出しの燃えないごみの中から4万7千円あまりの現金が発見されました。人吉球磨グリーンプラザにおいて、水上村から運び込まれたごみ袋を種類ごとに分別中に発見されたものです。

心当たりの方は、水上村役場住民福祉課へ届け出ていただきます様をお願いします。

4月から、毎週月曜日、木曜日におけるごみ出しについては、ごみ袋に記名をすることに決定され、現在、周知期間とし記名をお願いしているところですが、今回発見された現金につきましても、ごみ袋に名前が書いてあったならば容易に持ち主がわかったものです。

ぜひ、今後のごみ出しにつきましては、ごみ出し袋の所定の箇所に、ごみを出される方の名前をマジック等の油性のペンで記入していただきます様をお願いします。なお、ペンの色は何色でもかまいません。

燃えるごみ
(赤文字)

水上村指定ごみ袋
燃えるごみ

1. ゴミは必ず指定日に指定の場所に出してください。
2. 水をよく切ってから出してください。
3. リサイクル事業にご協力ください。

◆氏名

燃えないごみ
(黒文字)

水上村指定ごみ袋
燃えないごみ

1. ゴミは必ず指定日に指定の場所に出してください。
2. とがった物は危険ですから小さく砕いて紙に包んでください。
3. リサイクル事業にご協力ください。

◆氏名

マジック等の油性ペンで書いてください。

お問い合わせ先 水上村役場 住民福祉課 ☎44-0313
ごみ袋氏名記入の開始日 平成23年4月収集分から

人のうごき 平成23年2月末現在

●今月の人口●

男 ……1,174人
女 ……1,332人
計 ……2,506人
戸数 ……937戸

村花 ……シャクナゲ
村木 ……スギ
村鳥 ……セキレイ



村花「シャクナゲ」

4月の行事予定

4月1日(金) 保育所入園式・消防入退団式
4月8日(金) 水上中学校入学式
4月10日(日) 熊本県議会議員投票日
4月11日(月) 村内小学校入学式
4月17日(日) 市房山山開き(安全祈願祭)
4月24日(日) 水上村長、村議会議員投票日

※予定ですので、変更になることがあります。





平成23年3月11日に発生した「東北地方太平洋沖地震」は、東北地方を中心に東日本に甚大な被害をもたらし、多くの死傷者及び行方不明者が出ています。

こうした状況を受け、水上村におきましても被災地域住民の皆様の支援のために「東北地方太平洋沖地震義援金」募金箱を設置しました。

◆募金箱設置場所

- (1) 水上村役場窓口 (2) 岩野公民館窓口

現在できる効果的な活動は義援金などへのご協力です。
みなさまのあたたかな善意に心より感謝申し上げます。

元田 京一 作品シリーズ

162



アマリリス(彼岸花へひがんばな)科

開花時期は、五月～六月です。原産地は南アフリカ。色は、赤・ピンク・白など、美しい色合いがあり、花は二十センチをこえるものもあります。

ヨーロッパに持ち込まれて改良され、現在のように大輪の花を咲かせる百合のような花ができました。

アマリリスの名前の由来は、ローマの詩人ヴェルギリウスが作った詩歌のなかで、登場人物の羊飼いの娘の名前だと知られていきました。

花言葉：「誇り」「内気」「あつこく美しさ」「おしゃべり」「強さ」