

自然と共に生きる *Village information magazine*

広報 令和2年

みまかみ

12月

No.587



三

二

各保育所で
運動会開催

催



今月の表紙



10月に、各保育所でミニ運動会が行われました。例年、6月開催だった合同運動会が、新型コロナの影響で中止となったものの、内容盛りだくさんの素晴らしい運動会となったようです。子どもたちの頑張り先生方の準備に対し、ご家族からたくさんの拍手が送られていました。

水上村を
もっとしろろう！
今回は
骨かじり
です。



“骨かじり”と言いながら、骨についている肉を食べるわけですが、これは、猪や豚の骨付き肉を、塩だけで味付けし、寸胴鍋などで煮込む地域のソウルフードです。豚骨感と絶妙な塩加減が病みつきになり、食べる手が止まりません。

大量にグツグツ煮込んで、皆で囲んでかぶりつくのが、この料理の醍醐味でもあり、仲間内や地区の集まりの際に食べられているようです。

Contents

- しっとる？みずかみ／今月の表紙

むらのできごと 3～

- 各保育所ミニ運動会
- スカイヴィレッジクロスカントリー
- 中学校だより
- 小学校だより

村の伝言板 9～

- 各課からのお知らせ
- 村の家計簿
- 図書だより
- 元気クラブ通信
- 人のうごき／休日在宅医&薬局
- カレンダー／環境だより

水上村観光協会だより 28

椎葉實さん 満100歳に

11月10日、湯山北目の椎葉實さん（大正9年生まれ）が100歳の誕生日を迎えられました。水上村では、100歳到達者に祝い金30万円を贈呈しており、2年ぶりの100歳到達者で、祝い金贈呈者は、16人目となりました。椎葉さんは、現在、湯前町の「ゆのまえ美空」に入所されており、10月31日に、ご家族みなでお祝いされたそうです。とても歌が好きで、演歌のCDを聞いて楽しく過ごされています。

11月14日（土）に中嶽村長が訪問し、「100歳の誕生日おめでございます。これからも、お子様やお孫様に囲まれてしあわせに過ごしてください」と祝い金を贈呈。ご家族の方からは、「ありがとうございます。いろいろな人にお世話になりました。今後ともよろしくお願いします」と感謝し、大変喜ばれていました。



第4回 ふるさと塾

ふるさとの伝統文化を知ろう!!



奉仕・体験学習「ふるさと塾」が、11月8日（日）に行われ、伝統文化学習と題し、相良三十三観音巡りの札所となっている生善院と、秋の大祭が行われた今森神社の2カ所を参拝しました。

生善院で相良三十三観音巡りの意味やお参りの仕方などを学んだ後、今森神社で「球磨神楽」を見学しました。訪れた2カ所では、水上村にある国指定の重要文化財と無形民俗文化財に触れることができました。また、今森神社での球磨神楽奉納は4年に一度という貴重な機会に見学することができました。

短い時間でしたが楽しみながら学習することができ、子どもたちは普段出来ない体験と、水上村の文化や伝統に触れることができました。今回の学んだことを今後の生活や学習に活かしてほしいと思います。



10/18日
 岩野保育所
 ミニ運動会
 フォトレポート



岩野保育所

湯山保育所が11月4日(水)
 岩野保育所が6日(金)にほい
 ほい広場にて秋の遠足を行
 いました。両日、ぽかぽかの陽気
 の中、子どもたちは時間いっば
 い楽しみました。





10/24 湯山保育所
三二運動会
フォトレポート



湯山保育所



スカイヴェレッジクロスカントリー 初開催



11月10日(土)、スカイヴェレッジにて、「スカイヴェレッジクロスカントリー」が開催されました。主催・企画・運営は一般社団法人トラックセッション(水上村)、協力は株式会社LocalGain(熊本市)。

今回のイベントは、普段、日本全国から多くの実業団・大学・高校のチームが合宿を行う、クロスカントリーコースで記録会を行おうというもの。9月中旬から募集が始まり、当日は高校生や一般の方、55名が出走。新型コロナウイルスの影響で、九州での陸上イベントは、例年より

とても少ない状況の中、ランナーにとっては、貴重なランイベントのようで、受付時には、「楽しみにしていました!」という声も多く聞かれました。

コースは、3km・5km・10km・20kmに分かれ、アップダウンの激しい周回コースを走ります。当日の天候は小雨で、ランナー達は幻想的な深い霧の中を駆け抜けていました。

走った後には、人数を制限しつつ、BQもあったようで、親睦を深められたようです。

残そう伝統 築こう明日～大輪の笑顔とともに～ 水上中学校文化祭

11月15日(日)、水上中学校文化祭が行われました。午前中は、各学年の発表、午後は合唱の披露がありました。トップバッターは2年生で、男子生徒は江代の白水神楽保存会の指導のもと、練習してきた「白水神楽」を演舞し、女子生徒は「箏(こと)」を演奏。



1年生は「ふるさと水上探検隊」と題し、村内の名所を回って学んだことを、寸劇などを交えて報告しました。

3年生は「マイ・ライフ～私の生き方～」という演劇を披露し、受験を控えた悩める15歳の主人公を通し、自分がどう生きていくかを考えさせられる内容でした。彼・彼女らの等身大の演技は見事なものでした。

会場後方では、俳句・習字・短歌作品、美術・技術・家庭科の授業で作り上げた作品なども多く展示され、ご家族の皆さんはじっくり、鑑賞されていました。



生徒それぞれの成長をたくさん感じ取ることができた文化祭となったようです。

オンライン英会話授業(水上村↔フィリピン) スタート

文科省より打ち出された「GIGA(ギガ)スクール構想」を受け、村内の学校へ配備された、1人1台の端末(タブレット)等について、10月号・11月号でお伝えしてきましたが、11月5日、村内小中学校で、水上村にいながら外国(フィリピン)とつながる「つながる English」が始まりました。

第一陣は、水上中学校の1年生。ちゃんと会話ができるのか、全機器が無事に作動するのかなど、生徒も見守る先生も緊張している様子でしたが、大きなトラブルもなく、25分間1対1で、テキストを使いながら英会話ができたようです。会話の相手は、オンラインで繋がっているフィリピンの専門スタッフ。初めてということもあり、ゆっくりと話をしてくれている様子でした。

大切なのは、限られた時間でやりとりを続けることです。画面上では、メッセージのやり取りもでき、終了後は、達成度・参加度・正確性をそれぞれ5段階評価したコメントを1人ひとり確認できます。

今年度は、1月に1回ほどのペースで取り組む予定となっており、本場の英語発音にふれ、英語力をつけていきます。



修学旅行に行ってきました！

村内各小学校6年生の19名が、10月29日～30日にかけて、鹿児島市内へ修学旅行に行きました。1日目は、知覧特攻平和会館にて講話を通し平和の大切さについて学び、昼食後に鹿児島市立科学館・維新ふるさと館を見学しました。2日目は、城山展望所やかごしま水族館、照国神社を訪れるなど、市内見学を楽しみました。

中学校へ入学すると同じクラスになる予定の子どもたちにとって、親睦を深める貴重な機会となったようです。

写真提供：

各小学校より



地域おこし協力隊紹介



おおつか あさひ
大塚 朝陽

年齢 25歳
住所(地区) 上楠
出身地 水上村岩野

所属課・担当業務

保健福祉課 地域おこし協力隊
・介護予防活動支援など
(通いの場、各運動教室の支援)

村民の皆様へひとこと

小・中学校時代を過ごした水上村で働くことを嬉しく思っております。村民の皆様のお役に立てるよう頑張りますので、どうぞよろしくお願いいたします。

シルバー人材センター ～奉仕作業～

10月23日(金)、シルバー人材センターの会員の皆さんが、もとゆの森で奉仕作業(除草作業)を行いました。現在は60歳以上の64名の方が会員登録をされており、主に、庭木の選定作業、除草作業、農作業のほか、障子張り替えや買い物代行などを請け負われています。

長年培ってきた技能や能力を発揮されています。長時間の作業、ありがとうございました。



発熱等で病院を受診する方法が変わります！

熊本県では、熊本県医師会等と連携し、インフルエンザの流行期において、発熱者等の相談、診療、検査に係る体制整備を進められています。

11月1日から、濃厚接触者やCOCOA（新型コロナウイルス接触確認アプリ）で通知を受けた方等を除き、**発熱等で病院を受診する方法が変わります！**発熱時には、下記のとおり対応いただくよう、ご協力お願いいたします。



保健師コラム
vol.29

～発熱時の相談について～

- (1) 発熱等の症状がある場合には、**まずはかかりつけの医療機関へ電話でご相談**ください。
 - (2) かかりつけ医を持たず、相談する医療機関に迷う場合には、発熱患者専用ダイヤル（0570-096-567）へお問い合わせください。このダイヤルにかかってきた県民からの相談電話は、県内各地の「受診案内センター」に転送され、診療・検査を行なえる医療機関の案内を行います。
- ※受診に関すること以外の相談は、引き続き「熊本県新型コロナウイルス感染症専用相談窓口（096-300-5909）」へ。

熊本県における発熱等の症状のある方の受診・相談体制

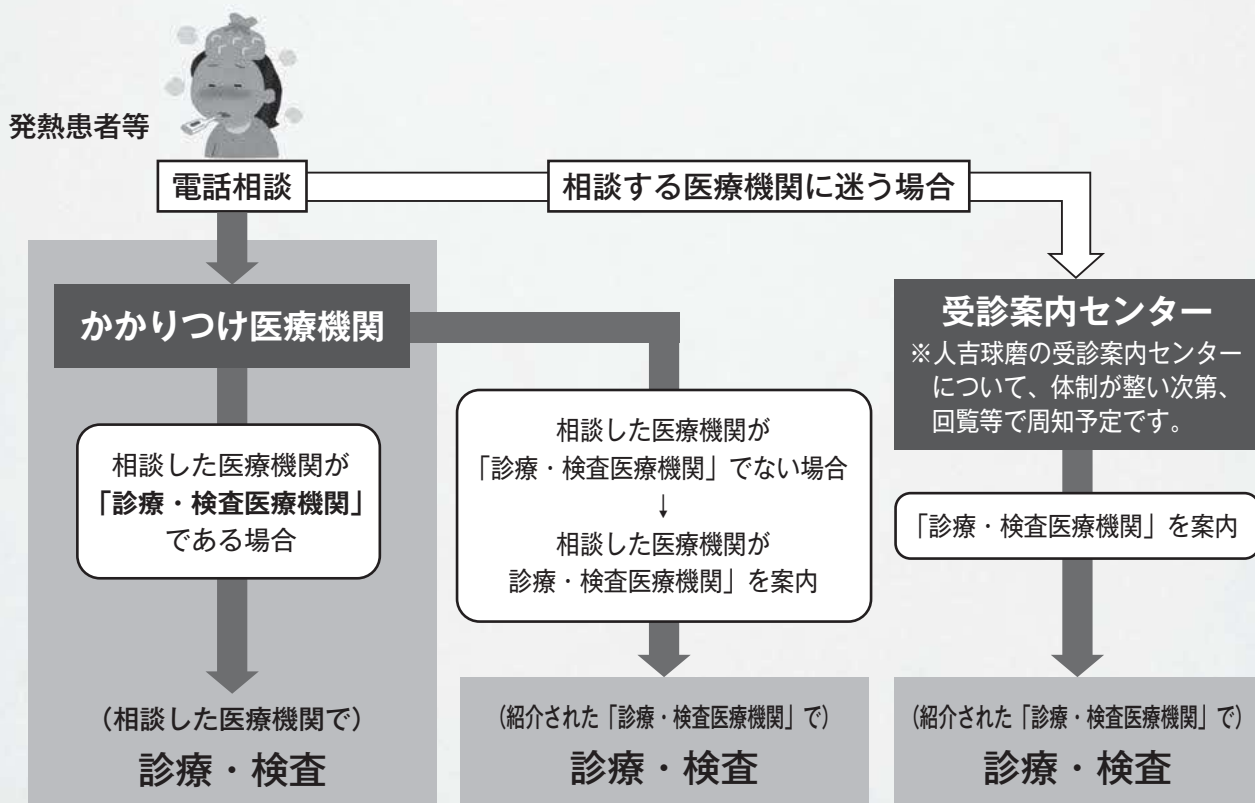

村の家計簿

1. 令和2年度(2020年度)上半期 村の財政事情

(1) 一般会計(令和元年度からの繰越明許費を含む) 一般会計予算総額 **44億6,237万円**
〔1〕歳入 (単位:千円)

科目	区分	説明	予算額 (A)		収入済額 (B)		収納率 (B)/(A)
			金額	構成比	金額	構成比	
村	税	村民から納付された税金	207,757	4.656%	104,695	5.310%	50.4%
地方譲与税		国税の中から、基準により譲与される税金	76,201	1.708%	29,567	1.500%	38.8%
利子割交付金		県民税の利子を按分して村に交付	185	0.004%	32	0.002%	17.3%
配当割交付金		〃の株式配当分を按分して村に交付	270	0.006%	113	0.006%	41.9%
株式等譲渡所得割交付金		〃の譲渡所得割分を按分して交付	200	0.004%	0	0.000%	0.0%
法人事業税交付金		県に納付された法人事業税の一部を村に交付	189	0.004%	161	0.008%	85.2%
地方消費税交付金		村への消費税交付金	47,800	1.071%	25,908	1.314%	54.2%
自動車取得税交付金		令和元年10月までに購入された自動車取得税の70%を交付	1	0.000%	0	0.000%	0.0%
環境性能割交付金		県に納付された軽自動車の自動車取得税分	6,600	0.148%	735	0.037%	11.1%
地方特例交付金		地方税の減税分の補填交付金	200	0.004%	1,686	0.086%	843.0%
地方交付税		国から交付される	1,370,000	30.701%	1,078,915	54.721%	78.8%
交通安全対策特別交付金		村の交通安全対策への交付金	1	0.000%	0	0.000%	0.0%
分担金及び負担金		保育料などの分担金	29,074	0.652%	4,017	0.204%	13.8%
使用料及び手数料		公営住宅などの施設使用料	33,494	0.751%	13,996	0.710%	41.8%
国庫支出金		国が交付する補助金など	984,932	22.072%	270,994	13.744%	27.5%
県支出金		県が交付する補助金など	243,036	5.446%	17,745	0.900%	7.3%
財産収入		村有財産の売り払い収入など	29,025	0.650%	10,106	0.513%	34.8%
寄附金		一般寄付金等	36,003	0.807%	14,049	0.713%	39.0%
繰入金		基金からの繰り入れ金	367,816	8.243%	11,425	0.579%	3.1%
繰越金		前年度からの繰越金	302,052	6.769%	362,379	18.379%	120.0%
諸収入		コピー使用料等の雑収入	55,534	1.244%	7,545	0.383%	13.6%
村債		国などから借り入れた借金	672,000	15.059%	17,600	0.893%	2.6%
合計			4,462,370		1,971,668		44.2%

(2) 歳出

(単位:千円)

科目	区分	説明	予算額 (A)		支出済額 (B)		支出率 (B)/(A)
			金額	構成比	金額	構成比	
議会費		議会開催、議員活動など	62,105	1.39%	29,485	1.96%	47.48%
総務費		村有林管理、交通安全・防犯対策など	826,657	18.53%	373,067	24.80%	45.13%
民生費		高齢者・障害者福祉、保育所運営など	665,879	14.92%	293,885	19.53%	44.13%
衛生費		ごみ処理・住民検診など	147,012	3.29%	56,766	3.77%	38.61%
労働費			1	0.00%	0	0.00%	0.00%
農林水産業費		農林業振興、農地・森林整備など	533,785	11.96%	115,118	7.65%	21.57%
商工費		商工業・観光振興、公園管理など	199,342	4.47%	78,127	5.19%	39.19%
土木費		道路、河川、住宅の整備・管理など	396,992	8.90%	107,310	7.13%	27.03%
消防費		消防団の活動・災害対策など	108,611	2.43%	54,748	3.64%	50.41%
教育費		学校教育・社会教育など	534,582	11.98%	172,943	11.49%	32.35%
災害復旧費		道路・河川、農地・林道などの災害復旧	582,106	13.04%	21,133	1.40%	3.63%
公債費		借金の返済	400,296	8.97%	201,951	13.42%	50.45%
諸支出金			2	0.00%	0	0.00%	0.00%
予備費			5,000	0.11%	0	0.00%	0.00%
合計			4,462,370		1,504,533		33.72%

(2) 令和2年度(2020年度)上半期までの収納支出額総括表

(単位：千円)

会計別	区分	予算現額	収納又は支出	予算現額に対する 収納・支出残額 (繰越明許費を含む)	予算現額に対する 収納支出の 比率
一般会計	歳入	4,462,370	1,971,668	2,490,702	44.18%
	歳出	4,462,370	1,504,533	2,957,837	33.72%
	歳入歳出差し引残額		467,135		
国民健康保険 特別会計 (事業勘定)	歳入	322,253	187,779	134,474	58.27%
	歳出	322,253	124,132	198,121	38.52%
	歳入歳出差し引残額		63,647		
国民健康保険 特別会計 (直診勘定)	歳入	10,700	7,888	2,812	73.72%
	歳出	10,700	7,350	3,350	68.69%
	歳入歳出差し引残額		538		
介護保険 特別会計	歳入	378,630	236,489	142,141	62.46%
	歳出	378,630	151,810	226,820	40.09%
	歳入歳出差し引残額		84,679		
後期高齢者 医療特別会計	歳入	35,712	25,460	10,252	71.29%
	歳出	35,712	6,435	29,277	18.02%
	歳入歳出差し引残額		19,025		
簡易水道事業 特別会計	歳入	77,875	39,114	38,761	50.23%
	歳出	77,875	14,070	63,805	18.07%
	歳入歳出差し引残額		25,044		
農業集落排水 事業特別会計	歳入	88,748	55,187	33,561	62.18%
	歳出	88,748	27,950	60,798	31.49%
	歳入歳出差し引残額		27,237		
林業集落排水 事業特別会計	歳入	8,056	7,727	329	95.92%
	歳出	8,056	2,674	5,382	33.19%
	歳入歳出差し引残額		5,053		
下水道事業 特別会計	歳入	37,272	29,519	7,753	79.20%
	歳出	37,272	18,012	19,260	48.33%
	歳入歳出差し引残額		11,507		
総計	歳入	5,421,616	2,560,831	2,860,785	47.23%
	歳出	5,421,616	1,856,966	3,564,650	34.25%
	歳入歳出差し引残額		703,865		

3. 公有財産の状況

(1) 土地及び建物 令和2年9月末現在

区 分		土地面積(㎡)	建物面積(㎡)	
公 行 政 有 財 産	本 庁 舎	6,111.8	1,673.2	
	その他の施設	9,750.0	4,173.4	
	公 用 財 産	学 校	49,231.3	15,434.1
		公 営 住 宅	32,798.8	7,259.4
		公 園	79,012.4	0.0
		その他の施設	71,614.7	4,748.4
		山 林	490,812.0	0.0
	計	739,331.0	33,288.5	
	財 普 通 財 産	公 園	99,815.4	3,180.6
		その他の施設	37,145.7	4,573.8
山 林		19,017,231.0	0.0	
その他の土地		1,277,458.6	0.0	
計	20,431,650.7	7,754.4		
合 計	21,170,981.7	41,042.9		

2. 村民一人あたりの税負担額 (単位：円)

税 目	細 別	平成30年度	令和元年度	令和2年度 (9月末現在)
村 民 税	個人分	22,113	23,646	23,820
固 定 資 産 税	国県九電分限	28,931	29,357	29,036
	国県九電分合	65,019	65,185	65,045
軽自動車税		3,914	4,017	4,134
たばこ税		1,941	1,997	1,779
入 湯 税		502	548	527
国民健康保険税		22,275	22,377	22,230

※各年度調定額により算出。

(2) 公用自動車

令和2年9月末現在

用 途 別	台数	備 考 (左の内訳)
連 絡 車	14	議会事務局1, 総務課1, 保健福祉課2, 税務住民課2, 産業振興課3, 建設課3, 教育課2
貨 物 車	11	総務課(ワゴン)1, 保健福祉課(ワゴン)2, 産業振興課(軽トラック)1, 建設課(水道車)1, 教育課(ワゴン1, 軽トラック4, 1.5トン車1)6
特 殊 車 両	2	総務課(青バト)1, 産業振興課(高所作業車)1
保 健 指 導 車	2	保健福祉課2
介 護 移 送 車	2	保健福祉課2
マイクログラス	2	教育課2
ス ク ー ル バ ス	3	教育課3
給 食 車	1	教育課1
緊 急 自 動 車	14	消防車1, 積載車13
合 計	51	

4. 村債及び一時借入金の現在高

(1) 村債 (一般会計及び特別会計)

令和2年9月末現在 (単位：千円)

借 入 先	令和元年度末現在高	令和2年度借入額	令和2年度償還額	差引現在高	
1. 政 府 資 金	3,460,504	17,600	165,954	3,312,150	
内 訳	財 政 融 資 資 金	3,376,865	17,600	155,386	3,239,079
	簡 保 資 金	44,102	0	7,282	36,820
	郵 便 資 金	39,537	0	3,286	36,251
	2. 地方公共団体金融機構	871,481	0	62,010	809,471
3. 熊 本 県	0	0	0	0	
4. その他金融機関	35,590	0	0	35,590	
合 計	4,367,575	17,600	227,964	4,157,211	

(2) 一時借入金の現在高

一 時 借 入 金	なし	令和2年9月末現在
-----------	----	-----------

5. 基金会計の現在高

(単位：円)

基金名	令和2年3月末 現在高	令和2年度上半期増減額		令和2年9月末 現在高
		歳入額	歳出額	
財政調整基金	823,348,753	0	0	823,348,753
減債基金	522,882,623	0	0	522,882,623
国民健康保険 療養給付基金	109,788,286	0	0	109,788,286
ふるさと創生基金	91,165,615	0	0	91,165,615
いきいき人 づくり基金	217,584,346	0	0	217,584,346
老人福祉対策基金	84,978,753	0	0	84,978,753
桜オーナー基金	7,730,000	0	0	7,730,000
高額療養貸付基金	1,635,007	0	0	1,635,007
土地開発基金	85,656,909	0	0	85,656,909
古川地域開発基金	15,081,659	0	0	15,081,659
簡易水道事業基金	52,440,480	0	0	52,440,480
中山間地ふるさと・水と土保全基金	3,698,789	0	0	3,698,789
被災家屋復 旧貸付基金	3,982,290	0	0	3,982,290
交通安全対策基金	1,050,643	0	0	1,050,643
下水道事業基金	30,806,846	0	0	30,806,846
介護保険給 付準備基金	1	0	0	1
こども育成支援基金	275,479,762	0	0	275,479,762
ふるさと応援基金	36,538,673	1,215,000	0	37,753,673
地域公共交 通対策基金	985,110,169	0	0	985,110,169
水上村学校分 収造林基金	11,739,965	0	0	11,739,965
熊本地震復興基金	13,430,811	0	0	13,430,811
森林環境譲与税基金	17,121,000	0	0	17,121,000
地域振興支 援事業基金	10,000,000	0	0	10,000,000
小計	3,401,251,380	1,215,000	0	3,402,466,380
奨学金貸与基金	25,324,505	1,725,095	1,140,000	25,909,600
産業後継者育 成奨学貸付基金	2,450,000	0	0	2,450,000
合計	3,429,025,885	2,940,095	1,140,000	3,430,825,980

納税のお知らせ

12月の税金等

固定資産税	3期
国民健康保険税	8期
後期高齢者医療保険料	8期
介護保険料	5期

12月の納付書等発送日	12月 9日 (水)
12月の口座振替日	12月 21日 (月)
12月の納期限	12月 25日 (金)

口座振替で納付されている方は、前日までに預貯金口座の残高の確認をお願いします。

また、毎月発行しています口座振替通知書兼領収書が不要の方は、税務住民課までご連絡ください。

なお、内容については、通帳記帳にてご確認ください。

水上村の納付書で納める方は、下記の納付取扱金融機関で、納付ください。

取扱金融機関等	窓口取扱時間	取扱曜日
水上村役場 会計室	午前8時30分～午後5時15分	月～金曜日 (祝祭日除く)
郵便局(ゆうちょ銀行)	午前9時00分～午後4時00分	
JA球磨 本所及び各支所	午前9時00分～午後3時00分	
肥後銀行 本店及び各支店		
熊本県信用組合 本店及び各支店		
熊本銀行 本店及び各支店		

固定資産税係からお知らせ

今年の1月1日から12月31日までの間に家屋の新築、増築、または解体された場合は届出が必要です。

届出が遅れた場合は、年度の途中で固定資産税が変更することがありますので、まだ届出を出されていない方につきましては、速やかに下記までご連絡ください。

※家屋解体後の土地の利用状況によっては、住宅用地特例の対象外になり、土地の固定資産税額が上がる場合があります。

※各税等について、ご不明な点がございましたら上記までご連絡ください。

村県民税・固定資産税・軽自動車税・国民健康保険税
介護保険料・後期高齢者医療保険料

マイナンバーカードの申請はお早めに！

～ 12月より交付申請書が送付されます！～



マイナンバーカード（個人番号カード）は、申請により無料で交付されるカードです。このカードは、公的な身分証明書にもなるので、運転免許証等と同じような取扱いができます。

また、令和2年9月から、マイナンバーカードを使って予約・申込を行い、選んだ各種キャッシュレスサービスでお買い物をすると、25%分のポイントがもらえる「マイナポイント」も開始されています。

なお、令和3年3月からマイナンバーカードの健康保険証としての利用も随時開始される予定となっており、今後もマイナンバーカードを使った様々な、取り組みや手続きが開始されます。

カードの申請には、申請書の提出が必要です。申請書をお持ちでない方は役場にて発行することができます。

なお、申請書については、12月中旬より順次、カードを申請されていない方に対し、国から郵送にて送付される予定です。

申請方法は、申請書の提出だけでなく、申請書に記載のQRコードからオンライン申請を行うこともできます。

申請後、カードの受け取りまで1ヶ月程度かかりますので、早めの受取をお願いします。

**税務住民課にて顔写真の撮影等、申請サポートを実施しております。
役場へお越しの際はぜひご利用ください。**

マイナンバーのお問い合わせはお気軽に！

お問合せ先：税務住民課 担当：杉野、池末

納めた国民年金保険料は全額が 社会保険料控除の対象です！



国民年金保険料は、健康保険や厚生年金などの社会保険料を納めた場合と同様に、社会保険料控除としてその年の課税所得から控除され、税額が軽減されます。

控除の対象は

- ・令和2年1月から令和2年12月までに納められた保険料の全額（過去の年度分や追納された分を含む）
- ・ご家族（配偶者やお子様）の負担すべき国民年金保険料を支払っている場合はその保険料

となります。

社会保険料控除を受けるには、年末調整や確定申告の際に、領収書など保険料を支払ったことを証明する書類の添付が必要です。令和2年1月1日から令和2年9月30日までの間に国民年金保険料を納付された方には、**日本年金機構から「社会保険料（国民年金保険料）控除証明書」**が送られてきますので、必ずこの証明書または領収書を添付してください。（令和2年10月1日から12月31日までの間に、今年のはじめて国民年金保険料を納められた方へは、令和3年2月上旬に送られる予定です。）

税法上とても有利な国民年金は、老後はもちろん不慮の事故など万一の時にも心強い味方となる制度です。保険料は納め忘れのないようキチンと納めましょう。

お問合せ先：税務住民課 年金係（杉野）

人間ドックが大変利用しやすくなりました！ この機会にぜひご自分の体をチェックされてみませんか？

水上村では、皆様の健康づくり意識の高揚及び生活習慣病予防のため、人間ドック受診費用の一部補助を行っています。30歳以上の村内在住の方であれば、**国保・社保・後期高齢者医療を問わず利用できます**ので、今年度中に人間ドックを受診された方、また今年度内に受診予定の方はぜひご利用ください！

補助対象者	30歳以上の水上村在住者
補助対象金額	国保加入者：健診費用の 8割 社保・後期加入者：健診費用の 7割 ※ただし上限額がありますので、上限額を超える場合は上限額での補助となります。

★予約方法

医療機関	総合健診センター 「コスモ」	日本赤十字社 健康管理センター	その他医療機関 (済生会・人吉医療センター等)
予約方法	・直接「コスモ」へお電話ください。 ・「 委任状 」の提出が必要となります。 日程が決まりましたら委任状をお渡ししますので、役場保健福祉課までお越しください。	・役場保健福祉課(44-0313)までお電話ください。予約調整を行います。	・直接各医療機関へお電話ください。
受診後	・申請は不要です。	・領収書 ・検査結果(詳細がわかるもの) ・通帳 ・印鑑 をお持ちの上、役場保健福祉課へお越しください。	

○その他ご不明な点等ありましたら、下記までご連絡ください。

お問い合わせ先：保健福祉課 国民健康保険係 担当：米来（よねき）

弁護士無料相談

日 時：12月10日（木）
午後1時～午後4時
場 所：水上村保健センター
相談員：弁護士等

※事前に予約が必要です。



お問い合わせ先：水上村社会福祉協議会
☎44-0782

行政相談所の開設

今年度は「毎月第2木曜日」に行政相談所を開設します。

相談は無料で秘密は固く守られます。お気軽にご相談ください。

日 時：12月10日（木）
午後1時～午後3時

場 所：水上村保健センター
相談員：行政相談委員 唐鎌精二 さん

お問い合わせ先：総務課 椎葉真珠美
☎44-0311



後期高齢者の方へ 歯科口腔健診はお済みですか？

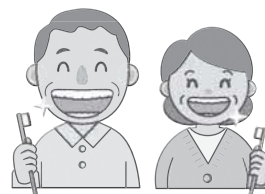

高齢になると、むせたり、のどにつかえたりすることが多くなり、これが原因で誤嚥性肺炎を起こすことがあります。また、むし歯や歯周病を放っておくと、糖尿病や腎臓病、脳卒中、心臓病など全身の病気に影響するといわれています。全身の大きな病気につながらないように、毎年1回は後期高齢者の「**歯科口腔健診**」を受けましょう。

〒 熊本県球磨郡水上村大字 様

受診券番号：
被保険者番号：
生年月日：昭和 年 月 日
性別：
令和2年(2020年)年 月 日発行
水上村長 中嶽 弘健

歯科口腔健診<受診券>

皆さんがいいきと暮らしていくことができるよう、歯科口腔健診を実施します。歯や歯ぐき、入れ歯など口の健康は、口の中だけにとどまるものではなく、からだ全体の健康に影響するといわれています。年に1回は、必ず歯科口腔健診を受け、歯と口の健康を保ちましょう。

有効期間	令和2年(2020年) 月 日から令和3年(2021年)3月31日まで
健診場所と日時	裏面の「実施機関一覧表」の中から 受診したい健診機関へ直接、健診のご希望日と時間をご予約ください
窓口負担	自己負担金 無料

受診までの流れ	事前 希望する健診機関に健診日・時間を予約する(予約は裏面)	⇒	当日 次のものを持って、予約した健診機関に受診する <input type="checkbox"/> 歯科口腔健診<受診券>(本書) <input type="checkbox"/> 後期高齢者医療被保険者証(保険証)
	検査 ア 問診：歯や口の状態で気になることなどをお伺いします イ 歯周検査：歯・歯ぐきの状態や入れ歯、かみ合わせなどを検査します ウ 口腔検査：口の衛生状況や粘膜異常、乾燥などを検査します エ 結果説明：健診結果票で検査結果の判定や説明、指導をします		

<歯科口腔健診についてのお問い合わせ先>
水上村役場 保健福祉課(担当：米来) TEL：44-0313

**** 本書は受診券です 受診まで大切に保管しましょう ****

←左の「**歯科口腔健診<受診券>**」を**6月末**にお送りしています。(ピンク色の紙です)

- ① 歯医者(受診券裏面記載)に電話して、診察日・時間の予約をしてください。
- ② 予約した日時に受付で左の「**歯科口腔受診券**」を窓口提出してください。
- ③ 問診・検査・結果説明を行います。

★費用は無料です！

！今回実施する歯科口腔健診は、歯のむし歯をチェックするだけでなく、**歯ぐきや入れ歯の状態、口の粘膜などの衛生状態、飲み込む機能**もあわせて検査します。この機会にぜひ受診してみてください！

○その他ご不明な点等ありましたら、下記までご連絡ください。

お問合せ先：保健福祉課 後期高齢者医療係 担当：米来(よねぎ)



令和3年 成人式のお知らせ

令和3年成人式の日程が決まりましたのでお知らせいたします。

○前日祭

日時：令和3年1月3日（日）午後4時～
場所：やまちゃん食堂
内容：ホームルーム

○成人式

日時：令和3年1月4日（月）午後1時30分～
場所：岩野公民館大研修室

※今年度成人式対象者は、平成12年4月2日～平成13年4月1日生まれの方です。
なお、新型コロナウイルス感染症の感染対策のため、一部縮小して実施いたします。

お問合せ先 教育委員会 担当：工藤 ☎44-0333



山火事にご用心！

山火事は、例年春先のほか秋から冬にかけて発生しています。

空気が乾燥し、森林内の落葉などが燃えやすい状態になっており、強風等によりたき火が燃え移り、山火事発生危険性が高くなります。

山火事が一旦発生すると消火は容易ではなく、また、長い年月をかけて育てた貴重な森林を一瞬にして失うこととなります。

このようなことにならないよう、次のことにご留意ください。

- ①枯草等のある火災が起こりやすい場所では、たき火をしないこと。
- ②強風時及び乾燥時には、たき火、火入れをしないこと。
- ③火入れを行う際は許可を必ず受けるとともに、十分な実施体制をとること。

※火入れの申請は水上村役場総務課まで

- ④たばこは指定された場所で喫煙し、吸い殻は必ず消すこと。

※出火原因別件数

1	たき火	375件	29.9%
2	火入れ	214件	17.1%
3	放火（疑いを含む）	117件	9.3%
4	たばこ	67件	5.3%
5	火遊び	32件	2.5%
6	その他（不明など）	450件	35.9%
合計		1,255件	

（参考：消防庁公表データ（H26～H30の平均））



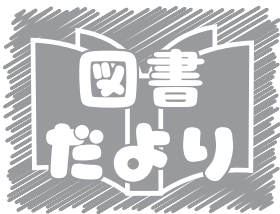

岩野公民館 図書室より 今月の新刊を紹介します！



まいごのたまご アレックス・ラティマー



風に吹かれて巣からころがり落ちた、まいごの卵が、お母さんをさがしています。あたりにいた恐竜たちも心配して、たまごの親さがしに協力します。やがて、夕方になったとき、奇跡がおこり、たまごの親がだれなのかがわかりました！

ひみつだからね 軽部 武宏



ひみつだからね
これはほんとうは
ぼくだけのひみつなんだけどね
きみにはとくべつおしえてあげるよ・・・

かきあげ家族 中島 たい子



スランプ中の老映画監督のもとに、次々出戻ってきたいい年した子供たち。図らずも一家集結したところで、事件発生！家宝の脚本がなくなった!? 家族と過ごす時間が劇的に増えた今、一番身近で一番ふしぎ、そして一番大切な人たちと向き合う勇気をくれる。笑い涙の物語。

兄の終い 村井 理子



一刻もはやく、兄を持ち運べるサイズにしてしまおう。
憎かった兄が死んだ。
残された元妻、息子、私(いもうと) 怒り、泣き、ちょっと笑った5日間の実話。

お知らせ

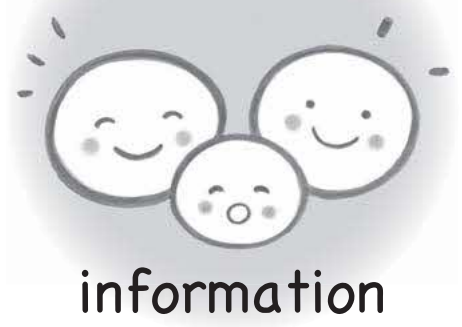

その他 医療機関の受診に関するお願い

今年の冬は、インフルエンザと新型コロナウイルス感染症の同時流行の可能性がありますが、発熱があった方に関して、これらを見分けることは困難です。適切な検査や感染防止のため、発熱などの症状があった場合は、まずはかかりつけ医や最寄りの医療機関などに電話などでご相談いただけますようお願いいたします。

相談する医療機関に迷うときは、発熱患者専用電話番号（0570・096・567）へお問い合わせください。

ださい。



受診・検査

医療機関へ事前連絡

発熱など

その他 令和2年度調理師業務従事者届のご提出について

調理師は調理師法に基づき2年ごとに就業地等に関する届出が必要です。

●対象 令和2年12月31日

現在、調理師免許を有し県内で調理師業務に従事している方

●用紙設置場所 熊本県ホームページ、熊本県健康づくり推進課、熊本県熊本市の保健所、各区役所、山鹿市役所

●提出期限 令和3年1月15日（金）

●提出先 就業地を所管する県保健所（山鹿保健所を除く）、就業地が熊本市の方は熊本市保健所、就業地が山鹿市の方は山鹿市役所

相談 12月は「職場のハラスメント撲滅月間」です

「ハラスメント対応特別相談窓口」を開設します！
◎セクシャルハラスメントとは？

性的な冗談やからかい、食事やデートへの執拗な誘い、身体への不必要な接触など、意に反する性的な言動が行われ、拒否したことにより不利益を受けたり、職場の環境が不快

なものとなること
◎パワーハラスメントとは？

職務上の地位や人間関係などの職場内での優位性を背景に、業務の適正な範囲を超えて、精神的・身体的苦痛を与えられたり、職場環境を悪化させられる行為

◎妊娠・出産・育児休業・介護休業等に関するハラスメントとは？

妊娠・出産したこと、育児や介護のための制度を利用したこと等に関して、上司・同僚が就業環境を害する行動を行うこと



ハラスメント裁判事例、他社の取組などハラスメント対策の総合情報サイト
あかるい職場応援団

●開設期間 令和2年12月1日～令和3年3月31日

●開設時間 8時30分～17時15分（閉庁時間）お早めにご相談ください。

働く人も、企業の担当者もご相談いただけます。

●熊本市労働局雇用環境・均等室
☎096(352)3865

相談 若者サポートステーションやつしる電話相談

みなさんの心配事や不安に寄り添い「働きたい」という気持ちを応援しています。無料にて実施していますので気軽に相談してください。なお、詳細はホームページからもご覧になれます。

●対象 15歳から49歳までの求職中の方、またはそのご家族の方

●日程 ○12月3日（木）

13時30分～16時30分
多良木町交流館石倉Withジョブカフェ球磨

ブランチ

○12月23日(水)

13時30分～16時30分

湯前町レールウィング展

示体験施設

●その他 日曜・月曜・祝日は定休日です。

●若者サポートステーションやつしろ

☎0965(37)8739

メール

wakasapo.yatushiro@kirari.co.info

※新型コロナウイルス感染症感染防止のため、状況によって中止する場合がございます。

中止の場合、若者サポートステーションやつしろにてお電話、ビデオ通話にてご相談いただけます。

無料法律相談、就労相談、心の健康相談など、あらゆる困りごとに対応する相談会を開催します。

●期日 12月15日(火)10

時々15時(受付時間 9時45分)

●場所 人吉市消費生活センター

※予約は不要ですが、予約があれば優先します。

●相談員 弁護士・司法書士・臨床心理士・行政相談員・社会福祉協議会・ハローワーク・ジョブカフェ・若者サポートステーション

●人吉市消費生活センター ☎(22)2111 (内線1215・1216)

●その他 人吉球磨能力開発センター 建設機械講習

不整地運搬車(技能講習)

●日時 令和3年1月19日(火)・20日(水)

●受講料 41000円

伐木作業(チェーンソー)

●内容 新カリキュラム18時間の特別教育講習

●日時 令和3年2月16日(火)午後18日(木)

●受講料 21000円

伐木作業 補講

●内容 16時間講習修了者に対する法定補講(2・5時間)

●日時 令和3年2月16日(火)

●受講料 6000円

●場所・申込・職業訓練法人人吉球磨能力開発センター

☎(22)2475

HP <http://www.hk-nou.kaicenter.com/>

訂正とお詫び

先月号の広報に誤りがありました。32ページの湯山小宿泊登校の記事中、正しくはコミュニティ・スクール事業ではなく、人づくり振興会事業でした。

読者と関係者の皆さまにご迷惑をおかけしましたことをお詫びするとともに、ここに訂正させていただきます。

特設人権相談所を開設します

毎日の生活の中で、これは人権上問題ではないだろうかと感じたことや、困りごと、心配ごとがありましたら、ひとりで悩まずに相談してください。

相談は無料で、相談の内容については秘密を厳守します。お気軽にご相談ください。

とき 令和2年(2020年)12月4日(金曜日)

午前9時から正午まで

ところ 保健センター 研修室

担当者 人権擁護委員 山中 泰久 氏

小川 ひとみ 氏

*新型コロナウイルス感染症拡大防止のため、会場にはパーティションを設置します。また、ご来場の際は、マスク(またはフェイスシールド等)の着用をお願いいたします。

お問合せ先:保健福祉課 担当:尾方 ☎44-0313

寒さから水道管を守りましょう ～防寒対策をお願いします～



水道管は、氷点下4℃以下になると、凍結や破裂の可能性が非常に高くなります。ふだん使用していない蛇口などは、特に注意が必要です。

凍結して破損すると、所有者が修繕費用を負担しなければなりません。

寒さに備え、皆様自身が水道管の防寒対策を行い、水道凍結のない快適な冬を過ごしましょう。



防寒対策 その1

水道管の凍結対策

屋外の露出している水道管や蛇口には、市販の保温材等を巻くと効果的です。

※発泡スチロール製の保温材や凍結防止帯は、ホームセンターなどでも取り扱っています。

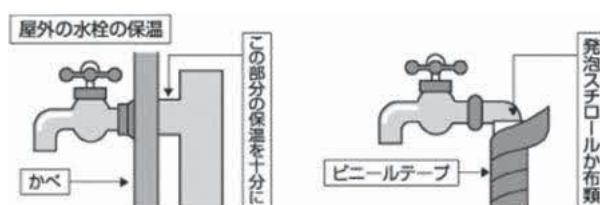

防寒対策 その2

メーターボックス内の防寒

メーターボックス内に、布や発泡スチロールを入れたビニール袋などを入れて、外の空気が入らないように防寒しましょう。



防寒対策 その3

少量の水を流す

寝る前に、少量の水を流すと凍結しにくくなります。浴槽やバケツなどに溜めておき洗濯等にお使いください。

鉛筆1本分
くらいの水→

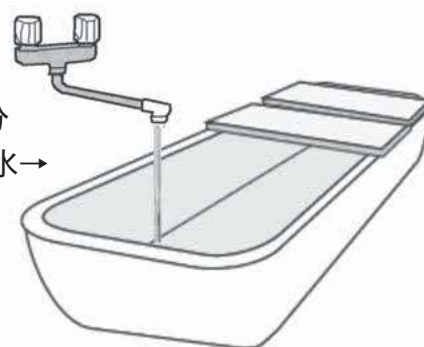



もし

凍ってしまったら

蛇口を開いた状態で水道管にタオルや布をかぶせ、その上からゆっくりとぬるま湯をかけてください。急ぎでない場合は、自然に溶けるまで待ちましょう。

⚠ 熱湯をかけると水道管が破裂する恐れがありますので、絶対にしないでください。



もし

破損したら

蛇口や水道管が破裂してしまったら、まずは止水栓を閉めて水を止めましょう。もし、見つからないときは、破裂したところにタオルを巻きつけて水が吹き出るのを防ぐなどの応急処置を行ってください。

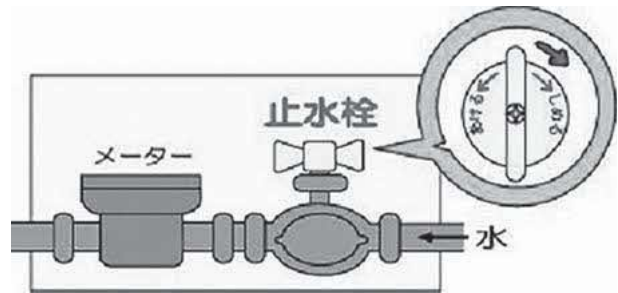

※水道メーターから蛇口までの破損修繕については、ご自身で修繕いただくか、業者等に修繕をご依頼ください。

◆ 漏水の確認方法 ◆

いつもどおりの生活なのに、急に使用量や料金が増えたときは水道管の破損による水漏れが考えられます。水漏れの有無は、次の手順でメーターを点検することで確認できます。

- ①ご家庭内のすべての蛇口をきっちりと閉める。
- ②水道メーターのパイロットを確認する。



パイロットが回っていれば、どこかで水が漏れています。

お問合せ先 建設課 ☎44-0315



村内

事業所紹介

村内の事業所紹介の連載コーナーです。

現在、コロナ禍にあっても、村内にて元気に営業を行っている事業者さんを紹介することで、地域の活性化につながりますように。

有限会社たけうち



業種 食品製造

店舗情報

住所 水上村岩野 2622-1
電話番号 0966-44-0002
営業時間 9:00 ~ 18:00
定休日 土曜日午後、日祝日
HP <http://www.tofumiso.com>



PR内容

平家の時代より引き継がれてきた健康食品をご紹介します。見渡す限り山また山の九州連山、その昔、戦に敗れた平家の落武者達が隠れ住んだといわれております。世の人々と交流できないがため、生き残る術として数々の保存食が作られ、そしてとふのみそ漬が今に伝えられました。これを広く世界の人々に味わってもらおうべく現代風にアレンジし、昭和50年加工工場を設立しました。

いやしの宿 民宿山水



業種 宿泊業

店舗情報

住所 水上村湯山 286
電話番号 0966-46-0027
営業時間 7:00 ~ 21:00
定休日 不定休
HP <http://www.ichifusa.jp/ki5nuko/>



PR内容

市房山や高城山を眺めながら入る温泉は体に優しくかけ流しです。料理はやまめ料理、ジビエ、野菜たっぷり山菜料理がおすすめ。仕事でご利用のお客様は弁当も作ってます。



お手玉



わら細工



折り紙



押し花

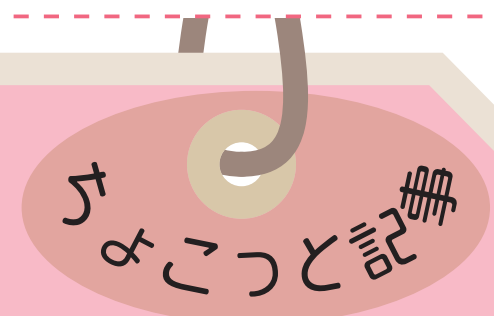

竹細工



絵手紙



リサイクル制作

11月11日(水)、岩野小学校では、地域の方々を講師に迎え、開催されました。各教室でオンライン開会式を行うなど、コロナ予防対策を講じながら、7分野の体験があり、子供たちは楽しい時間を過ごすことができました。

岩野っ子タイムトンネル

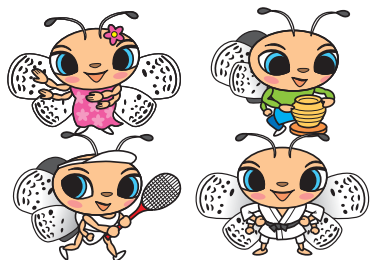

水上元気クラブ

ジュニアから高齢者まで、老若男女を問わず参加できる「水上元気クラブ」。スポーツや文化活動に親しむことができる環境が整えられ、地域に根付いたクラブです。メニューは、当誌5月号の32・33ページで紹介しております。このコーナーでは、各クラブの紹介や活動状況を報告していきます。申し込み方法や年会費などのお問い合わせについては、教育委員会事務局（☎44-0333）まで。



総合運動教室

対象者：4～6年生（小学生対象）
 会場：①湯山小学校 ②岩野小学校
 日時：①毎週火・木 16：15～17：15
 ②毎週水 15：50～16：50
 毎週金 16：15～17：00
 ※スクールバスの運行時間によって変動します
 指導者：村山 直・平井 景子
 地域おこし協力隊

この教室は、昨年度から始まった比較的新しいもので、昨年（2019年）3月の小学校運動部活動の廃止と社会体育への移行をきっかけに創設されました。村内の各小学校で、週2回、指導者を入れ替えて行われており、今回はその2つをご紹介します。

その1

日本SAQ認定インストラクターの村山直さん、平井景子さんに岩野小は毎週水曜日、湯山小は毎週木曜日に来ていただいています。ケガをしない身体作りを目指し、日によってメニューは変わります。



はじめは、リズム感や、頭を使う複雑な動き（例えば、スキップしながら、右腕は前回し、左腕は後ろ回しをする動作）も交えながら、柔軟運動を中心に体を起こしていきます。後半はコーン取り合戦や様々な鬼ごっこなどもあり、体のどの部分を使っているのか、上手な友達はどうかを意識することも大切なようで、自分で自分の動きをコントロールする能力の向上につながるとのこと。子どもたちは、楽しみながらたくさん身体を動かしていました。

その2

教育課の地域おこし協力隊で、陸上競技出身の河野さん、木村さん、森下さんが指導者を務めます。湯山小は毎週火曜日、岩野小は毎週木曜日。



メニューは日によって変わり、取材をした日は、ウォーミングアップ後に、バレーボールで体を動かしていました。テーマは、「全力で楽しくレクリエーションする」とのこと。別の日には、バスケットボールや鬼ごっこ、ケイドロ（ドロケイ）なども楽しんでいるようです。

子どもたちのペースに合わせ、時間を区切りながら、時には、次は何をするか全員で話し合いながら、和気あいあいと1時間の運動に取り組んでいました。

あかちゃん紹介



あおと
荒嶽 碧くん(男)
 (令和2年8月28日生まれ)
 水上村大字湯山覚井
 父:卓さん 母:千奈さん
 家族みんなで待っていたよ!
 たくさん思い出をつくらうね♪

人のうごき

令和2年10月末現在
 人口 2,126 (-10)
 男 1,001 (-4)
 女 1,125 (-6)
 世帯数 876 (-1)
 ()内は先月比

球磨医師会休日在宅医 & 当番薬局

※予定のため、変更になる場合もございますので、ご了承ください。

日	曜日	病	院	薬	局
12/6	日	上球磨クリニック ☎ 42-5868 ほづみ皮膚科医院 ☎ 26-5300 公立多良木病院小児科 ☎ 42-2560	堤病院 ☎ 22-0200 外山青腸病院 ☎ 22-3221	たらぎ調剤薬局 [多] ☎ 43-0221 高階誠心堂薬局本店 [人] ☎ 22-4633 ひご薬局下林店 [人] ☎ 24-1400 ファーコス薬局多良木いちご [多] ☎ 42-6888 山口薬局 [多] ☎ 42-2123	
13	日	横山医院 ☎ 42-2132 小川整形外科医院 ☎ 38-3455 増田クリニック小児科 ☎ 22-3570	外山内科 ☎ 22-2003 とやまクリニック胃腸科・肛門科 ☎ 28-3375	ぎんなん薬局 [人] ☎ 28-3335 にのまち薬局 [人] ☎ 23-6933 五日町薬局 [人] ☎ 23-6228	
20	日	仁田畑クリニック ☎ 42-1123 脳神経外科小林クリニック ☎ 38-5670 たかはし小児科内科医院 ☎ 24-2222	ひとよし内科 ☎ 24-1211 豊永耳鼻咽喉科医院 ☎ 22-2031	ひご薬局多良木店 [多] ☎ 49-1011 百太郎薬局 [錦] ☎ 28-8123 ココ薬局 [人] ☎ 22-7995 クスノキ薬局御薬園店 [人] ☎ 32-9183 たんぼほ薬局 [人] ☎ 23-6170	
27	日	増田耳鼻咽喉科クリニック ☎ 45-8001 緒方医院 ☎ 35-0131 やまむら小児科・内科 ☎ 45-0005	浜田醫院 ☎ 22-3415 人吉皮膚科医院 ☎ 22-6211	清風薬局サンロード免田店 [あ] ☎ 49-9600 くま薬局 [相] ☎ 35-1300 人吉けんこう堂薬局 [人] ☎ 22-1020 高階誠心堂薬局西間店 [人] ☎ 22-7880 エスエス堂きりん本町薬局 [あ] ☎ 45-6330	
29	火	古城クリニック ☎ 44-0321 宮原医院 ☎ 42-2082 仁田畑クリニック ☎ 42-1123 東病院 ☎ 45-5711 犬童内科胃腸科医院 ☎ 45-1125 増田耳鼻咽喉科クリニック ☎ 45-8001 こんどう整形外科 ☎ 45-6555 犬童耳鼻咽喉科 ☎ 43-0777 そのだ医院 ☎ 43-2063	上球磨クリニック ☎ 42-5868 人吉医療センター小児科 ☎ 22-2191 緒方医院 ☎ 35-0131 球磨村診療所 ☎ 32-0377 酒瀬川内科 ☎ 38-0050 小川整形外科医院 ☎ 38-3455 ほづみ皮膚科医院 ☎ 26-5300 球磨病院 ☎ 22-3121 人吉記念病院 ☎ 22-5271	あおい調剤薬局 [人] ☎ 32-7677 さくら調剤薬局医療センター前店 [人] ☎ 32-9657 ※球磨郡休日当番薬局については後日回覧でお知らせします。(29日～31日)	
30	水	古城クリニック ☎ 44-0321 東病院 ☎ 45-5711 こんどう整形外科 ☎ 45-6555 そのだ医院 ☎ 43-2063 増田クリニック小児科 ☎ 22-3570	酒瀬川内科 ☎ 38-0050 小川整形外科医院 ☎ 38-3455 しらおく内科クリニック ☎ 24-6127 たけだ眼科クリニック ☎ 23-3096	高階誠心堂薬局本店 [人] ☎ 22-4633 高階誠心堂薬局いずみ店 [人] ☎ 24-8370 五日町薬局 [人] ☎ 23-6228	
31	木	東病院 ☎ 45-5711 たかはし小児科内科医院 ☎ 24-2222	田中医院 ☎ 24-6127 田中クリニック ☎ 22-7222	高階誠心堂薬局かわらや店 [人] ☎ 24-5171 鬼木調剤薬局 [人] ☎ 22-7122 たんぼほ薬局 [人] ☎ 23-6170	
1/1	金	東病院 ☎ 45-5711 たかの眼科 ☎ 47-2550 やまむら小児科・内科 ☎ 45-0005	外山青腸病院 ☎ 22-3221 たかみや医院 ☎ 24-5611	岡原けんこう堂薬局 [あ] ☎ 45-6023 きりん薬局岡原店 [あ] ☎ 45-1280 くるみ薬局 [人] ☎ 49-9630 きりん薬局西間店 [人] ☎ 24-6336 エスエス堂きりん本町薬局 [あ] ☎ 45-6330	
2	土	犬童耳鼻咽喉科 ☎ 43-0777 岩井クリニック ☎ 49-2181 公立多良木病院小児科 ☎ 42-2560 外山青腸病院 ☎ 22-3221 堤病院 ☎ 22-0200	きりん薬局原田店 [多] ☎ 42-6900 おかざき薬局 [あ] ☎ 49-2905 ひご薬局下林店 [人] ☎ 24-1400	まえた薬局 [人] ☎ 23-2987 ファーコス薬局多良木いちご [多] ☎ 42-6888 山口薬局 [多] ☎ 42-2123	
3	日	犬童内科胃腸科医院 ☎ 45-1125 権頭医院 ☎ 36-0008 増田クリニック小児科 ☎ 22-3570	外山内科 ☎ 22-2003 とやまクリニック胃腸科・肛門科 ☎ 28-3375	くるみ薬局 [あ] ☎ 49-9630 にのまち薬局 [人] ☎ 23-6933 ぎんなん薬局 [人] ☎ 28-3335 五日町薬局 [人] ☎ 23-6228	

[水]…水上村 [錦]…錦町 [あ]…あさぎ町 [多]…多良木町 [湯]…湯前町 [相]…相良村 [人]…人吉市

○清風はなみずき薬局(人)が12月1日より営業再開されます。(年中無休・1月1日のみ休み)

歯科年末年始休日診療

令和3年1月3日(日)10時～16時 当番医:水上歯科医院 水上村岩野2666-1 ☎ 44-0766

○年末年始休日在宅医・当番薬局については再度後日回覧でお知らせします。

日 SUN	月 MON	火 TUE	水 WED	木 THU	金 FRI	土 SAT
イベント 税金	お知らせ 元気クラブ	保……保健センター (☎ 44-0782) 岩公……岩野公民館 (☎ 44-0333)		石交…石倉交流施設 多…多良木町保健センター		
		1 健康相談 保 10時～12時 3ヶ月児健診 多 13時～	2 集団検診(湯山地区) 7時30分～14時30分 運動教室 岩公 13時30分～15時	3 燃えないごみ 集団検診(岩野地区) 7時30分～14時30分 6ヶ月児健診 多 13時～	4 集団検診(岩野地区) 7時30分～11時 人権相談 保 9時～12時	5
6	7 燃えるごみ	8 健康相談 保 10時～12時	9 運動教室 岩公 13時30分～15時	10 資源 行政相談 保 13時～15時 弁護士無料相談 保 13時～16時 岩公 9時30分～ 石交 13時30分～	11 ひめトレ 岩公 10時～	12
13	14 燃えるごみ	15 健康相談 保 10時～12時	16 運動教室 岩公 13時30分～15時	17 資源 岩公 9時30分～ 石交 13時30分～	18	19
20	21 燃えるごみ 12月口座振替日	22 健康相談 保 10時～12時	23 運動教室 岩公 13時30分～15時	24 資源 岩公 9時30分～ 石交 13時30分～ 各校終業式	25 12月納期限	26
27	28 燃えるごみ	29 消防年末警戒 閉庁日	30 閉庁日	31	※予定ですので、変更になることがあります。	



年末年始の人吉球磨クリーンプラザ開場日

年末年始、ごみを個人で直接搬入される場合は、次の開場日をご利用ください。

年月	令和2年12月											令和3年1月					
日	20	21	22	23	24	25	26	27	28	29	30	31	1	2	3	4	5
曜日	日	月	火	水	木	金	土	日	月	火	水	木	金	土	日	月	火
休場・開場案内	開場						休場	開場					休場			以降通常通り開場	

※ 開場時間は、8時30分から17時まで。
 ※ 12月29日・30日は混雑が予想されます。早めの搬入をお願いします。

年末年始のし尿汲み取りのお知らせ

● 12月26日(土)は午前中業務です。● 12月30日(水)から1月4日(月)までは休みとなります。

お問合せ先

(ごみの直接搬入について) 人吉球磨クリーンプラザ ☎ 22-1414
 (し尿汲み取りについて) (有)球磨清掃公社 ☎ 42-2614

保健福祉課 担当：尾方 ☎ 44-0313



白水の滝にて

市房千年杉トレッキング部会ガイド研修会

～白水セラピーコースを歩く～



7月の水害で祓川橋が流出し、市房山への登山が出来なくなってしまい、現在はトレッキングや森林セラピー体験等も中止しております。復旧するまでの間は、白水の滝でのセラピーコースをご案内するため、11月3日に案内ガイドの研修会を行いました。



その後、11月8日は紅葉も進み真っ赤な葉が白水を彩っていました。



お客様を連れてご案内が出来る日が早く訪れますように・・・

