

自然と共に生きる *Village information magazine*

みまがみ

広報 令和3年

1月

No.588

丑

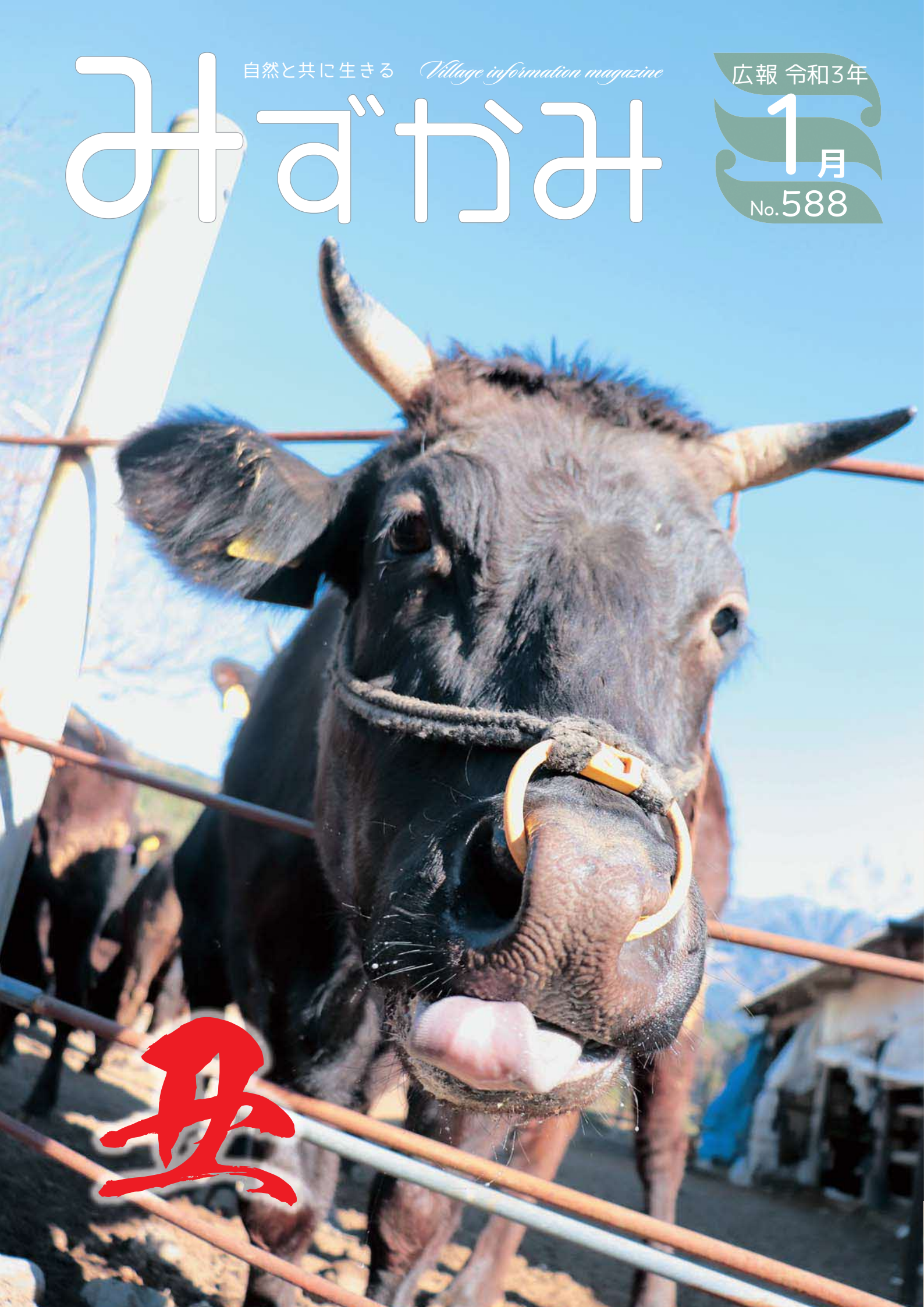

今月の表紙



2021年(令和3年)がやってまいりました。干支の丑(うし)にちなんで、村内の畜産農家さんにご協力いただき、撮影しました。ちなみに現在、水上村には24軒でくろ牛を飼ってられます。

皆さんは、どんな年にされたいですか？新しい年に何を望まれますか？2021年が、皆さんにとって幸多き年になりますように。

今後とも、広報「みずかみ」をよろしくお願いいたします。

水上村を
もっとしろろう！
今回は
市房山神宮
です。



霊峰・市房山をご神体とし、4合目に位置しています。縁結びの神として親しまれていて、登山客の皆さんの中でも、山頂ではなく、ここをゴールとして目指す方も多くいらっしゃいます。

令和2年7月豪雨で流失してしまった、登山口付近にかかる袂合橋(はらいごうばし)は現在復旧中で、登山が出来ない状況が続いています。仮設道が間もなく完成予定とのことですので、しばしお待ちください。また、車での通行はお控え願います。登山道についてですが、7合目付近が一部崩れておりますが、迂回路があります。登山をする際は十分に気を付けてください。

Contents

●しっとる？みずかみ／今月の表紙

新年のごあいさつ 3～

むらのできごと 5～

- 小学校だより
- 各保育所発表会

村の伝言板 12～

- 各課からのお知らせ
- 図書だより
- 元気クラブ通信
- 人のうごき／休日在宅医&薬局
- カレンダー／環境だより

水上村観光協会だより 28

年頭のごあいさつ

明けましておめでとうございます。

村民の皆さまにおかれましては、健やかに新春をお迎えのこととお慶び申し上げます。また、日頃より村政に対しまして、数多きご理解とご協力を賜りまして心より感謝申し上げます。

昨年を振り返ってみますと、未曾有の国難ともいべき新型コロナウイルス感染症により、地域経済は大きな影響を受け、私たちの日常生活は一変させられました。四年に一度のビックイイベントである「東京オリンピック」が延期となり、村内においても、「水上マウンテンパーティー」や、実業団や大学・高校駅伝部が一斉に競い、陸上ファンから注目を集めていた「奥球磨駅伝」、そして冬の風物詩となった「奥球磨ロードレース」も延期となるなど、数々の行事やイベントが中止または延期を余儀なくされました。

このような中、本村独自の「経済対策」として、全世帯向けの「みずかみ頑張る券」や、子育て世帯を対象とした「さくらっこスマイルアップ給付金・商品券」の発行、「商工業者向けの継続給付金」などの数々の支援策を講じてまいりましたが、未だ収束の兆しが見え

ず、全国に感染が拡大し続けている状況です。引き続き、感染拡大防止と、村民生活や村内の経済活動を支えるとともに、新しい生活様式に対応した施策を進めてまいります。

そして、七月に発生した熊本豪雨では、人吉球磨地域を中心に甚大な被害が発生し、六十五名の尊い命が失われました。本村においては、幸いにして人的被害がなかったものの、道路、農地や林道施設等三百箇所近い被害が発生しました。未だ多くの爪跡が手つかずの状態が残っておりますが、一日も早く安心して元の生活を取り戻すことができますよう、全力で復旧・復興に取り組んでまいります。引き続き、村民の皆さまのご理解とご協力をお願い致します。

また、今回の災害に際し、多方面から、丁寧なる支援物資や支援金、そして励ましの言葉をいただき、心から感謝申し上げます。

一方、村民の皆さまの栄えある話題もございました。元村議の大石長一郎氏が地方自治功労による「旭日双光章」、同じく元村議の故尾方隆徳氏が「旭日単光章」をそれぞれ受章されました。また、十一月には椎葉實さん（北目）、十二月には平岩ミツルさん（湯山覚井）



が満百歳を迎えられ、長寿祝い金の贈呈を行いました。大正・昭和・平成・令和と激動の時代を一世にわたり生き抜き、家族や地域のために頑張ってきたことに心から敬意を表する次第でございます。

今年、直近の課題である豪雨災害からの復旧・復興と、新型コロナウイルス感染症拡大防止に努めるとともに、「自然・環境」「産業・経済」「人間・生活」の調和を保ちながら健全な発展を続けていく「サステナブルな社会」の確立を目指し、人口減少克服と地方創生の更なる推進を行ってまいります。

村民の皆様方の尚一層のご支援とご協力を賜りますようお願い申し上げます。

結びに、令和三年が平穏で、村民の皆様にとりまして、健康で幸多き年となりますようご祈念申し上げます。年頭のご挨拶と致します。

水 上 村 長 中 嶽 弘 継

新年のごあいさつ

明けましておめでとうございます。

村民の皆様におかれましては、ご

壮健で輝かしい初春をお迎えのこととお慶び申し上げます。また、日頃より、村議会への深いご理解に對し、厚く御礼申し上げます。

昨年は、新型コロナウイルスが世界規模で感染拡大し、国内においては、四月七日に東京など七都道府県に緊急事態宣言が発令され、外出自粛要請が出されるなどかつてない状況に陥り、世界中が心待ちにしていた「東京五輪・パラリンピック」が史上初の延期となりました。

「ソーシャルディスタンス」「3密」など、新たな流行語が今なお日常的に使われているように、終息の心配が見えない事態が続く中で新年を迎えることに、何とも言い表せぬ思いがいたします。

村民の皆様に行動変容を求める一方で、社会経済活動も守らなければならぬことは申し上げるまでもございませんが、これらは相反しながらもどちらも正しい命題であり、天秤の支点を探りながらの行政運営が如何に困難かを痛感させられます。

また、七月に発生しました「令和二年熊本豪雨災害」は、私たち球磨川流域市町村に大きな爪跡を残しました。村内の公共インフラ、観光資源にも多大な被害がございましたが、本村も精一杯、復旧に向かって歩を進めているところでございます。

今後は、熊本県が策定する「復旧・復興プラン」を道しるべに、球磨川の豊かな恵みを享受してきた流域市町村が創造的復興を遂げ、地域のなりわいが再生を果たす、その実現のために我々議会も力を尽くす所存でございます。

最後に、本年は丑（うし）年でございます。中国の歴史書「漢書律曆志」によれば、「丑」とは、種子の中の芽が表面に出てきていない状態をいい、そのことから丑年は「我慢（耐える）」「発展の前ぶれ（芽が出る）」を表す年になるといわれております。

村民の皆様にとりまして、この年が国難から脱し、発展の前ぶれが感じられる希望の年となりますよう心からご祈念申し上げます。新年のご挨拶いたします。



弘正 須那 議長 村上水

新年のごあいさつ

新年明けましておめでとうございます。

村民の皆様には輝か

しい新年をお迎えのことと存じます。旧年中はひとかたならぬご配慮を頂戴いたしました。誠にありがとうございます。

振り返ってみますと昨年はいきなりのコロナウイルス感染症対策で、三月全国一斉に小中学校は休校となり、四月当初は通常に戻るものの四月十四日から再び休校。六月一日から通常授業に戻るといってこれまでに例のない事態となりました。授業時数は夏休み期間の短縮や日課の見直し、行事の精選など学校の工夫により二学期中に補填ができ、教科の学習進度も年度当初の計画に追いつきました。しかしながら、感染拡大防止のため行事の延期や規模縮小して実施せざるを得ない状況で、学校の教育活動を十分に

村民の皆様には公開できませんでした。社会教育・社会スポーツの面でもコロナウイルス感染拡大防止のため、村民の皆様が楽しみにしておられた各種イベントや、行事の延期や中止が相次ぎました。早く今の状況が終息することを心から願う次第です。

昨年は教育環境が大きく変容しました。ギガスクール構想という国の施策と村の強力な推進により村内小中学校のインターネット環境が格段に整備され、またタブレットを一人一台配備するなど人吉球磨管内でもいち早くICT教育を進めることができています。もしもまた休校という事態になっても自宅でオンライン学習が可能になります。フリーピンにいる講師とマンツーマンで英会話の学習も始めています。中学校では村営塾も始動しました。子どもたちの夢が叶うようその土台づくりに取り組んでいます。

社会スポーツも新たなイベントを開発中です。元氣クラブも部員の増えた種目があったたいへん嬉しいことです。

むすびに、昨年は大きな自然災害が発生しました。未曾有の出来事でしたが復旧復興が少しでも早く進むことを心から願ってやみません。

本年も教育委員会をどうぞよろしく願っています。



健野 西 教育長 村上水

平岩ミツルさんの100歳誕生日に祝い金

令和2年12月15日、湯山覚井地区の平岩ミツルさん（大正9年生まれ）が100歳の誕生日を迎えられました。水上村では、100歳到達者に祝い金30万円を贈呈しており、平岩さんは今年2人目の100歳到達者で、100歳祝金制度が始まった平成7年から17人目となりました。現在は多良木町の「老人ホーム鶴さん」に入所されており、とても健康にお過ごしです。好きなことは、野球やサッカーをテレビで見ることだそうです。

12月15日（火）に中嶽弘継村長が「老人ホーム鶴さん」を訪問し「100歳の誕生日おめでとうございます。」と祝い金と記念品を贈呈。ご家族の方からは、「ありがとうございます。」と感謝され、大変喜ばれていました。



Kome1グランプリ 2020 in 水上

水上村産の品質向上とブランド化を目指し、4回目を迎えた「Kome1グランプリ in 水上」。今年は、18人の生産者から23検体の応募がありました。食味センサーによる食味評価値計測で一次判定を経て、選出された5検体の実食審査が、12月14日（月）、石倉交流施設において行われました。

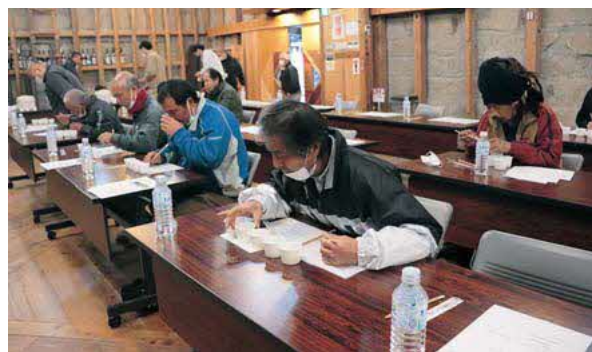

同じ条件で精米、炊飯した5検体を、本村の水稻栽培講習の講師を務められている（株）宮崎アグリートの代表で米食味鑑定士の松本嗣夫氏や本村産業推進機構委員など約20名が実食。生産者や品種は伏せた上で、外観、香り、味、粘り、硬さを審査しました。その結果、藤原壽雄さんの「にこまる」が最優秀賞に選ばれました。

松本氏からは、「今回審査したどのお米にも特徴があり、おいしかった。自信をもっていただきたい」と講評をいただきました。

優勝：藤原壽雄さん（にこまる） 岩野上楠地区
準優勝：齋藤卓男さん（ヒノヒカリ） 湯山本野地区
3位：猪口達馬さん（にこまる） 岩野幸野地区



▶ 持久走大会・収穫祭



11月21日(土)、湯山小学校で持久走大会と収穫祭がありました。今年は全児童が一斉スタートし、1・2年生が1.2km、3・4年生が2km、5・6年生が2.5kmを疾走。ゴール間近での兄弟姉妹対決も見もので、全員完走のナイスランでした。

持久走後、5・6年生はJA青壮年部の協力のもと、自分たちで田植えや稲刈り、稲こぎをしたもち米を使って、餅つきや赤飯作りをし、1～4年生は木工教室でかわいいペン立てを制作しました。それぞれ、ご家族とともに楽しい思い出ができたようです。

▶ 縄もお手製!～干し柿作り～

11月24日(火)、コミュニティ・スクール事業として、湯山小学校の5・6年生が干し柿作りに挑戦しました。地域の方々と一緒に教えてもらいながら取り組みました。皮むきには、参加メンバーお手製の竹でできた包丁を使いました。

干し柿には、渋柿を使いますが、子どもたちは「渋柿ってどんな味がするんですか?」と興味津々。味見をしてみると、渋さに顔をゆがませていました。柿を吊るす縄も、地域の方々に教えてもらいながら編み、柿をとりつけて熱湯消毒を施しました。

吊るされた柿は140個ほどあり、日当たりの良い場所に2週間ほど干すと、食べることができる状態になるそうです。

終業式の日、全校児童で持ち帰ります。



岩野小学校にて公開授業～新たな体育学習の創造～

文科省より打ち出された「GIGA（ギガ）スクール構想」を受け、村内の学校へ配備された、1人1台の端末（タブレット）等について、本紙10月号から伝えております。

このことに加え、岩野小学校では、公益財団法人パナソニック教育財団とタッグを組み、教育現場の授業改善、課題解決に向け、ICT（情報通信技術）を活用した校内研究の推進が行われています。

その一環として、11月26日（木）、5年生の体育の授業において、「小学校体育学習におけるSTEAM教育（※）の新たな展開～プログラミング的思考やe-sports（※）の視点を取り入れた体育学習の創造～」と題し、公開授業が行われました。

授業は、電子的機材を活用したものとなっており、この広報紙をご覧いただいている、読者のほとんどの方が経験したであろうサッカーの授業とは、違った光景の内容でした。



① VRゴーグルを使って、シュートのイメージトレーニング。ゴーグルをかけると、ゴールキーパーが立っていて、ゲーム画面を見ている感覚。シュートの方向を視線で操作してシュート



② 3名のチームで、どう攻めるかを電子黒板を使って作戦会議



③ タブレットで動画を撮りながら、3対3のミニゲーム



④ 先ほど撮った動画を見ながら、課題や良かったところを分析中する

※STEAM教育（スティーム教育）：科学・技術・工学・芸術・数学の5つの英単語の頭文字を組み合わせた造語で、5つの領域を対象とした理数教育に創造性教育を加えた教育理念。

※e-sports（イースポーツ）：コンピュータゲームをスポーツ競技として捉える際の名称で、近年では国際的なイベントなども開催され、コンピュータゲーム業界にとっても大きな市場となりつつある。



今年一年の
大披露！



の練習で迎えた発表会。岩野保育所は開催されました。0歳児から年長さん
どころたっぷりの発表会となりました。
ルなどが披露され、特に、保育園生活、
物は涙なくしては見られないほど、成長





10月のミニ運動会を終えて、短期間
12月5日(土)、湯山保育所は12日(土)
まで、短期間で覚えたとは思えない、見
歌やダンス、合奏、劇、朗読、ハンドベ
最後の晴れ舞台となった年長さんの出し
ぶりがかうかがえました。



集団宿泊に行ってきました！

村内の小学5年生（16名）が、12月10日（木）から11日（金）にかけて、1泊2日の集団宿泊へ行きました。例年は、5月頃に行われていましたが、今年は新型コロナウイルス感染症の影響で、見送られていただけに、子どもたちにとっては、待ちに待った集団宿泊だったことと思います。

目的地は芦北町の「熊本県立あしきた青少年の家」。普段は、岩野小学校と湯山小学校で別々に学んでいる子どもたちですが、ペーロン艇体験などの活動を通して、交流しながら集団生活ができたようです。



今年もイルミネーション点灯 商工会青年部プレゼンツ

本村商工会青年部の皆さんが、今年も夜を彩ってくれています。場所は、湯山馬場地区の入り口付近で、今年も5回目となります。12月6日（日）に飾り付けを行い、1月16日までの間、毎日夕方から22時頃まで点灯予定とのこと。アイテムも追加して、昨年と違った色使いとなっています。

また、各事業所でもイルミネーションを飾っていらっしゃる場所もあります。この期間、観賞ドライブをされてみるのも良いかもしれません。

ユナイテッドトヨタ熊本×水上村 ダイナミックRAV4・4WD走行会

11月21日（土）、球磨川流域豪雨災害応援企画として、ユナイテッドトヨタ熊本主催で、「ダイナミックRAV4・4WD走行会」が開催されました。これは、林道ツーリングで、車内で過ごす時間が多くなり、コロナ禍でも満喫できるイベントとなっています。企画・運営は一般社団法人トラックセッション（水上村）と、株式会社ローカルゲイン（熊本市）。

当日は、山道での走行も得意とするRAV4という車種10台、25名の参加で、汗の原親水公園をスタートした後、湯山北目地区を上り、途中から林道を走行しました。オフロード走行の中間地点では、カフェも設けられ、走行会後には、地元の食材を使った手作り弁当がふるまわれました。村内では初めての開催でしたが、水上村らしい景観や環境を楽しんでいただけたようです。



湯山駅伝

12月6日（日）、第37回分館対抗駅伝大会が開催されました。今年は5チームが参加し、約8.4km、11人のタスキリレーの結果、昨年に引き続き覚井が優勝を手にしました。

【大会成績】

優勝 覚井
2位 神揚
3位 馬場
4位 北目
5位 本野



自主防災組織研修会が行われました

11月30日（月）、役場大会議室にて、自主防災組織研修会が行われました。この組織は、分館単位で結成されており、当日は、区長など約20名の参加がありました。

近年、豪雨などの自然災害が頻発し、甚大な被害が発生しており、そのような中で、自助・公助の精神が大切となり、自主防災組織についても、重要性が増してきています。

研修では、県庁危機管理防災課より自主防災組織活動支援員の日高氏を迎え、「活かした自主防災組織活動にするために」という講話をいただきました。



新型コロナウイルス感染防止対策のお願い!!



全国的に新型コロナウイルス感染症が拡大傾向にありますので、以下の対策をお願いします。

基本的な対策 ～ウイルスを持ち込まないために～

- ① 症状がなくても**マスク着用**
- ② こまめな**手洗い・手指消毒**
- ③ こまめな**換気**に心がけましょう。
- ④ 発熱時は仕事を休み、**すぐにかかりつけ医等に電話相談!**

電話相談は、発熱患者専用ダイヤルへ：**TEL 0570-096-567**

- ⑤ 感染リスクが高まる「**5つの場面**」では注意!!

感染リスクが高まる「5つの場面」

場面① 飲酒を伴う懇親会等

- ・飲酒の影響で気分が高騰し大声になる
- ・狭い空間に長時間、大人数滞在すると感染リスクが高まる。
- ・回し飲みや箸の共用は感染リスクが高まる。



場面② 大人数や長時間におよぶ飲食

- ・長時間に及ぶ飲食や深夜のはしご酒は感染リスクが高まる。
- ・大人数（例えば5人以上）の飲食では、大声になり感染リスクが高まる。



場面③ マスクなしでの会話

- ・マスクなしに近距離で会話すると感染リスクが高まる。
- ・マスクなしのカラオケで感染が確認されている。
- ・車やバス等の車中でも注意が必要。



場面④ 狭い空間での共同生活

- ・狭い空間での共同生活は、感染リスクが高まる。
- ・寮の部屋やトイレなどの共用部分での感染疑いの事例がある。

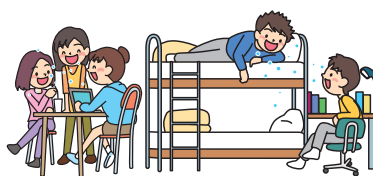

場面⑤ 居場所の切替わり

- ・仕事の休憩時間など、気の緩みや環境変化によりリスクが高まる。
- ・休憩室、喫煙室、更衣室での感染が疑われる事例がある。



旅行・外出

- ① 密閉・密接・密集のある場所や感染が流行している地域・県外への不要な移動の自粛。
- ② 年末年始は、人の移動が集中し、「密」にならないよう、外出の時期を分散しましょう。
- ③ 風邪症状のある場合は、外出を控え、特に会食などに参加しないようにしましょう。
- ④ 年末年始は、県内で静かに過ごしましょう。
- ⑤ 感染が流行している県外（ステージ3相当）からの年末年始の帰省を控えましょう。

お願い

感染者やそのご家族、医療従事者の方々の中に、差別を受け、苦しんでいる方がおられます。新型コロナウイルス感染症には、誰でもどこでも感染する可能性があります。感染された方や関係者の方々に責任はありません。不当な扱いや嫌がらせ、誹謗・中傷などは絶対にないようにお願いします。

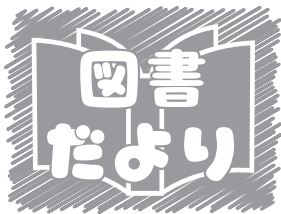

岩野公民館 図書室より 今月の新刊を紹介します！



む れ
ひろた あきら



シンプルなテキストに、びっしり描き込まれた“むれ”。子どもたちは夢中になって“むれ”の仲間はずれを探します。ひつじのむれ、さかなのむれ…、とうめいにんげんのむれ？だんだんかわった“むれ”が登場します。

でんにゃ
大塚 健太



でんにゃはねこの電車。がたんごん、にゃにゃんにゃにゃん。魚屋さんでごはんを食べたり、屋根の上で昼寝したり、ねずみを追いかけたりと、寄り道ばかり。なかなか目的地に到着しません。『おにゃけ』のコンビによる、かわいいユーモアえほん。

**どうぞ愛を
お叫びください**
武田 綾乃



男子高校生4人がゲーム実況やってみたらこうなった！読めば彼らのファンになる、新感覚青春小説。「ユーザーやろうぜ」。幼馴染の発した一言が、僕らの物語のはじまりだった。

サキの忘れ物
津村 記久子



アルバイト先に忘れられた一冊の本。それは誰からもまともに取り合ってもらえなかった千春がはじめて読み通した本となった。十年後、書店員となった彼女の前に現れたのは。

納税のお知らせ

1月の税金等

村県民税	4期
国民健康保険税	9期
後期高齢者医療保険料	9期

1月の納付書等発送日	1月 8日 (金)
1月の口座振替日	1月 25日 (月)
1月の納期限	2月 1日 (月)

口座振替で納付されている方は、前日までに預貯金口座の残高の確認をお願いします。

また、毎月発行しています口座振替通知書兼領収書が不要の方は、税務住民課までご連絡ください。

なお、内容については、通帳記帳にてご確認ください。

新型コロナウイルス感染症の影響で事業収入が減少している中小企業者・小規模事業者等に対して令和3年度の固定資産税の軽減を行います！

対象者

中小企業者・小規模事業者等であって令和2年2月から令和2年10月までの任意の連続する3か月間の事業収入の対前年同期比減少率が30%以上の者

軽減対象・軽減率

事業家屋及び設備等の償却資産にかかる令和3年度の固定資産税

※土地及び事業以外に使用している家屋（居宅、店舗併用住宅の居住部分等）は除く

令和2年2月から令和2年10月までの任意の連続する3か月間の事業収入の合計	軽減率
前年同期比50%以上減少している場合	全額
前年同期比30%以上減少している場合	1/2

申告期限

令和3年2月1日（月）まで

提出書類

- ・ 特例措置に関する申告書
- ・ 特例対象家屋の事業用割合を示す書類
- ・ 収入減を証する書類（会計簿や青色申告決算書）

※認定経営革新等支援機関等が確認した申告書及び同機関に提出した書類一式を添付してください。

村県民税・固定資産税・軽自動車税・国民健康保険税
介護保険料・後期高齢者医療保険料

～新成人の皆さんへ～ 20歳になったら国民年金



20歳を迎えたら、国民年金の第1号被保険者となります。(ただし、すでに就職されている方は除きます。)

1. 『国民年金加入のお知らせ』が届きます

- 20歳になってから概ね2週間以内に「国民年金加入のお知らせ」、「国民年金保険料納付書」、「国民年金の加入と保険料のご案内(パンフレット)」、保険料の免除・納付猶予制度と学生納付特例制度の申請書、返信用封筒が送付されます。

2. 『年金手帳』が届きます

- 年金手帳は以下のようなときに必要になりますので、大切に保管してください。
 - ・ 保険料納付の確認
 - ・ 就職時の厚生年金への加入の手続き
 - ・ 将来の年金の受け取り



3. 国民年金保険料の納付について

- 納付書で保険料を納めてください。
- 保険料は金融機関のほか、コンビニエンスストアでの納付、電子納付もできます。また、口座振替やクレジットカード納付も可能です。
- 保険料を納めることが経済的に困難な場合に、保険料の免除・納付猶予制度や学生納付特例制度があります。

☆免除・納付猶予制度とは…

学生ではない50歳未満の方で、本人・配偶者の所得が一定額以下の場合に国民年金保険料の納付が猶予される制度のこと

☆学生納付特例制度とは…

20歳以上は、学生であっても国民年金に加入しなければなりません。学生の方は一般的に所得が少ないため一定額以下の所得の場合は保険料の納付が猶予される制度のこと

※対象となる学生は、学校教育法に規定する大学、大学院、短期大学、高等学校、高等専門学校、専修学校及び各種学校(修業年限1年以上である課程)、一部の海外大学の日本分校に在学する者となります。

国民年金のご相談・手続き等については下記までご相談ください。

- ・ 八代年金事務所お客様相談室 ☎0965-35-6123
- ・ 水上村役場税務住民課 国民年金係

マイナンバーカード申請のサポートを実施しています！



マイナンバーカードの申請には、申請書の記入と、顔写真を撮影して申請書に添付していただく必要があります。

役場税務住民課では、**顔写真の撮影も含め、無料にて申請のサポートを実施しています。**

以下のものをご準備いただき、役場までお越しください。

○必要書類

①印鑑

②マイナンバーカード申請書（通知カード送付時に同封）

※お持ちでない方は役場にて再発行できます。

③本人確認書類

※本人確認書類とは、**運転免許証等の顔写真付きの公的な身分証明書**のことです。これらをお持ちでない方は、「氏名・生年月日」又は「氏名・住所」が記載された、身分証明書を2点必要です。

（例：健康保険証、医療受給者証、学生証、預金通帳等）

〈申請書見本〉



なお、申請書については、12月下旬より順次、カードを申請されていない方に対し、国から郵送にて送付される予定ですので、こちらもご利用いただくことができます。

申請後、カードの受け取りまで1ヶ月程度かかりますので、早めの申請をお願いします。

マイナンバーのお問い合わせはお気軽に！

お問合せ先：税務住民課 担当：杉野、池末

人吉税務署からのお知らせ

令和2年7月豪雨により被災された皆様に、心からお見舞い申し上げます。

人吉市・球磨郡に納税地がある納税者の方につきましては、令和2年7月4日から令和3年1月31日までの間に到来する全ての国税の申告・納付等の期限が、令和3年2月1日（月）となります。申告・納付等の必要がある方は、令和3年2月1日（月）までに手続きをお願いいたします。

<振替納税をご利用の納税者の方へ>

延長後の振替納付日は、次のとおりとなります。

消費税及び地方消費税（個人事業者）

(1) 令和2年分中間申告分（複数回ある場合は全て） 令和3年2月25日

(2) 課税期間の特例を選択している者（複数回ある場合は全て） 令和3年2月25日

※ 令和2年分の申告所得税及び復興特別所得税の予定納税第一期分（7月31日納期限）及び第二期分（11月30日納期限）については、災害等による期限延長により予定納税額の納期限がその年の12月31日よりも後となることから、期限延長による予定納税額は無いものとなるため、納付いただく必要はありません。

令和2年7月豪雨による災害等により、期限までに申告・納付等の手続きが困難な方については、人吉税務署にご相談ください。

人吉税務署（電話0966-23-2311） ※自動音声案内

心配ごと・無料法律相談を開催します



秘密厳守・相談無料

相続、借金問題、土地家屋などの日常生活に関わる心配ごとについて、ひとりで悩まず、ご相談ください。

日 時：2月4日（木） 午前10時～午後3時
（予約不要ですが、予約があれば優先します）

場 所：保健センター

対象者：人吉・球磨地域にお住いのすべての方

お問合せ先：総務課



臨床心理士による「こころの健康相談」もあります。

被災者向け無料法律相談会 開催中



令和2年7月豪雨に関することでお悩みの方向けの無料法律相談会を開催中です。事前に申し込みが必要です。

開催日時：毎月第2・第4火曜日（祝祭日を除く）※3月23日までの予定

午後1時～午後4時（受け付けは午後3時30分まで、1件あたり25分）

開催場所・問い合わせ先：人吉市消費生活センター（人吉市庁舎西間別館2階）

☎22-2111（内線）1215・1216

弁護士無料相談

日 時：1月14日（木）
午後1時～午後4時

場 所：水上村保健センター

相談員：弁護士等

※事前に予約が必要です。



お問合せ先：水上村社会福祉協議会

行政相談所の開設

今年度は「毎月第2木曜日」に行政相談所を開設します。

相談は無料で秘密は固く守られます。お気軽にご相談ください。

日 時：1月14日（木）

午後1時～午後3時

場 所：水上村保健センター

相談員：行政相談委員 唐鎌精二 さん

お問合せ先：総務課



市房ダムの流木を無償提供します！



提供場所写真

市房ダム管理所では、令和2年7月豪雨に伴う出水により市房ダム湖内に流入した流木を、薪等として活用できる程度に玉切りし、地域の方々に無償提供します。

1. 提供期間

期 間：令和3年1月12日から
(流木がなくなり次第終了)

時 間 帯：平日9：00～11：00、14：00～16：00

提供場所：市房ダム湖球磨川右岸（別図参照）

今後予定：湯山運動公園（R3.2月上旬予定）

汗の原親水公園（R3.2月上旬予定）

市房ダム湖球磨川左岸（R3.2月上旬予定）



2. 提供条件

1. 流木の引き渡しにあたっては、取り場所職員が立ち合いますので、現地で申込用紙の記入・提出を行い職員の指示に従ってください。
2. 引き渡し量の上限は、各積載車両の過積載にならない範囲までです。
3. 第3者への販売又は譲渡しないでください。

3. ご利用の皆様へ

1. 希望者自身で積込・運搬等を行ってください。
2. 集積箇所、一般道、管理用道での事故・けが等について当管理所は一切責任を負いません。
3. 後から来る人の利用や危険防止ため、集積してある流木を散乱させないようにしてください。
4. 流木の長さ、太さ、重量等は揃っておりません。現地で切断等行った際の切りくずは、現地に散乱させないで持ち帰ってください。
5. 流木の選定、積込の際は、安全に十分注意してください。
6. 引渡し後に山や川に捨てる「不法投棄」となり、法令違反となるため注意してください。
7. 運転については、過積載とならう関係法令を遵守してください。

4. 活用例

- アート材料
- ガーデニング資材
- 薪燃料
- スウェーデン トーチ等





あぶないよ! 電線の近くは!



あぶないよ!
電線でんせん近くでの
たこあげは!



電柱・鉄塔に
昇らないで!



切れた電線には絶対に
触れないで!

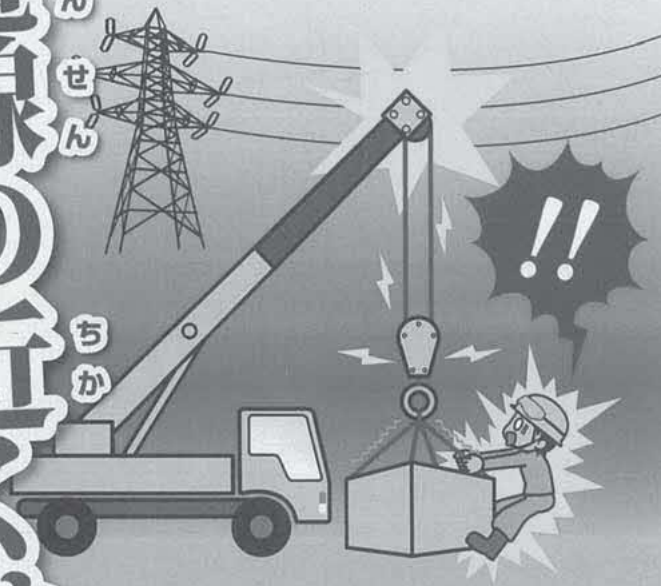

クレーン車や重機は
電線に注意して!



たこなどが電線に引っかけた場合や、
切れたりたれ下がった電線を見つけた場合は、
絶対近づかず、九州電力にお電話ください。

電線の近くで作業する場合は、必ず事前連絡をお願いします。

電気安全九州委員会 九州電力株式会社

お知らせ

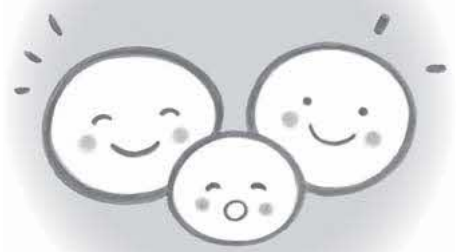

information

その他 被災された事業主のみなさまへ

労働保険料・一般拠出金の申告・納期限の指定について

以下の対象地域に所在する事業場の事業主の皆さまについては、労働保険料・一般拠出金の申告手続きや、納付の期限を延長していましたが、その延長後の申告・納期限が、令和3年2月1日となりました。

●対象地域

人吉市、球磨村、山江村、相良村、錦町、あさぎり町、多良木町、湯前町、水上村、五木村、八代市坂本町、葦北郡芦北町

●対象となる保険料など

令和2年7月4日から令和3年1月31日までに申告・納期限が到来する労働保険料・一般拠出金
※申告の手続きは、上記申告期限までに行っていたいただきますよう、お願いします。

圃人吉労働基準監督署（人吉市下薩摩瀬町1602

12）
☎（22）5151

募集『くま活サポート』登録者募集中！

県と県内企業等が協力し、県内に就職する若者の奨学金返還やUターン費用などを支援します。

現在、2021年度・2022年度に就職する方の登録を受け付けています。支援を受けるためには、就職内定前にあらかじめ制度に登録することが必要です。

●支援内容

奨学金返還支援額
最大456万円
赴任費用等支援額

最大 50万円
県企画課

☎096(333)2018

くま活サポート



相談 若者サポートステーションやつしる相談会

みなさんの心配事や不安に寄り添い「働きたい」という気持ちを応援しています。無料にて実施していますので気軽に相談してください。なお、詳細はホームページからもご覧になれます。

●対象

15歳から49歳までの求職中の方、またはそのご家族の方

●日程

○1月7日（木）
13時30分～16時30分
多良木町交流館石倉
Withジョブカフェ球磨

必ずチェック最低賃金！使用者も、労働者も

(1)熊本県地域別最低賃金

最低賃金の件名	時間額	効力発生年月日
熊本県最低賃金	793円	令和2年10月1日

(2)熊本県特定（産業別）最低賃金

産業	時間額	効力発生年月日
電子部品・デバイス・電子回路、電気機械器具、情報通信機械器具製造業	836円	令和2年12月15日
自動車・同附属品製造業、船舶製造・修理業、船用機関製造業	888円	
百貨店、総合スーパー	796円	

特定（産業別）最低賃金には、適用範囲があります。詳しくは、熊本労働局労働基準部賃金室（電話 096-355-3202）または最寄りの労働基準監督署にお尋ねください。

ブランチ

○1月27日(水)

13時30分～16時30分

湯前町レールウィング展
示体験施設

●その他 日曜・月曜・祝日は定休日です。

●若者サポートステーションやつしろ

☎0965(37)8739

メール

wakasapo.yatushiro@

kirari-co.info

※新型コロナウイルス感染症感染防止のため、状況によって中止する場合がございます。

中止の場合、若者サポートステーションやつしろにてお電話、ビデオ通話にてご相談いただけます。

談 話
わくわく！パレア
フェスタ vol.19

「わくわく！パレアフェスタ vol.19」を熊本県生涯学習推進センター公式YouTubeチャンネルにて

動画配信します。配信期間は、令和3年1月23日(土)

～令和4年3月31日(木)

まで。「見て、聞いて、学んで、チャレンジ」など、

子供が動画視聴を通して、学び・体験できるプログラムを提供します。

このイベントに関する詳しい情報は、熊本県生涯学習推進センターHPをご覧ください。

様々なプログラムを提供しております。ぜひインターネット上で楽しみください。

熊本県生涯学習推進センター

☎096(355)4312

平日9時～17時



令和3・4年度人吉球磨広域行政組合 競争入札参加資格審査に係る 申請の受付(定期受付)について



令和3・4年度において人吉球磨広域行政組合が発注する建設工事、測量・建設コンサルタント及び物品調達に係る入札参加を希望される方について、下記のとおり競争入札参加資格申請書の受付を実施します。

○申請方法

原則、郵送のみ

○受付期間

令和3年2月1日(月)から令和3年2月28日(日)まで ※当日消印有効。

詳細・様式等については、人吉球磨広域行政組合のホームページ(<https://www.hitoyoshikuma.com>)をご覧ください。

お問合せ窓口

人吉球磨広域行政組合 総務課契約係

☎0966-23-3080



水上村のママ&パパへ

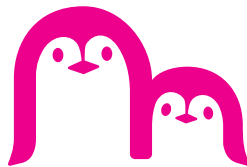

利用料金
無料!

妊娠から出産、子育てまでをフルサポート

水上村パパ・ママ アプリ

みずかみ さくらっこ

by 母子モ

母子モは、水上村が提供するアプリなので安心!

やることが多くて大変!そんな育児を少しでも楽に



面倒で忘れがちな**予防接種もカンタンに管理できる!**



最適な接種日を自動表示

誕生日と接種状況に応じて、最適なスケジュールをお知らせします!
お子さまの急な発熱などでの突然の予定変更にも対応できます。



受け忘れ防止のお知らせ機能

接種予定日が近づくと事前にプッシュ通知でお知らせ!忙しい毎日でも予定日を忘れず安心です。

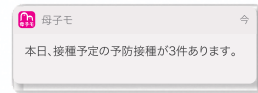

地域の情報がカンタンに手に入る

不安だらけの子育ても地域の育児情報があると**安心!**

地域のお知らせが届く

お住まいの地域のイベントや、育児・生活情報が届きます。

お知らせの例

「イベント情報」「補助金や子育て支援制度」「子育てアドバイス」「災害時の緊急情報」など



思い出も楽しく残せます!

お子さまの成長を簡単に記録!

できたよ記念日

約150種類のイベントを、写真とコメント付きで記録。日々の出来事を思い出として残せます。



イベント例

「入浴をはじめた」「はじめてのお出かけ」「ベビーカーデビュー」など



身長/体重グラフ



お子さまの身長・体重を入力すると自動でグラフ化!ひと目で成長が分かります。

アプリストアからダウンロードして、カンタン登録！



母子モ (ボシモ) で検索！

母子モ

検索

or

QRコードからダウンロード！



Web版はこちら

> URL <https://www.mchh.jp>

Web版は外国語でのご利用も可能！英語・中国語・スペイン語などの12ヶ国語に対応しています。

This service supports 12 languages including English, Chinese, Spanish, etc.

※本サービスはGoogle社のウェブサイト翻訳ツールを使用しています。Google翻訳サービスをご利用の際には、Googleの利用規約をご確認ください。

1

アカウント連携or
メール登録をしよう！

お手持ちのID、
もしくはメールアドレス
(※)を選択してください



2

あなたのプロフィール
を登録しよう！

お住まいの地域の郵便
番号を登録してください
地域の育児情報を受け
取ることができます



3

お子さまの情報
を登録しよう！

胎児やお子さまの情報
を登録すると、成長に合
った情報がお知らせさ
れます



複数のお子さま
の登録可能

(※)「メールアドレスの登録」で返信メールが届かない場合

① 迷惑メール対策等で、ドメイン指定受信を設定されている可能性があります。お手数をおかけいたしますが、ドメインを受信できるように設定してください。@mchh.jp

② GmailやFacebookアカウントなど、その他のご登録方法をお試ください。SNSアカウントで登録することで、利用者の許可なく投稿されることは一切ございません。



「ひめトレ教室」開催中です

「ひめトレ」とは、“骨盤”にアプローチする簡単なエクササイズです。肩こり・腰痛の予防やウエストの引き締め非常に効果的です！

対 象：村内の全ての女性

(妊婦さん、出産後3ヶ月未満の方は除く)

開催日：毎月 第2金曜日

時 間：10:00～11:00

場 所：岩野公民館 (託児は保健センター内)

準備物：タオル・飲み物 (水・お茶など)

その他：動きやすい服装で参加ください。

初めて参加される方など、お問い合わせ
は保健福祉課 保健師まで

☎44-0313



村内

事業所紹介

村内の事業所紹介の連載コーナーです。

現在、コロナ禍にあっても、村内にて元気に営業を行っている事業者さんを紹介することで、地域の活性化につながりますように。

平井石材店



業種 石材業

店舗情報

住所 水上市岩野 2644-1

電話番号 0966-44-0074

営業時間 8:00 ~ 17:00

定休日 不定休

H P <https://www.hirai-stone.com/>

PR内容

大正13年創業の石材店です。「墓石」や「記念碑」の施工・改修お任せください。お客様の要望に合わせて国内・海外の石を自社で原石から加工しています。厚生労働省のグッドスキルマークの認定。各種ご相談もお気軽にお問合せ下さい。焼酎ボトルへの記念刻も承ります。

坂口商店



業種 雑貨・燃料小売

店舗情報

住所 水上市湯山 305

電話番号 0966-46-0021

営業時間 8:00 ~ 20:00

定休日 不定休

PR内容

電化製品（エアコン・テレビ・BSアンテナ等）の販売・取付もいたします。ストーブ・ファンヒーターなど色々取り扱っておりますので、ぜひご相談ください。

教育委員の再任について

12月18日(金)、役場応接室にて、再任されました教育委員の千葉委員、余利委員へ辞令交付が行われました。お二人よりコメントをいただきました。

千葉 弘実 委員

4期目を務めさせていただきま
す。このコロナ禍で学校教育が変容
し教育現場はまさに新しい学校に
なっています。いつまでも水上市の
子ども達がこの自然豊かな場所で、
安心して生き生きと学べるよう、子
ども達の笑顔のために努めて参りた
いと思います。どうぞよろしくお願い
いたします。

余利 英徳 委員

2期目を務めてさせていただき
ます。水上市で教育を受けてよ
かったと思えるような教育行政の
発展に少しでも力になればと思い
ます。
子どもたちの健やかな成長のた
めに尽力させていただきますの
で、よろしくお願いいたします。

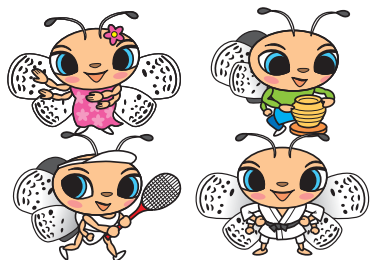

水上元気クラブ

ジュニアから高齢者まで、老若男女を問わず参加できる「水上元気クラブ」。スポーツや文化活動に親しむことができる環境が整えられ、地域に根付いたクラブです。メニューは、当誌5月号の32・33ページで紹介しております。このコーナーでは、各クラブの紹介や活動状況を報告していきます。申し込み方法や年会費などのお問い合わせについては、教育委員会事務局 (☎44-0333) まで。



英語塾

対象者：小学生（中学生）
会場：岩野公民館学習室
日時：毎週火・木 19:00～20:00
指導者：デイビッド・ロイ・ユールスタン



英語の授業は、現在、小学5年生から必修科目となっています。この塾では、8名ほどの小学生（高学年）の参加があり、名前の練習などから始めた子どもたちも、取材した日は、中学校1年生程度で学習する英語力習得を目指して、英文法を学んでいました。

この日は、「Mio eats hot dogs everyday. (ミオちゃんは毎日ホットドッグを食べます)」という文からスタート。その文を過去形、未来形、現在進行形、疑問形などの形へどんどん応用させて、文を仕上げていくという勉強でした。更に、3人称という使い方や、否定形が混じったりなど、状況で動詞や単語の形も変わります。

デイビッド先生の「何に気を付けないといけなかったかな？」という問いかけに、今までの学習を振り返りながら、



言葉に出してみたり、答えを絞り出したり、ゆっくりと一つ一つの英文を完成させていく子どもたち、この日は2ページ(20文)を完成させました。



陸上教室

対象者：小学生～一般
会場：水上中学校グラウンド
日時：毎週水 18:00～19:30
毎週土 9:00～11:00
指導者：木村 明日香、松平 悠生 他

週に2回行われている陸上教室。メンバーの年齢層は幅広く、小学生、中学生をメインに、保護者の方も参加されています。現在の指導者は、教育課の松平さん、地域おこし協力隊の河野さん、木村さん、森下さんら陸上競技出身者が務めます。

水曜日、中学生組は、指導者の引率で他町村の中学生との合同練習会に参加しているとのこと。

水上中学校での練習では、ウォームアップで体をおこした後、低学年と高学年の2班編成で、450mのランニングコースを5～7周走ります。同じペースで長距離を走る練習です。高学年は1周を2分38秒、低学年は1周を2分47秒で走ることが、取材した日の目標でした。



練習メニューについて、年度当初は、初心者の方がほとんどで、100m走など、短距離の練習から始めたそうで、今では長距離の練習が成り立つほど、参加メンバーの走力が上がってきているようです。

取材した日は冷え込んでいたのですが、メンバーの皆さんはたっぷり汗を流していました。

あかちゃん紹介



ゆうき
藏座 悠生くん(男)

(令和2年10月2日生まれ)

水上村大字江代古屋敷

父：翔太さん 母：幸さん

大きいお兄ちゃんお姉ちゃんと一緒に元気いっぱい育ててね。



人のうごき

令和2年11月末現在

人口 2,135 (+ 9)

男 1,007 (+ 6)

女 1,128 (+ 3)

世帯数 878 (+ 2)

() 内は先月比



ごみを出す際にもう一度確認を!!

ごみを出す際は、ルールを守って出しているかももう一度確認をお願いします。収集される際に手間がかかったり、処理がきちんと行われていないことによって、収集車の故障・火災等につながる恐れがあります。

●守っていただきたいこと

- ・布団類…燃えるごみ袋に入る大きさに切って可燃ごみへ。
- ・割れたガラス類…袋が破れるため新聞紙などで包み不燃ごみへ。
- ・空き缶・ペットボトル…水洗いをしてつぶさずに資源ごみまたは、リサイクルセンターへ。
- ・大型家電、パソコン等は村での収集は出来ません。

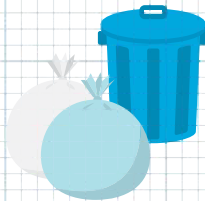

●スプレー缶、カセットボンベの処理について

- ・中身を完全に使い切って、穴を開けて不燃ごみへ。(ガスを使い切っていない状態で穴を開けることは、絶対にお止めください。)
- ・処理を行う際には、近くに火の気のない風通しの良い屋外で行ってください。

【犬を散歩させる際は次のことに注意して下さい】

- ・首輪をつけ、リードを放さない!
- ・スコップや袋を持ち歩き、フンは必ず拾う!



【家庭でのごみ焼き等について】

ご家庭でごみの焼却をされていませんか? ごみを燃やすことで、ご近所の洗濯物に臭いがついてしまう、煙の臭いで気分が悪くなるなど、迷惑がかかっている場合があります。

落ち葉焚きや風呂沸かし、調理などは例外的に認められていますが、その場合であっても、燃やすものにビニールや発泡スチロールなどが混じっていないかよくご確認ください。

日 SUN	月 MON	火 TUE	水 WED	木 THU	金 FRI	土 SAT
イベント 税金	お知らせ 元気クラブ	保……保健センター (☎ 44-0782) 岩公…岩野公民館 (☎ 44-0333) 石交…石倉交流施設 多…多良木町保健センター			1 元日	2
3	4 成人式 岩公 13時30分~	5 健康相談 保 10時~12時 3ヶ月児健診 多 13時~	6 運動教室 岩公 13時30分~15時	7 岩公 9時30分~ 石交 13時30分~ 6ヶ月児健診 多 13時~	8 ひめトレ 岩公 10時~ 各校始業式	9
10	11 成人の日	12 健康相談 保 10時~12時	13 運動教室 岩公 13時30分~15時	14 行政相談 保 13時~15時 弁護士無料相談 保 13時~16時 岩公 9時30分~ 石交 13時30分~	15	16
17	18	19 健康相談 保 10時~12時 幼児健診 保 13時~	20 運動教室 岩公 13時30分~15時	21 岩公 9時30分~ 石交 13時30分~	22	23
24 / 31	25 1月口座振替日	26 健康相談 保 10時~12時	27 運動教室 岩公 13時30分~15時	28 岩公 9時30分~ 石交 13時30分~	29	30

※予定ですので、変更になることがあります。

球磨医師会休日在宅医 & 当番薬局

日	曜日	病 院	薬 局		
1	金	東病院 ☎ 45-5711 たかの眼科 ☎ 47-2550 やまむら小児科・内科 ☎ 45-0005	外山胃腸病院 ☎ 22-3221 たかみや医院 ☎ 24-5611	岡原けんこう堂薬局【あ】 ☎ 45-6023 きりん薬局岡原店【あ】 ☎ 45-1280 エスエス堂きりん本町薬局【あ】 ☎ 45-6330	くろみ薬局【あ】 ☎ 49-9630 きりん薬局西間店【人】 ☎ 24-6336
2	土	犬童耳鼻咽喉科 ☎ 43-0777 岩井クリニック ☎ 49-2181 公立多良木病院小児科 ☎ 42-2560	外山胃腸病院 ☎ 22-3221 堤病院 ☎ 22-0200	きりん薬局原田店【多】 ☎ 42-6900 おかざき薬局【あ】 ☎ 49-2905 ひご薬局下林店【人】 ☎ 24-1400	まえた薬局【人】 ☎ 23-2987 ファークロス薬局多良木いちご【多】 ☎ 42-6888 山口薬局【多】 ☎ 42-2123
3	日	犬童内科胃腸科医院 ☎ 45-1125 権頭医院 ☎ 36-0008 増田クリニック小児科 ☎ 22-3570	外山内科 ☎ 22-2003 とやまクリニック胃腸科・肛門科 ☎ 28-3375	くろみ薬局【あ】 ☎ 49-9630 五日町薬局【人】 ☎ 23-6228	ぎんなん薬局【人】 ☎ 28-3335 にのまち薬局【人】 ☎ 23-6170
10	日	こんどう整形外科 ☎ 45-6555 高田内科医院 ☎ 38-3677 たかはし小児科内科医院 ☎ 24-2222	外山胃腸病院 ☎ 22-3221 球磨病院 ☎ 22-3121	高階誠心堂調剤薬局【錦】 ☎ 38-4940 あおい調剤薬局【人】 ☎ 32-7677	宝来調剤薬局【人】 ☎ 22-6884 たんぼ薬局【人】 ☎ 23-6170
11	月	古城クリニック ☎ 44-0321 田中医院 ☎ 38-0061 やまむら小児科・内科 ☎ 45-0005	万江病院 ☎ 22-2357 平井整形外科リハビリテーション ☎ 24-8213	クスノキ薬局桜の里店【水】 ☎ 47-8123 エスエス堂きりん本町薬局【あ】 ☎ 45-6330	さくら調剤薬局瓦屋店【人】 ☎ 22-1677 エスエス堂城本店【人】 ☎ 22-0337
17	日	そのだ医院 ☎ 43-2063 上球磨クリニック ☎ 42-5868 たかはし小児科内科医院 ☎ 24-2222	光永医院 ☎ 22-2366 愛甲産婦人科 ☎ 22-4020	犬童薬局【湯】 ☎ 43-3903 たらぎ調剤薬局【多】 ☎ 43-0221 たんぼ薬局【人】 ☎ 23-6170	エスエス堂瓦屋店【人】 ☎ 22-6550 まえた薬局【人】 ☎ 23-2987
24	日	室原医院 ☎ 42-2082 酒瀬川内科 ☎ 38-0050 堤病院付属九日町診療所 ☎ 22-2251	堤病院附属九日町診療所 ☎ 22-2251 みなみ眼科 ☎ 22-6820	山口薬局ピーチ店【多】 ☎ 42-7712 つばめ薬局【錦】 ☎ 25-2500	さくら調剤薬局九日町店【人】 ☎ 22-2162
31	日	渡辺医院 ☎ 42-2541 ほづみ皮膚科医院 ☎ 26-5300 人吉医療センター小児科 ☎ 22-2191	みのだ内科循環器科 ☎ 28-3111 三浦整形外科医院 ☎ 22-3401	高階誠心堂薬局たらぎ店【多】 ☎ 42-1117	さくら調剤薬局西間店【人】 ☎ 22-8850 さくら調剤薬局医療センター前店【人】 ☎ 32-9657

【水】…水上村【錦】…錦町【あ】…あさぎり町【多】…多良木町【湯】…湯前町【相】…相良村【人】…人吉市

2021 丑

迎春

新年あけましておめでとうございます。

旧年中は観光協会の事業にご協力を賜り厚く御礼申し上げます。

昨年は、コロナに始まりコロナに終わった年となりました。さらに、球磨・人吉では水害や台風に見舞われ、観光協会の事業におきましても、桜まつりをはじめとするすべてのイベントが中止となり、水の上の学校のほぼすべての事業が中止に追い込まれるなど多大な影響を受けました。これらの現象はすべて自然からの警告と捉えることができます。今後、こうした事態が再発する可能性も踏まえ、自然との共存を図りながら本村の観光をどのように発展させていくか？という課題に対応していかなければなりません。そのためにも、地域の資源を活かし知恵を出しながら、皆様方と協力して水上村を盛り上げていきたいと考えております。

本年もどうぞよろしくお願いいたします。

水上村観光協会長 西 和人

