

広報

# みずかみ

5  
2012

NO.484

KUMAMOTO



MIZUKAMI

高城公園の八重桜





# 第41回 湯山温泉

# 桜祭り

平成二十四年三月三十一日（土）の前夜祭、  
四月一日（日）の本まつりには、県内外から観  
光客が訪れ、市房ダム湖周辺や親水公園の祭り  
会場は多くの人で賑わいました。



八代亜紀 歌謡ショー



カイツバウ 姫桜太鼓



桜友会の水神守太鼓



川内平家踊り



多くの人で賑わう会場





木ん馬レース



小学生の力強い踊り



保育園児の元気いっぱいダンス



保育園児のかっこいいダンス



SAKURA組の活気あふれるダンス



保育園児のかわいらしいダンス



小学生の素晴らしい合奏



中学生の見事な大合唱



紅白祝いもちの大盤振る舞い



白水神楽





# 副村長就任あいさつ

水上村副村長 椎葉 和徳

この度、廣瀬村長のご推薦を受け、三月の定例議会におきまして、議員の皆様方の各別のご高配を賜り、議会のご同意を得て、四月一日付けをもちまして、水上村の副村長を拝命いたしました。

もとより浅学非才の身であり、その責任の重大さを考えますと、あらためて身の引き締まる思いであります。

このような大役を拝命しました以上は、水上村民の皆様方のご意見を正面から真摯に受け止め、微力ながらも誠心誠意、その職責を全うしたい、とあらためて心に誓っている次第であります。

皆様方にも各別のご指導、ご鞭撻を賜りますようお願い、よろしくお願い申し上げます。

さて、平成十二年に施行された地方分権一括法により、我が国の行政システムは、中央集権型から地方分権型への転換に向けての改革が盛んに進められているところでありますが、なお多くの面において、課題が指摘されており、更に力強く進めるために、地方行財政改革や、その運用面の改革が求められております。

この度拝命しました副村長のポストは平成十八年の地方自治法の改正により助役、収入役という三役

体制が廃止され、その代わりに副市町村長という新しい役割を担ったポストの新設に伴ったものであります。副村長の仕事として、これまでの村長の補佐、職員を担当する仕事の監督、村長の職務の代理、といったことのほかに、村長の命を受け、政策、企画をつかさどること、及び、村長の権限である業務の委任を受けて、副村長自らの権限と責任でその業務を処理すること、という二つの仕事新しく加えられたところであります。

私も水上村役場にお世話になって以来、三十七年間勤めてまいりました。

その間、総務課長として二名の村長に任せ、村長の責任の重さや多忙さ等精神的、肉体的な業務の有り様を身近で見えてまいりましたので、今後は、村長を十分補佐しながら、副村長の職務にこれまでの経験を生かし、廣瀬村長のご指導の下、水上村民の方々のご期待に副えるように、職員と力を合わせ、全力を挙げて、最善の努力を傾注してまいる所存でございます。

どうかこれまで同様、皆様方のご指導ご鞭撻のほどをお願い申し上げます、就任のあいさつといたします。



# 社長就任あいさつ

## 第三セクター株式会社みずかみ 岡 紀彦

謹啓 春陽の候、皆様におかれましてはますますご健勝のこととお慶び申し上げます。また平素より株式会社みずかみに格別のご厚誼を賜り厚く御礼申し上げます。

さて私儀、

四月十七日開催の臨時取締役会におきまして代表取締役社長に就任致しました。どうぞよろしくお願い申し上げます。

社長就任にあたって、皆様にご挨拶申し上げます。

株式会社みずかみは今までもそしてこれから、高い公共性と企業の効率性の双方を追求する第三セクター企業として、その市場が持つ優れた特性を發揮し、先進的な市場づくりを進めることが第一義と考えております。

私がいまず第一に行っていくのは水上村の生産者の方々のネットワークの強化と再編であり、第二は我々市場開設者が経営戦略を持つべきであるという、新たな問題提起であります。

二十一世紀を迎えた今日、市場開設者は、従来のような施設管理者という枠を越えて、市場をマ

ネージメントする経営体に変わるべき時代になったと考えます。今般、経営戦略をもった市場運営という問題が提起されており、それはまた第三セクター市場において今後はそのあり方が評価されていくものと考え次第です。

株式会社みずかみが「水上村」の拠点的市场として、経営を始めて十年が経過しようとしています。厳しい経営環境が続く中、私どもは、これからも従来の実績や経験を踏まえ、さらに一歩進んだ市場の開放をはじめ、様々な活性化事例を創造・実践してまいります。また、生産者様との連携とネットワークの強化を図り、第三セクター市場の特性を更に發揮することで、市場・業界の活性化に貢献するよう努力してまいりますと存じます。

就任初年度の目標は『需要を作り出すパワーのある企業を目指す』そして、『お客様に「必要とされる会社」であり続ける事』といたし、粉骨砕身全従業員と共に頑張っております。

関係者皆様方の一層のご支援、ご協力を賜りますようお願いを申し上げます、ご挨拶とさせていただきます。

# 第三回 水上村議会

## 臨時会

平成二十四年第一回臨時議会が三月二十八日に一日間の会期でありました。

今回は、地域公共交通対策基金積立金を含む二十三年度水上村一般会計補正予算など二件が提案され、慎重に審議された結果、原案どおり可決されました。

### ■予算

○平成二十三年度水上村一般会計補正予算（第十号）

○平成二十三年度水上村介護保険特別会計補正予算（第四号）

### ■その他

○継続審査申出書

# 消防入退団式

四月三日午後七時から、水上村消防入退団式が行われました。

廣瀬村長より小野頼年氏に退団者一人ひとりに小野団長より辞令が交付されました。今年度退団される方は二十名。対して十三名が水上村消防団に入団されました。

退団者並びに村長訓辞の後、新入団員を代表して、第二分団第三班（湯山覚井）の椎葉健大団員が「何人をも恐れず良心に従って忠実に消防の義務を遂行することを厳粛に誓います。」と力強く宣誓。

元水上村消防団長の蔵座幸一氏が「消防団を退団することになります。今後は消防団の発展のために、一住民として、側面から見守っていきたいと思います。」と述べられました。

退団される方々には、これまで水上村民の財産・生活を守っていただき、ありがとう

ございました。今後のご健勝をお祈りいたします。また、新入団員の方は、水上村消防団として活躍されることを期待いたします。

### 退団者名簿

氏名	所属
蔵座 幸一	団長
小原 英昌	分団長
幸野 芳孝	幸野班
幸野 賢太郎	幸野班
田中 優一	幸野班
幸野 健太	幸野班
佐々木 弘人	高瀬班



### 平成 24 年度消防団体制

団 長	小野 頼年
副団長	森川 源
第 1 分団（岩野地区）	
分 団 長	竹内 誠二
副分団長	猪口 秀信
部 長	内田 真治
第 2 分団（湯山地区）	
分 団 長	荒嶽 晋
副分団長	尾前 重徳
部 長	尾前 武志
第 3 分団（江代地区）	
分 団 長	森山 秀春
副分団長	椎葉 武年
部 長	米本 宗徳

下園 順治	岩野覚井班
西 貴弘	上楠班
溝口 浩徳	里坊班
田代 浩章	馬場班
白川 正明	北目班
濱川 幸成	北目班
荒嶽 道徳	神揚班
右田 誠	本野班
尾方 大佑	本野班
戸浦 公昭	舟石班
右田 示郎	古屋敷班
椎葉 正文	古屋敷班
森崎 順一	川口班
氏名	所属
福田 幸一	幸野班
郷 貴道	高瀬班
甲斐 匠	高瀬班
上米良 征彌	岩野覚井班
横野 裕昭	上楠班
小野 泰知	上楠班
那須 翼	上楠班
大山田 純平	宮田班
藤本 靖樹	宮田班
西 厚至	里坊班
杉 和春	湯山覚井班
椎葉 健大	湯山覚井班
尾前 智文	本野班

### 入団者名簿

椎葉 正文	古屋敷班
森崎 順一	川口班
氏名	所属
福田 幸一	幸野班
郷 貴道	高瀬班
甲斐 匠	高瀬班
上米良 征彌	岩野覚井班
横野 裕昭	上楠班
小野 泰知	上楠班
那須 翼	上楠班
大山田 純平	宮田班
藤本 靖樹	宮田班
西 厚至	里坊班
杉 和春	湯山覚井班
椎葉 健大	湯山覚井班
尾前 智文	本野班

# 平成 24 年度 水上村役場職員席次表

【水上村役場】(代表) 44-0311 (FAX) 44-0662

(平成 24 年 4 月 1 日現在)

税務課	
<b>主な事務</b> ・村県民税 ・固定資産税 ・軽自動車税 ・たばこ税 ・入湯税 ・徴収事務 ・滞納処分 ・地籍調査	
(直通)44-0316	

建設課	
<b>主な事務</b> ・公共土木 ・農業土木 ・林業土木 ・公営住宅 ・簡易水道 ・下水道 ・災害復旧	
(直通)44-0315	

経済課	
<b>主な事務</b> ・農業振興 ・畜産振興 ・林業振興 ・農業委員会	
(直通)44-0314	

住民福祉課	
<b>主な事務</b> ・戸籍、住民登録 ・国民健康保険 ・後期高齢医療 ・保健衛生 ・環境衛生 ・国民年金 ・社会福祉 ・保育所	
(直通)44-0313	

企画観光課	
<b>主な事務</b> ・村総合計画 ・過疎計画 ・辺地総合計画 ・広報発行 ・統計調査 ・商工振興 ・観光振興 ・地域開発 ・公園施設管理	
(直通)44-0312	

総務課	
<b>主な事務</b> ・行財政全般 ・人事、給与 ・財産管理 ・選挙 ・職員共済 ・交通安全、防犯 ・消防、防災 ・自衛隊募集事務 ・情報通信	
(直通)44-0311	

村長室	
村長 廣瀬 親吾	

副村長室	
副村長 椎葉 和徳	

税務課長  
蔵座 利実

建設課長  
中村 喜彦

経済課長(兼農委局長)  
椎葉 利行

住民福祉課長  
那須 利広

企画観光課長  
郷 啓蔵

総務課長  
中嶽 弘継

課長補佐 橋本 美樹夫	主事 西野 亮
参事 荒嶽 雄一	主事 井上 公人
主事 小川 裕基	

参事 湯谷 政彦	課長補佐 堤田 八郎
参事 信國 俊輔	水道手 小川 綱太郎
主事 那須 恵	臨時職員

係長 立尾 一貴	農業委員会
臨時職員	主事 岡本 孝雄
参事 田代 浩幸	主事 岩崎 亮

係長 川俣 宣雄	課長補佐 甲斐 敦
保健師(参) 那須 理絵	保健師 廣末 真奈美
参事 椎葉 由美	臨時職員

参事 杉野 貴文	係長 西本 克幸
主事 米来 博也	
臨時職員	

課長補佐 早田 良二	主事 加藤 康
運転手 横山 昌彦	主事 江崎 邦臣
主事 松原 睦美	臨時職員

会計室	
<b>主な事務</b> ・歳計現金出納 ・歳入歳出執行	

(直通)44-0318

会計管理者(課長)  
田島 淳一

主事 蔵座 諸名	主事 那須 緑
-------------	------------

◎印は新規採用者

【岩野公民館】	
教育課	
<b>主な事務</b> ・学校教育 ・学校給食 ・奨学金 ・スクールバス ・社会教育 ・社会体育 ・公民館活動 ・教育施設管理	
(直通)44-0333 (FAX)44-0329	
教育課長 岩崎 美智男	教育長 井上 幸典
主事 川越 早	◎係長 堤田 江美子
英語指導助手 フェリア・クリス	
主事 那須 裕平	係長 幸野 一樹
	臨時職員

【スクールバス】	
運転手 小原 雄二	
運転手 高橋 秀喜	
運転手 囃託職員	

主事 田浦 知希	主事 中村 和架
-------------	-------------

【岩野保育所】	
(直通)44-0032	
主任保育士(係) 幸野真由美	
保育士(参) 石橋 美紀	
保育士 下田万里子	
保育士 城本 夕子	
調理師 囃託職員	
【湯山保育所】	
(直通)46-0039	
主任保育士(参) 田浦 浩子	
保育士 野田けい子	
保育士 ◎福田 仁美	
調理師 北村 園子	

【2階】	
議会事務局	
<b>主な事務</b> ・議会 ・監査 ・常任委員会	
(直通)44-0319	
課長補佐 田代 浩章	





# 湯山小学校入学式



## 元気いっぱい一年生

平成24年度は、男子6名女子3名、計9名が入学してきました。入学式では、元気いっぱい、しっかりした返事ができました。なかよく、楽しく小学校生活を送ってほしいと思います。

服部 優里奈	郷 真央	椎葉 夏稀	◎女子	野田 煌暉	落合 祥樹	豊永 翔	白木 改	橋本 夏稀	◎男子	椎葉 玲央
--------	------	-------	-----	-------	-------	------	------	-------	-----	-------



# 岩野小学校入学式



## どうぞよろしく！

春爛漫の4月10日(火)、13名の1年生を迎えて入学式が行われました。緊張した表情での入場でしたが、式の中では、大きな声での返事やごあいさつができました。また、教室では、自分の机・いすに喜び、にこにこしながらお友達とおしゃべりをしていた笑顔いっぱいの子もたちでした。これから、岩野っ子の一員として、元気いっぱい輝きましょう。

中村 海羽	甲斐 々香	福田 陽音	◎女子	山田 大智	小林 仙り	加藤 大雅	右田 圭吾	藏座 晃希	谷山 晃紀	木下 上村 安寿磨	◎男子	福田 海聖
-------	-------	-------	-----	-------	-------	-------	-------	-------	-------	-----------	-----	-------



# 水上中学校入学式

4月9日（月）第68回入学式が行われました。本年度20名の新入生が入学してきました。氏名点呼では大きな声で返事をし、学校長、保護者への挨拶、代表の坂口君の誓いの言葉も堂々としたものでした。2、3年生の歓迎の歌「タンホイザー行進曲」もすばらしく、新入生も保護者の方々も感動していた様子でした。これから水上中全校生徒60人、力を合わせて、新たな伝統をつくり上げていこうと決意を新たにしました入学式でした。

井口 晴子	荒嶽 愛乃	女子	森野 竜哉	野田 裕史	中礼 大志	坂口 恭平	幸野 登真	井上 亮	飯田 健	男子
湯谷 未菜	山本 瑞稀	野田 響	西須 翔子	那須 柚月	那須 優希	那須 美月	中村 優奈	堤 日菜子	白川 琴音	川野 晴香



水上中学校夜間照明施設が二月に完成し、三月二十六日午後六時三十分から中学校グラウンドにおいて、夜間照明施設点灯式及び同校野球部と村職員有志チームによる親善試合が行われました。

点灯式では、廣瀬村長から「日本初のLEDナイター照明を大いに活用いただき、中学校の運動部活動の活性化並びに村民の健康増進に役立てていただきたい」と挨拶があり、野球部二年生、岩野 優主将と一緒に点灯スイッチ



チが押されました。

従来の夜間照明施設は、昭和五十一年に建設。三十六年経過し老朽化したため、最先端のLED照明が採用されました。従来のメタルハライド灯の寿命は約九千時間に対し、LED照明は四万時間。電気料も、約三十%削減でき環境に優しい施設となっています。村民の皆様の体力増進や仲間との親睦を深めるためにこの施設を大いに活用していただきたいと思えます。

## LED夜間照明施設完成



# 水上村 教育の発展にご尽力を

四月一日付けで教職員の異動があり、次の先生方が転入・転出されました。転入された先生方には、本村の教育の向上にご尽力いただきますようよろしくお願いいたします。また、転出された先生方には本村教育の発展にご努力いただき大変ありがとうございました。転出先での活躍をお祈りいたします。転入された先生方のご紹介をします。(敬称略)

- ①氏名
- ②前任校
- ③趣味
- ④抱負

## 湯山小学校



①教諭  
倉元 耕世

- ②須恵小学校
- ③畦の草刈り、チェンソーの目立て(下手ですが…)
- ④六歳まで岩野で過ごした故郷のために今度は湯山で精一杯頑張ります。よろしくお祈りいたします。



①主任事務職員  
平田 加奈

- ②東間小学校
- ③読書、書道
- ④豊かな自然と素晴らしい環境の中で仕事ができることを幸せに思います。皆さんどうぞよろしくお祈りします。



①講師  
山田 弥生

- ②免田中学校
- ③スノーボード



①養護助教諭  
那須 富貴子

- ②岡原中学校
- ③昔は『こたつの番』でしたが、近頃は『和やかなおしゃべり』です!!
- ④久しぶりの水上村勤務となり『ただいま!!』という気持ちです。毎日を楽しみながら過ごしたいと思っております。

- ④明るく元気に頑張ります。よろしくお祈りします。



①特別支援教育支援員  
石原 恵美

- ②新任
- ③読書、音楽鑑賞、楽器演奏
- ④湯山小学校の素晴らしい環境の中で、子どもたちが先生方が快適に学習活動等ができるよう、縁の下の力持ちで頑張りたいと思います。よろしくお祈りします。

## 岩野小学校



①教諭  
太田 秀昭

- ②大畑小学校
- ③スポーツ観戦、釣り
- ④新しい土地での皆様との出会いをうれしく思います。子ども達の持っている可能性を引き出す教育ができればと思っています。よろしくお祈りします。



①栄養教諭  
荒川 幸

- ②錦中学校
- ③映画を見ること
- ④おいしくて栄養のある給食づくりをがんばります。



①事務職員  
高沢 亜樹

- ②新任
- ③旅行、映画鑑賞

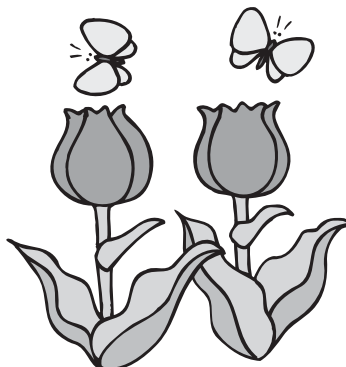



④笑顔いっぱい、自然いっぱいの岩野小学校に貢献できるように、元気いっぱい頑張ります！



①特別支援教育支援員  
福田 由美

②新任  
③読書、イラスト、ホームページカーラーでパンを焼くこと  
④児童の皆さん一人ひとりの力になれるようにがんばります。



①主任事務職員  
別府 美紀

②須恵中学校  
③旅行（近場）  
④二度目の水上村赴任となります。早く水上中学校に慣れて、頑張つて行きたいと思えます。よろしくお願ひします。

## 水上中学校



①校長  
米良 隆夫

②免田小学校  
③ジヨギング（健康目的に走っています）  
④一人ひとりの生徒を大切にしたい教育活動の推進に頑張ります。



①教諭  
いち鬼 隆浩

②岡原中学校  
③運動する（走る）事  
④一度は赴任したい中学校に来る事ができたので、子どもさん、地域と楽しく笑顔で過ごしていけたらと思っております。どうぞよろしくお願ひします。



①講師  
たなか けんいちろう  
田中 謙一郎

②免田中学校  
③ドライブ  
④理科の教師なので理科が楽しいと思う生徒が一人でも増えるように授業をしたいと思ひます。



## 転出者

### 湯山小学校

・多良木町立久米小学校 教諭 鮎田 宗二  
・山鹿市立鹿本中学校 事務職員 城戸 康幸

・退職

講師 岩野 千春

・退職

養護助教諭

岡 真理子

### 岩野小学校

・八代市立文政小学校 教諭 脇田 康弘

・多良木町立多良木小学校 事務主任 内田 信宏

・あさぎり町立あさぎり中学校 栄養教諭 田代 優子

・熊本県立球磨支援学校 特別支援教育支援員

江藤 未来

### 水上中学校

・熊本市立竜南中学校 校長 毎床 三喜男

・五木村立五木中学校 教諭 長野 祐一

・人吉市立第二中学校 事務職員 福永 高嗣

・相良村立相良南小学校 講師 福田 智義

・荒尾市立荒尾第四中学校 講師 野中 美保





## 繁殖期の野鳥保護及び指導取締強化月間について

春は野鳥の繁殖期です。巣立ちしたヒナが落ちていても、必ず親鳥が世話をしますので拾わないようにしましょう。

また、熊本県では5月10日からの1ヶ月間を指導取締強化月間と定め、違法捕獲等の防止に取り組んでいます。県民の皆様の御理解と御協力をお願いします。

詳しくは熊本県球磨地域振興局森林保全課、または熊本県自然保護課へお問い合わせください。



(お問い合わせ先)

熊本県球磨地域振興局森林保全課 0966-24-4190 (直通)

熊本県自然保護課 野生鳥獣班 096-333-2275 (直通)

## 平成24年度九州大学公開講座の参加を募集します

1. 講座名 「九州山地の森を知ろう」
2. 開催日 平成24年5月26日(土)～27日(日)
3. 実施会場 九州大学宮崎演習林(宮崎県東臼杵郡椎葉村大字大河内949)
4. 募集対象者 一般市民
5. 募集人員 20名程度(応募多数の場合は、初参加の方を優先して抽選となります。抽選の結果は、1週間を目処にお知らせします。)
6. 必要経費 1名につき講習料、宿泊料(1泊)・食事代(3食分)、保険料等として5,000円の負担となります。
7. 申込方法 往復ハガキに住所・氏名・年齢・電話番号・性別をご記入のうえ申込ください。
8. 申込先 〒883-0402 宮崎県東臼杵郡椎葉村大字大河内949  
九州大学宮崎演習林 電話0983-38-1116  
URL://www.forest.kyushu-u.ac.jp/miyazaki/index.php
9. 募集期間 平成24年4月13日(金)～5月14日(月) 必着
10. 講座内容  
5月26日(土) 演習林事務所集合 13:00  
開講式・講義・実習 13:30～17:30  
5月27日(日) 実習 9:00～15:00  
質疑・応答・閉講式 15:00～15:30
11. 協賛 高橋酒造株式会社
12. その他 2日間講座を受けられた方には、修了証を授与します。  
なお、実習では山を散策しますので、スニーカー・雨具・軍手・帽子等をご用意ください。  
宮崎演習林事務所集合、解散となります。

## 退職後の国民年金の手続について

退職後に厚生年金保険の適用事業所に再就職する場合は、引き続き厚生年金保険に加入します。しかし、それ以外の60歳未満の人は、国民年金に加入するための手続が必要となります。また、退職した人に扶養されていた60歳未満の配偶者(夫・妻)についても、同様に国民年金の手続が必要となりますのでご注意ください。

この手続を怠ると、年金額が減る場合や、年金そのものが受け取れなくなる場合がありますので、必要な手続を行ってください。

お問い合わせ先 住民福祉課 担当：田浦 TEL 44-0313

# お知らせ



## キャリアアカウンセリング・就職サポート相談

◆こんな方におススメです！

- ・就職したいけど、どんな就職活動をしたらいいの？
- ・自分にはどんな職業が向いているの？
- ・自分のアピールポイントって何？
- ・自分を売り込むための面接テクニックは？
- ・履歴書・職務経歴書の書き方は？
- ・就職に関するご相談について、専門のカウンセラーがじっくりお話を伺い、就職段階に応じた助言を行います。

◆カウンセリングの流れ（参考例）

- ①聞き取り面談
- ②自己分析・自己理解
- ③キャリアの棚卸し
- ④情報収集
- ⑤適職の選択
- ⑥応募書類作成や面接での自己アピール法の習得

場所 くまもと県民交流館パレア しごと相談・支援センター

熊本市手取本町八一九テトリアくまもと九階

※就業支援相談・パート職業紹介・労働相談

## パソコン講座受講生募集

◆実施日 実施日はパレアホームページをご覧ください。  
※一回一時間程度が目安です。  
※事前予約が必要です。まずは、お電話ください。

◆お問い合わせ  
☎〇九六―三五五―二二二四

働く人のパソコン講座基礎コースを開催します。  
その中の一般郡市民の受講生を募集します。

○日程 平成二十四年七月、八月、九月の各土曜日のうち十日間

○時間 午前九時～午後四時（六日間） 午前九時～午後四時半（四日間）

○会場 人吉球磨能力開発センター

第1パソコン教室

○内容 基礎編  
ワード（文書作成）・エクセル（表計算）の基礎操作  
インターネット・電子メール・デジタルカメラの基本操作

○募集人員 二十名

○申込期限 平成二十四年六月一日～六月二十八日（定員になり次第締め切ります。）

○受講料 一万円（教科書代四千元を別途頂、申込と同時に納入下さい。）

問合せ・申込先 職業訓練法人 人吉球磨能力開発センター  
人吉市相良町一二五三一―一二二―二四七五

## 平成24年度警察職員採用試験日程(警察官A・警察行政)

試験区分	警察官A（男性・女性）		警察行政	
願書配布	4月中旬		4月中旬	
受付期間	5月7日（月）～5月25日（金）		5月7日（月）～5月25日（金）	
第1次試験	試験日	7月8日（日）		6月24日（日）
	試験内容	教養・論文		教養・専門・論文
	合格発表	7月中旬		6月下旬
第2次試験	試験日	体力	8月4日（土）・8月5日（日）	
		面接	8月11日（土）～8月18日（土）	
	面接	7月9日（月）～7月16日（月）		
	合格発表	8月下旬		7月中旬
第3次試験	試験日			面接 7月28日（土）～8月2日（木）
	合格発表			8月上旬
受験資格	次のいずれにも該当する方 ● 32歳までの方（昭和55年4月2日以降に生まれた方） ● 学校教育法による大学（短期大学を除く）を卒業又は平成25年3月末までに卒業見込みの方（人事委員会が同等の資格があると認める方を含む）		次のいずれかに該当する方 ● 22歳～29歳の方（昭和58年4月2日～平成3年4月1日生） ● 22歳未満の方（平成3年4月2日以降に生まれた方）で、学校教育法による大学（短期大学を除く）を卒業又は平成25年3月末までに卒業見込みの方（人事委員会が同等の資格があると認める方を含む）	

○ 武道指導、サイバー犯罪捜査官、臨床心理士、鑑識技師についても別途試験が行われます。

採用に関する問い合わせ 警察本部警務課採用係 電話 096-381-0110  
内線 2643・2644



## ◆ 球磨郡医師会休日在宅医当番(5月) ◆

月	日	曜日	上 球 磨	中 球 磨	その他地域	小 児 科
5	3	祭・木	仁田畑クリニック (TEL 42-1123)	小林クリニック (TEL 38-5670)	緒方医院 (TEL 35-0131)	増田クリニック 人吉市五日町 (TEL 22-3570)
5	4	祭・金	井口医院 (TEL 42-5570)	たかの眼科 (TEL 47-2550)		たかはし小児科内科医院 人吉市相良町 (TEL 24-2222)
5	5	祭・土	東病院 (TEL 45-5711)	増田耳鼻咽喉科クリニック (TEL 45-8001)		公立多良木病院小児科 多良木町 (TEL 42-2560)
5	6	日	犬童耳鼻咽喉科 (TEL 43-0777)	岩井クリニック (TEL 49-2181)		やまむら医院 あさぎり町 (TEL 45-0005)
5	13	日	桑原医院 (TEL 45-0205)	犬童内科胃腸科医院 (TEL 45-1125)		堤病院付属九日町診療所小児科 人吉市九日町 (TEL 22-2251)
5	20	日	こんどう整形外科 (TEL 45-6555)	田中医院 (TEL 38-0061)		人吉総合病院小児科 人吉市老神町 (TEL 22-2191)
5	27	日	古城病院 (TEL 44-0321)	高田内科医院 (TEL 38-3677)		増田クリニック 人吉市五日町 (TEL 22-3570)

※予定のため、変更になる場合がございますので、ご了承ください。

## ◆ 休日当番薬局(5月) ◆

月	日	曜日	当 番 薬 局	そ の 他
5	3	祭・木	ひご薬局多良木店(多良木町) (TEL 49-1011)	清風薬局サンロード免田店(あさぎり町) (TEL 49-9600)
			百太郎薬局(錦町) (TEL 28-8123)	
			山口薬局(多良木町) (TEL 42-2123)	
5	4	祭・金	たらぎ調剤薬局(多良木町) (TEL 43-0221)	
			くすみ薬局(あさぎり町) (TEL 49-9630)	
			山口薬局(多良木町) (TEL 42-2123)	
5	5	祭・土	岡原けんこう堂薬局(あさぎり町) (TEL 45-6023)	
			多良木いちご薬局(多良木町) (TEL 42-6888)	
			山口薬局(多良木町) (TEL 42-2123)	
5	6	日	きりん薬局原田店(多良木町) (TEL 42-6900)	
			おかざき薬局(あさぎり町) (TEL 49-2905)	
			エスエス堂きりん本町薬局(あさぎり町) (TEL 45-6330)	
5	13	日	エスエス堂薬局吉井店(あさぎり町) (TEL 45-6055)	
			くすみ薬局(あさぎり町) (TEL 49-9630)	
5	20	日		
5	27	日	水上薬局(水上村) (TEL 47-8055)	
			エスエス堂きりん本町薬局(あさぎり町) (TEL 45-6330)	

※予定のため、変更になる場合がございますので、ご了承ください。



## 赤ちゃん紹介



しもの きき  
下園 咲ちゃん(女)  
.....(平成24年2月27日生まれ).....  
水上村大字岩野  
父：順治さん 母：亜沙美さん  
元気で明るい子に育ってね☆



### 行政相談所の開設

「毎月第3木曜日」に行政相談所を開設しています。  
お気軽にご相談ください。

**5月17日(木) 午後1時~午後3時**  
**場所：水上村役場 2階第2中会議室**

◇お問い合わせ先 水上村役場 総務課  
担当：松原 Tel44-0311

5月のごみ収集…美しい水上 3R(リデュース・リユース・リサイクル)・温暖化防止活動に参加しましょう。

	日	月	火	水	木	金	土	
			1	②	←3	←4	←5	2日:燃えないごみ 鉄くず、ガラス、陶器
5	6	⑦	8	9	⑩	←11	←12	10日:アルミ缶・スチール缶 透明びん・茶色びん
	13	14	15	16	⑬	←18	←19	17日:燃えないごみ 鉄くず、ガラス、陶器
	20	21	22	23	⑳	←25	←26	24日:アルミ缶・スチール缶 透明びん・茶色びん
	27	28	29	30	⑳			31日:燃えないごみ 鉄くず、ガラス、陶器

燃えるごみ:7日・14日・21日・28日

## 平成23年度のごみの搬入量について

平成23年度の人吉球磨クリーンプラザへのごみの搬入状況をお知らせします。  
 皆様のご協力により、前年度より15,490kgの減少となり、ごみの減量化が推進されています。  
 今後とも益々ごみの分別を徹底し、資源ごみになるようによろしくお願いします。

(単位: Kg)

月	年度	可燃物	不燃物	粗大ごみ	資源ごみ	有害ごみ	合計	前年同月比較	同比率
4月	23年度	19,930	1,260	330	6,750	80	28,350	△ 3,600	△ 11.3 %
	22年度	20,700	3,190	0	8,060	0	31,950		
5月	23年度	24,440	2,300	0	6,270	0	33,010	△ 1,800	△ 5.2 %
	22年度	24,530	2,090	0	8,160	30	34,810		
6月	23年度	18,150	2,760	10	7,580	130	28,630	△ 250	△ 0.9 %
	22年度	19,450	2,580	490	6,280	80	28,880		
7月	23年度	19,990	2,040	120	6,940	40	29,130	△ 2,330	△ 7.4 %
	22年度	20,650	3,410	120	7,280	0	31,460		
8月	23年度	25,550	2,250	310	6,830	60	35,000	△ 10,020	△ 22.3 %
	22年度	33,170	3,270	180	8,310	90	45,020		
9月	23年度	17,230	2,790	160	6,570	50	26,800	△ 2,100	△ 7.3 %
	22年度	18,990	3,220	40	6,530	120	28,900		
10月	23年度	23,210	1,560	160	7,710	180	32,820	7,090	27.6 %
	22年度	18,670	1,640	0	5,420	0	25,730		
11月	23年度	18,160	1,710	0	5,640	0	25,510	△ 2,930	△ 10.3 %
	22年度	21,850	1,750	0	4,820	20	28,440		
12月	23年度	19,870	3,160	570	8,180	60	31,840	1,410	4.6 %
	22年度	20,500	2,280	0	7,590	60	30,430		
1月	23年度	22,650	1,120	130	6,280	0	30,180	△ 870	△ 2.8 %
	22年度	22,430	2,480	140	5,920	80	31,050		
2月	23年度	16,010	1,270	0	5,390	130	22,800	△ 1,050	△ 4.4 %
	22年度	16,610	1,810	20	5,390	20	23,850		
3月	23年度	19,270	2,380	150	5,430	90	27,320	960	3.6 %
	22年度	17,610	2,410	0	6,200	140	26,360		
合計	23年度	244,460	24,600	1,940	79,570	820	351,390	△ 15,490	△ 4.2 %
	22年度	255,160	30,130	990	79,960	640	366,880		
	比較	△ 10,700	△ 5,530	950	△ 390	180	△ 15,490		

村の収集のほかに直接搬入分を含みます。粗大ごみは直接搬入分です。有害ごみは、リサイクルセンターに集められた蛍光灯等です。

水上村役場 住民福祉課 (担当: 那須) TEL44-0313

### 人のうごき 平成24年3月末現在

#### ●今月の人口●

男 ……1,160人  
 女 ……1,315人  
 計 ……2,475人  
 戸数 ……938戸



村花 ……シャクナゲ  
 村木 ……スギ  
 村鳥 ……セキレイ

村花「シャクナゲ」

## 5月の行事予定

5月13日(日) 桜の里大運動会  
 5月22日(火) 水上村商工会総会

※予定ですので、変更になることがあります。





### 市房山 山開き

4月5日、市房山の山開きと安全祈願の神事が行われ、観光協会、市房神社総代、関係機関の代表者、一般の登山者約60名が参加し、1年の安全を祈願しました。テープカット後、多くの登山愛好家は山頂めざして出発されました。

※天候には十分注意して、万全の体制で安全な登山をお楽しみください。

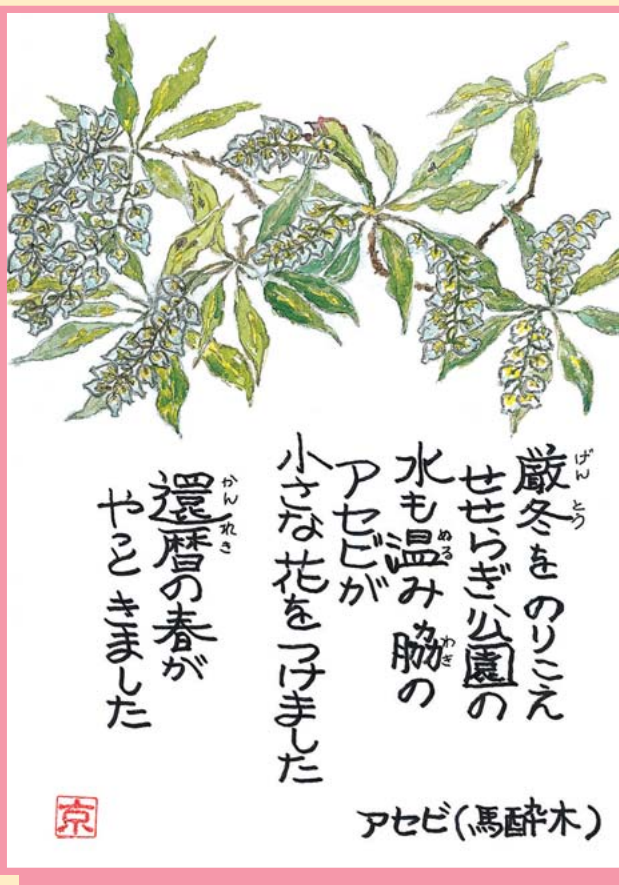

馬酔木 (アセビ科)

本州、九州、四国の山地に自生する常緑樹です。別名であしび、あせびとも言います。馬酔木の名前の由来は、枝葉に「アセボチン」という有毒成分を含んでいて、馬が食入ると酔って足がなえることから「足癩(あしじこ)」と呼ばれ、しだいに変化して「あせび」「あせび」となりました。

花言葉：「犠牲」「二人で旅をこめ」「清潔な心」