



自然と共に生きる

Manyo information magazine

広報 令和3年

まろけ

2月

No.589

今月の 表紙



1月4日に成人式が行われ、新成人の皆さんも保護者も一緒になって、和やかにお祝いの時間を過ごしていました。

水上村を
もっとしろろう！
今回は
イチゴ
です。



平成になり栽培が始まったイチゴは、現在栽培面積は3ha、「さがほのか」、「ゆうべに」、「こいみのり」の3品種が村内で栽培されており、水上村でNo1の出荷額となっています。

水上村で栽培されるイチゴは“甘くて美味しい”と大好評です。

収穫期の11月から5月まで、美味しいイチゴを味わうことができます。



Contents

●しっとる？みずかみ／今月の表紙

むらのできごと 3～

- 令和3年成人式
- 中学校だより
- 小学校だより

議会だより 7～

村の伝言板 15～

- 各課からのお知らせ
- 図書だより
- 元気クラブ通信
- 人のうごき／休日在宅医&薬局
- カレンダー／環境だより

水上村観光協会だより 36

夢と希望を胸に

羽ばたけ新成人

〜令和3年成人式〜

1月4日(月)、岩野公民館において成人式が開催されました。今回は平成12年4月2日から翌年4月1日生まれの25人が対象。そのうち、24名が出席しました。式では、代表して中村蓮さんが「一人ひとりが自分の行動に責任を持ち社会の一員として常に向上心を持って前進していきます」と誓いのことばを述べ、鶴田勇飛さんが交通安全宣言を行いました。

今年新型コロナウイルス感染症予防のため成人者はマウスシールドを着用し、式自体も縮小を余儀なくされ、例年行われている式前日のホームルームや式後の成人者の一言スピーチも中止となりました。そのような中、7月豪雨で被災した地域を元気づけるため、くまモンがサプライズ訪問し、会場は拍手と笑顔であふれていました。



©2010熊本県くまモン 撮影日：2021年1月4日



新成人者名簿

男子
猪口 竜聖
内山 瞬太
大星 圭人
川原 圭智
小本 拳斗
坂本 拳斗
椎葉 俊介
椎葉 勇一郎
蔵座裕

竹内 鶴村
中田 蓮
西南 斗
山崎 涼太
湯谷 輝士

勇伸 勇飛
勇伸 勇飛

女子
幸野 葵
石本 友愛
小田 友愛
木下 香里
黒木 陽里
椎葉 悠乃
西葉 瑩乃
野田 華月
東彩

寒空の下、力走 ～水上中学校 校内ロードレース大会～

12月19日（土）、水上中学校の校内ロードレース大会が行われました。全生徒が3kmのコースを走り、完走を目指します。女子のレース後、男子のレースが行われました。

保護者の力強い応援もあって、練習の時よりも良い記録を出した生徒も多かったようです。

当日の気温は低めだったものの、走り切った生徒たちの頬は赤く染まり、完走した喜びに溢れていたようでした。



式ノ式×水上村のコラボ商品が新発売！ 水上村物産館「水の上の市場」

大阪・福岡・熊本・沖縄に店舗展開している中華・アジア系料理店「餃子屋 式ノ式」と水上村のコラボレーションで、ジビエ餃子（プレーン/柚子胡椒）とジビエハンバーグの3品を、水上村物産館「水の上の市場」にて販売を開始しました。

「式ノ式」といえば、ぱりぱりの皮、じゅわっとあふれる肉汁、そしてこだわりの国産素材を使用した餃子が大人気です。

今回新発売の「ジビエ餃子」は、100%の鹿肉とこだわりの国産野菜で作られています。しっかりと肉の旨味を感じられる品で、ご飯のおかずにはもちろんですが、お酒のおつまみにもぴったりです。プレーンと柚子胡椒の2種類です。（各780円税込み）

「ジビエハンバーグ」は鹿肉を100%使用したハンバーグです。

臭みもなく、ふわっとした食感で玉ねぎの旨味が広がります。大根おろしや大葉などをのせて和風にしても、デミグラスソースをかけて洋風にしても、どんなソースとも合うハンバーグです。（1個380円税込み）

水上村のおいしい「食」を楽しんでみてはいかがでしょうか。

水上村物産館「水の上の市場」

電話/0966-46-0111 定休日/水曜日

営業時間/9:00～18:00、(冬季)9:00～17:00

オンラインショップ URL /<https://mizukami.base.shop/>



▶ 持久走大会

岩野小



12月18日(金)、岩野小学校で持久走大会が行われ、児童たちは元気いっぱいがんばりました。

走る順番は、3・4年生(2km)、1・2年生(1.2km)、5・6年生(3km)で、運動場を1~2周走った後、公道へ出て、高瀬方面へ向かって走ります。児童や保護者の応援をたくさん浴びながら、走っていく姿は輝かしく、ゴールまでしっかり走り切りました。

▶ 永石さん(6年)が奨励賞を受賞 プレゼンテーションコンクール2020



岩野小学校では、公益財団法人パナソニック教育財団からの助成を受け、教育現場の授業改善、課題解決に向け、ICT(情報通信技術)を活用した校内研究の推進が行われています。

12月12日(土)、当財団主催の「プレゼンテーションコンクール2020」において、永石緑暖さん(6年)が小学生の部で奨励賞を受賞しました。クラスでの選考会や、主催者側での選考を経て、最終選考に残った小学生5名、中学生5名が、「人との関わり

を通して、自分が変わるきっかけとなったこと」をオンラインで発表するもので、発表時間は各3分。永石さんは、「将来の夢」について語りました。

緊張はしていたものの、堂々としたプレゼンでした。

▶ 令和2年度「税」に関する作品 水上村長賞表彰が行われました!

湯山小

人吉球磨地区租税教育推進協議会では、将来を担う児童生徒が「税」についての関心を深め、税の意義や役割を正しく理解してもらえるように租税教育を推進しています。その一環として、本年度も「税」に関する作品(作文・標語及び習字)の募集がありました。

今年は、小学生が応募する習字の部において、人吉球磨全体で1,163点の応募があり、審査の結果、湯山小学校6年の椎葉琴音さんが「水上村長賞」に選ばれ、このたび湯山小学校校長室において西野健教育長から表彰状と副賞が贈られました。

小学校1年生、2年生の時に続き、今回で3回目の水上村長賞受賞となった椎葉さんは、4歳のころから習字を習っていて「これからもずっと続けていきたい」と話していました。

選ばれた作品は、その写しを水上村役場会計室前に展示していますので、役場にお越しの際はぜひご覧ください。



内田真治さんが本村で初めて特別優秀賞を受賞!!

第22回米・食味分析鑑定コンクール：国際大会in 富士山において

11月28日に静岡県小山市で行われた同コンクールにおいて、内田真治さん（品種：ぴかまる）が熊本県代表として最終審査にノミネートされ、本村では初となる特別優秀賞を見事受賞されました。また、第4回九州のお米食味コンクールin 宮若においても、個人総合部門11位という素晴らしい成績でした。

内田さんは、法人化され、水上村産業推進機構の委員も務められており、同機構が進める水上村独自の水稻栽培基準を実践されています。そのお米作りにかかる情熱と日々の絶え間ない努力が実を結び、今回の素晴らしい結果につながりました。

なお、同コンクールは、米・食味鑑定士協会が平成12年から開催しているもので、毎年5,000検体以上が出品される国内最大の米食味コンクールであり、国内はもとより海外でも高い評価を得ています。平成29年から水上村産業推進機構の食味向上に関する活動の一環として、本村で開催するKome1グランプリ上位入賞者等を選定し、同コンクールへのエントリーを行っています。

今回の受賞を機に、更なる食味向上に関する取り組みの推進や水上村産米の全国PRにつなげていきます。



<h3>おくま 奥球磨グルメフェア 2021</h3> <p>開催期間 令和3年1月9日(土)~3月21日(日)</p>		
<h4>川辺製菓本舗</h4> <p>焼酎ケーキシヨコ</p> <p>1,300円(税込)</p> <p>多良木町久米2915 ☎0966-42-2648</p>	<h4>レストランピザピノ</h4> <p>黒毛和牛定食</p> <p>1,680円(税込)</p> <p>多良木町多良木2806-3 ☎0966-42-2901</p>	<h4>ユノカフェ</h4> <p>ゆちごヨーグルトパフェ</p> <p>600円(税込)</p> <p>ゆちごのスムージー</p> <p>450円(税込)</p> <p>湯前町1822-4 ☎0966-43-4888</p>
<h4>郷商店</h4> <p>肉野菜うどん</p> <p>700円(税込)</p> <p>水上村大字湯山259-2 ☎0966-46-0012</p>	<h4>レストラン徳丸</h4> <p>ミニチャンボンとミニカツカレーのセット</p> <p>1,380円(税込)</p> <p>湯前町1792-7 ☎0966-43-4000</p>	<h4>お食事処 よねもと</h4> <p>ホくらげ鶏うどん</p> <p>500円(税込)</p> <p>水上村大字江代1274 ☎0966-46-1010</p>
<h4>まつ藤</h4> <p>洋風チキン親子プレート(計つき)</p> <p>880円(税込)</p> <p>多良木町多良木734 ☎0966-42-3261</p>	<h4>ゆのまえ温泉 湯楽里</h4> <p>猪チグ鍋セット</p> <p>1,200円(税込)</p> <p>湯前町1588-7 ☎0966-43-4126</p>	<h4>魚八</h4> <p>かって丼</p> <p>450円~</p> <p>湯前町1862-1 ☎0966-43-3017</p>
<h4>新辰己</h4> <p>奥球磨野菜の天ぷらと温うどんかそばにぎり寿司セット</p> <p>1,100円(税込)</p> <p>多良木町多良木1563-6 ☎0966-42-2304</p>	<h4>兼田製菓本舗</h4> <p>ゆちご糖</p> <p>350円(税込)</p> <p>湯前町1844 ☎0966-43-2122</p>	<h4>水上村産物水の上の市場</h4> <p>市居ダムカレー</p> <p>1,200円(税込)</p> <p>水上村大字湯山47-8 ☎0966-46-0111</p>
<h4>お食事・酒楽やまちゃん</h4> <p>ジビエカレー鹿ロースト焼き</p> <p>850円(税込)</p> <p>水上村大字湯山1546 ☎0966-46-0067</p>	<h4>お食事処 よねもと</h4> <p>お食事処 よねもと</p>	<h4>小きん 小きん</h4> <p>奥球磨鹿肉のメンチカツ麻婆丼</p> <p>1,000円(税込)</p> <p>水上村大字岩野2491 ☎0966-44-0248</p>



年明けの雪化粧

議会だより

第29号

もくじ

12月定例会	8	●審議結果	11
●Pick Up!	8	一般質問	12
●主な質疑	9	編集後記	14
●補正予算	10		

令和2年第4回定例会が12月8日に開催され、人事案件4件、条例・規則の改正3件、補正予算5件などが提案され、いずれも審議の結果、原案のとおり同意または可決した。



健康増進と地域コミュニティの発展に向けて ～ 生涯スポーツ施設整備事業を予算化 ～

【一般会計補正予算第6号 水上村生涯スポーツ施設整備事業】

補正予算では、新型コロナウイルス感染症対応地方創生臨時交付金を使って生涯スポーツ施設を整備するための予算50,800千円を可決した。

新型コロナウイルスが長期化の様相を呈し、村民の健康福祉の増進に大きな影響を及ぼしている。また、村のイベント、地域の行事などが軒並み中止に追い込まれるなか、これまで当たり前のようであった地域のコミュニティが失われつつある。

今回整備される新たなスポーツ施設は、新型コロナウイルス対策に配慮した施設として、村民の健康増進、地域のコミュニティを回復・発展させることが目的となっている。

同スポーツ施設は、トレーニングフロアに高酸素ルームと低酸素ルームを完備し、15種類のトレーニング用器具を設置予定。さらに隣接する屋外には歩行用プール62.5㎡が新設される。改修予定面積は137.7㎡で、立地については山の幸館西側、現在使用されていない農産物加工施設を活用する。

水上村生涯スポーツ施設スポーツ器具配置予定

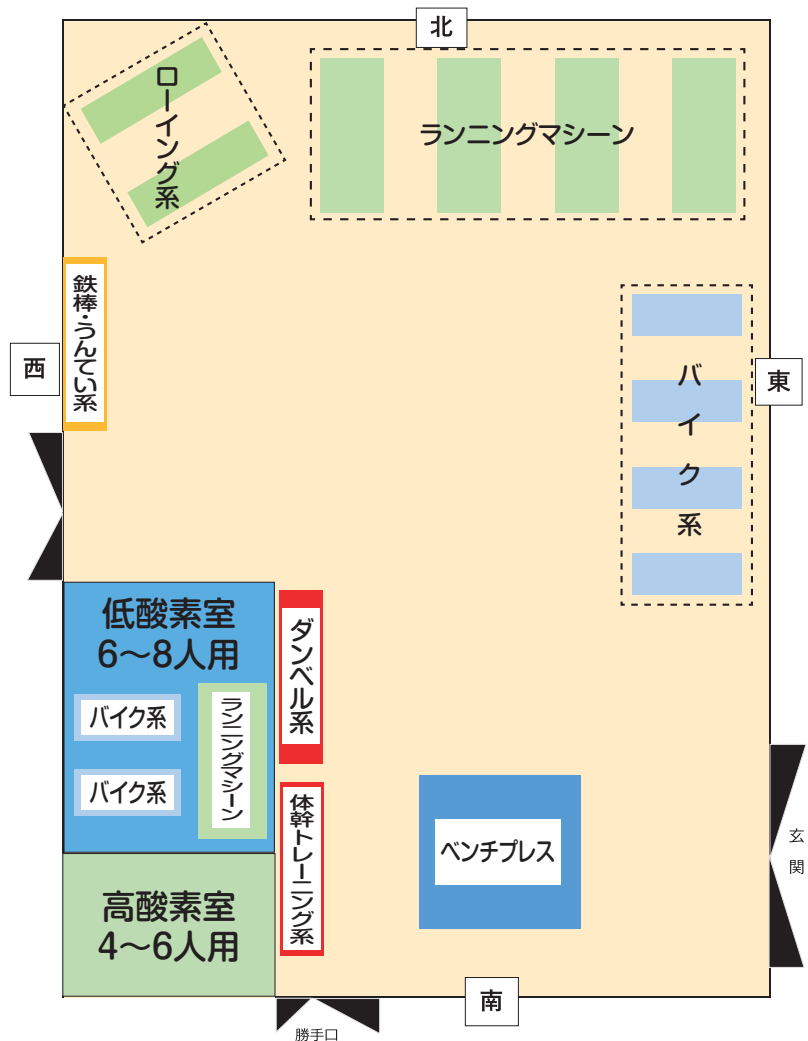

改修予定の山の幸館西側加工施設

疑問点を問いただす!

— 主な質疑 —

● トレーニングルーム新設について

小野 頼年 議員

Q

整備場所は山の幸館の加工施設を改修するとなっているが、元湯を利用すれば経費も節減でき、温泉利用者も多くなると思うが、決定したのか。

A

堤田教育課長

国から示されたコロナ対策交付金の事例集を用いて、空き施設を利用する。

Q

スポーツ器具備品購入費として980万円計上されているが、購入する器具の種類と使用料についての検討は。

A

堤田教育課長

低酸素、高酸素ルームを含めると15種類ほどになる。今後、設置条例の中で使用料をお示しさせていただきます。

米良 哲 議員

● 災害復旧について

荒嶽 晋 議員

Q

農地災害について、復旧の見通しなど地権者に対する説明はいつ頃までにどのような形でされる予定か。

A

甲斐建設課長

発注の時期等の打合せが済んでから連絡するよう指示しており、すでに連絡を始めています。

Q

林道災害に関して、山林所有者に対する説明は。

A

甲斐建設課長

林道について、地権者に対する連絡は考えてなかったが、問い合わせがあれば再来年までの計画はある程度立てているのでその旨伝えていきたい。

● 公共施設のLED化について

杉野 久志 議員

Q

保育所管理費でLED化工事とあるが全てを行うのか。

A

西本保健福祉課長

両保育所とも全面改修の予定。

Q

小中学校と庁舎のLED化は。

A

中嶽村長

小中学校については学び舎であり、予算確保ができれば速やかに行う。庁舎は一番最後になると思う。



令和2年度水上村
一般会計補正予算(第6号)

一般会計補正予算 5億5,410万円 追加

歳入歳出予算の総額に5億5,410万円を追加し、総額を47億810万円とするもの。

庁舎エレベータ整備工事450万円、庁舎防火区画整備工事400万円、岩野保育所・湯山保育所LED改修工事150万円、生涯スポーツ推進事業費5,080万円、令和2年災農地等災害復旧費8,340万円、令和2年災林道施設災害復旧費1億1,350万円、令和2年災公共土木施設災害復旧費2億8,200万円、単独災害復旧費800万円などの事業が追加計上された。

令和2年度水上村国民健康保険特別
会計(事業勘定)補正予算(第3号)

国民健康保険特別会計

歳入歳出予算の総額に256万9,000円を追加し、総額を3億2,482万2,000円とするもの。



令和2年度水上村介護保険特別
会計補正予算(第3号)

介護保険特別会計

歳入歳出予算の総額に2,005万6,000円を追加し、総額を3億9,868万6,000円とするもの。



令和2年度水上村後期高齢者
医療特別会計補正予算(第2号)

後期高齢者医療特別会計

歳入歳出予算の総額に17万2,000円を追加し、総額を3,588万4,000円とするもの。



令和2年度水上村簡易水道事業
特別会計補正予算(第4号)

簡易水道事業特別会計

歳入歳出予算の総額に10万円を追加し、総額を7,797万5,000円とするもの。



いずれも審議の結果、原案のとおり可決した。

条例などの審議結果（補正予算を除く）

議案番号	条 例 等	条例等の主な内容	審査の結果
議案第1号	水上村固定資産評価審査委員会委員の選任同意	湯山馬場地区 かわはら かつひで 川原 勝英 氏を選任	同 意 (全員賛成)
議案第2号	水上村固定資産評価審査委員会委員の選任同意	江代古屋敷地区 くろぎ もとし 黒木 元資 氏を選任	同 意 (全員賛成)
議案第3号	水上村教育委員会委員の選任同意	岩野里坊地区 ちば ひろみ 千葉 弘実 氏を選任	同 意 (全員賛成)
議案第4号	水上村教育委員会委員の選任同意	岩野川内地区 あまひ ひでのり 余利 英徳 氏を選任	同 意 (全員賛成)
議案第5号	水上村国民健康保険税条例の一部を改正する条例の制定	被保険者均等割額及び世帯別平等割額を軽減する所得判定基準額の見直し	可 決 (全員賛成)
議案第6号	水上村工場等設置奨励条例の一部を改正する条例の制定	上位法である国の法律の改正にともなうもの	可 決 (全員賛成)
発委第1号	水上村議会会議規則の一部を改正する規則	会議の欠席事由を拡大するもの	可 決 (全員賛成)
	継続審査申出書		可 決 (全員賛成)

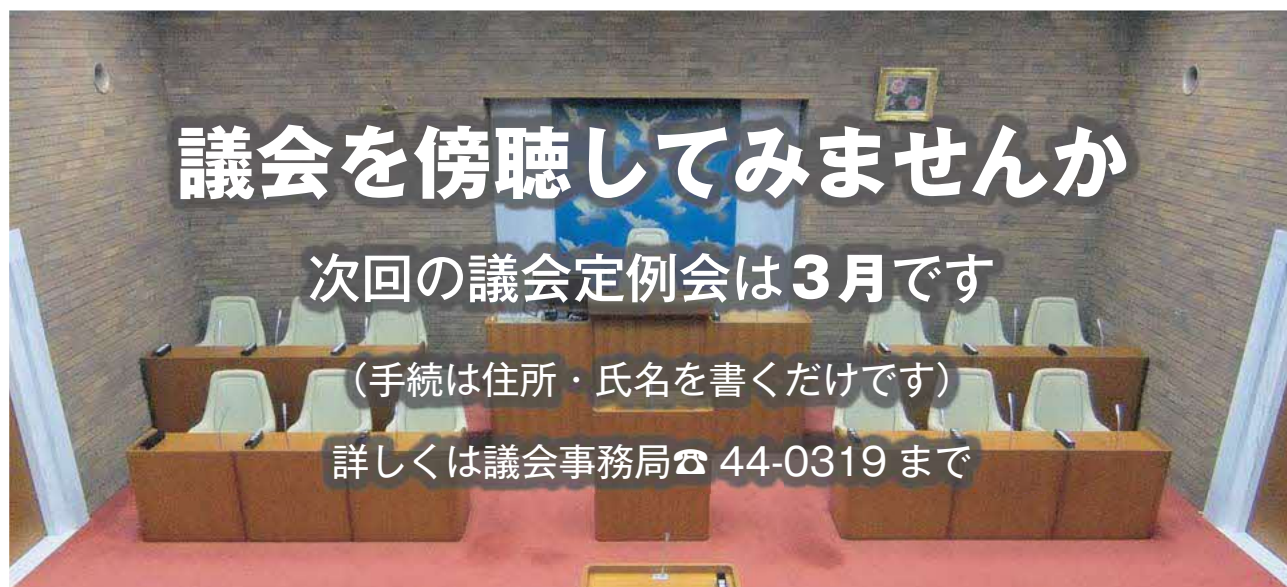

村の現状！今後の見通しは！！

Q. 増加する耕作放棄地対策は

A. 担い手の意欲が減退しない 施策を



尾前 武志 議員

問 本村の耕作地の現状と課題はどのようなことがか。

答 川俣産業振興課長

令和2年の農林業センサスによると、経営耕地面積は210haで、昭和50年の610haからすると、45年間で400ha減少している。また、農業者の高齢化、離農や経営規模の縮小、後継者不足、兼業化による農地の遊休、荒廃地化等の課題がある。

問 本村の耕作地を守るためには、主食用米の生産に力を入れるのが一番だと思いがいかか。

答 川俣産業振興課長

主食用米は本村で一番慣れ親しんだものだと考えており、政策的に進めていきたい。

問 県は球磨川流域に、緊急治水対策として、水田の貯留機能を活用した「田んぼダム」を推進すると発表しているが、村としての考えは。

答 中嶽村長

今回蒲島知事が流域治水、川辺ダムが必要だという大きな決断をされた。しかし、ダムだけでは守れないということ、流域全体で守っていくという発想から「田んぼダム」を考えていこうということになった。本村でも県から依頼があり、20ha以上取れる湯山中央辺りで実証実験をやらせていただければと考えている。

問 「田んぼダム」はすぐにも取り組める治水対策だと思ふ。そのためには安定した水稻栽培を行うことしかないと思ふが、その場合どういったことが必要になるか。

答 中嶽村長

高品質で売れる米を作り、販売は村、(株)みずかみなどで進めていくことが一番だと思つている。主食用米の栽培については、どんどん推進していきたい。

問 過去にあった所得補償制度を本村に合った形に変え、耕作放棄地対策、安定した米づくりに取り組む考えは。

答 中嶽村長

今年の補正予算で高収益作物について国の施策で10aあたり5万5,000円が支給されることを農家に広く周知した。加えて農家の生産意欲を落とさないよう、村で10aあたり5万円を上乗せして支給している。また、平成28年から村単独での新たな担い手給付金制度もつくった。今後も農家を継いでいく人たちの意欲が減退しないような施策を検討していきたい。

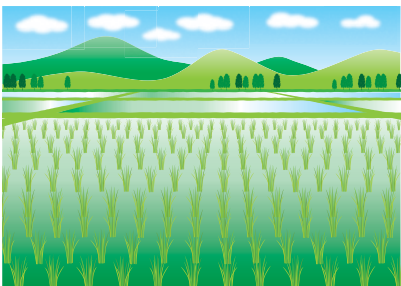

議員のなり手不足解消を

～ 会議規則を一部改正 ～

平成 31 年の統一地方選挙における無投票当選者の割合は、町村議会で 23.3%に達しており、毎回増加の一路をたどっていることはご存知だろうか。

近年、議員のなり手不足は全国的な問題であり、とりわけ本村のような小規模自治体には特有の問題である。

議会を欠席できる事由を見ても、現行の規則では「事故のため」「議員本人の出産のため」の2つに限られ、昨今の社会情勢に照らしたとき非常に厳格な規定となっている。

議員のなり手不足を解消するには、地域に貢献したいと考えている多様な層の住民が、より議会に参画しやすくなるよう環境を整備することも大切である。

以上のことから会議規則の一部改正を行い、欠席事由に「疾病、配偶者の出産補助、家族の看護又は介護、育児」を追加した。

議会活性化特別委員会

委員長 小野頼年・副委員長 山崎隆浩

議会 ICT 化へ向けて

～ タブレット操作に全集中 ～

令和 2 年 10 月 27 日、議会と執行部合同によるペーパーレス会議システムのオンライン説明会を開催した。

ペーパーレス会議システムは、昨年の 9 月定例会で「新型コロナウイルス感染症対応地方創生臨時交付金」を使った事業として予算化している。同システムが搭載されたタブレットは、議会においては定例会などの本会議や全員協議会などで、執行機関においては課長会などの各種会議や長期出張中における打合せ、あるいは在宅ワーク環境下でのオンライン会議などで使用できる。これまでの紙の資料に替えてデータ資料を活用するため、紙や印刷費が節減できるだけでなく利便性も高まる。

当日は慣れない操作に悪戦苦闘。しかし、今後も様々な場面で利用することが想定されるため、これも時代の潮流と前向きに捉えて議会の ICT 化を進めていきたい。

なお、定例会でスムーズに使いこなすには今後も研修が必要で、準備が整った時期を見て本格的に活用する。



操作に苦戦する議会議員

議会活性化特別委員会

委員長 小野頼年・副委員長 山崎隆浩

救命救急に力強い味方

～ 通算4度目の寄贈 ～

令和2年12月24日、上球磨消防組合消防本部で高規格救急自動車贈呈式が開催された。寄贈した日本損害保険協会は、地域の防災力強化や救急医療体制の整備を目的として、消防車両や救急車両を毎年全国に寄贈しており、上球磨消防組合へは高規格救急自動車一台が寄贈された。これまでも同組合には救急車やポンプ車などが寄贈されており、今回で通算4度目の寄贈となった。



寄贈された高規格救急自動車

寄贈された高規格救急自動車に内装・装備等を施し、救急救命士による高度な救命処置が可能となっている。地域住民の安心安全な暮らしを守るため、長きにわたる活躍を期待したい。

上球磨消防組合議会議員
米本 宗徳



安牧神社の狛牛

広報特別委員会
委員長 米本 宗徳
副委員長 山崎 隆浩
委員 杉野 久志
尾前 武志

尾前 武志

新しい年となり、早いもので1ヶ月が過ぎようとしているが、昨年から様々なことが起こっている。新型コロナウイルスが発生して、これまで多くの方々が感染し亡くなられている。国内では東京オリンピックをはじめ、本村でも桜まつりなど多くのイベントが延期または中止となった。ワクチンが開発され、接種され始めるが、まだまだ終息は見えない。

また、昨年7月には熊本豪雨災害が発生し、多くの人命が奪われ、家屋に浸水被害があり、自然豊かな元の姿に戻るのには、果たして何年かかるだろうか。

私たちは自然とともに暮らしている。うまく付き合っていくにはどうしたらいいのか、答えが出ない問題だと思ふ。

今年は丑年である。一歩づつ、確実に、地を踏みしめて、ぼちぼち、前に歩いて行こう。

編集後記

株式会社「みずかみ」

令和元年度(第18期)経営状況報告

令和2年8月21日、株式会社みずかみ第18期定時株主総会が開催され、令和元年6月1日から令和2年5月31日までの経営状況については、次のとおりです。

①18期の総括

1. 概況

第1四半期(6～8月)売上は、前期比9.8%増、計画比0.4%増と順調に推移した。

第2四半期(9～11月)売上は、前期比5.8%減、計画比1.4%減となり、10月の消費税増税に伴う駆け込み需要で10%増税対象品に流れたことも影響したと思われる。11月はやや回復し、売上は前期比4.6%増となったが、計画比では9.4%減と3期連続で計画を下回った。

第3四半期(12～2月)売上では、12月に前期比12.6%増と一時的に回復したものの、12月に中国武漢で発生した新型コロナウイルス感染症を機に年明けから徐々に売上は減少。1月は前期比15.4%減、2月は14.1%減となった。また感染症の拡大により2月4回目のびがれず広場での販売会を中止した。

第4四半期(3～5月)は、さらに新型コロナウイルス感染症拡大の影響をもろに受け、売上を大きく失う結果となった。びがれず広場での販売会を中止、水上村のメインイベントである「さくら祭り」の関連行事はすべて中止。行事にかかると賞品等の発注もなくなった。4月以降、感染症の拡大はさらに増し、全国に緊急事態宣言の発令、有名芸能人の感染症による死去等により、不要不急の外出自粛、県外の移動制限など非日常が続く。元湯は4月14日より、キャンプ場は24日よりそれぞれ5月10日まで休業。物産館と山の幸館では時間短縮営業となった。今期最後の期待であった5月の大型連休も人の動きがない状態で推移し、連休後もその状態が月末まで続いた。

2. 人員体制

社長、社員8名、パート8名、計16名体制で業務に従事していたが、支配人、社員が1名退社、パートが1名入れ替わり、現在は社員6名、パート8名、計14名体制となっている。

※令和元年9月現在：9月にキャンプ場管理人1名入社、社員8名、パート7名、計15名体制

- 本部・・・社員2名(兼務)
- 物産館・・・社員2名、パート3名
- 山の幸館・・・社員1名、パート2名
- 元湯・・・社員2名、パート2名
- キャンプ場・・・社員1名、パート1名
- ジビエ加工場・・・社員2名(兼務)

3. 収支状況

①全体売上及び損益

売上：94,790千円、前期比18.1%増、計画比84.0%、計画比24.3%増(79.6%)

損益：26千円、前期比7.2%増、計画比10.0%増、計画比26.3%増(79.6%)

②物産館

売上：52,167千円、前期比11.2%増、計画比80.3%、計画比14.7%増(80.0%)

③山の幸館

売上：15,187千円、前期比2.8%増、計画比84.2%、計画比3.7%増(80.6%)

第1四半期は前年並みを確保していたが、第2四半期では来館数は前期を上回るものの、そばの外部販売の減少(取引き先の減少等)が影響し、売上3,633千円、前期比89%、44.9千円減、損益▲37千円(前期比34.1千円減)となった。

第3四半期は、売上4,595千円(前期4,900千円、計画5,136千円)と下回ったものの、利益315千円(前期215千円、計画265千円)となり、前期、計画ともに上回ることができた。これは12月ハムギフトでの利益率の向上(原料肉の仕入れ

先変更)、2月においては大口の蕎麦の取引(411千円)があげられる。

第4四半期は、まず桜商戦だが期間中売上1,289千円(前期1,487千円、198千円減)、新型コロナウイルス感染症の拡大によるイベント中止で商品、賞品の納入が皆無となったことと、来客数の減少が主な要因である。4月以降も状態はさらに悪化し、2本柱の一つであるそばの外部販売も取引先の休業が相次ぎ、ほぼゼロとなった。食事数も桜商戦以降激減し、4月で142杯(前期505杯)、5月293杯(前期636杯)という結果になった。

10月より配属となった社員に山の幸館の全般的な業務を教え、後継者として育成の予定だったが、2月末で退社してしまい、振り出しに戻ってしまった。後継者育成の観点から、現在も求人を探している。

④キャンプ場

売上：8,726千円、前期比3.9%増、計画比68.7%、計画比4.7%増(64.6%)

第1四半期は前年並みを確保していたが、第2四半期では来館数は前期を上回るものの、そばの外部販売の減少(取引き先の減少等)が影響し、売上3,633千円、前期比89%、44.9千円減、損益▲37千円(前期比34.1千円減)となった。

第3四半期は、売上4,595千円(前期4,900千円、計画5,136千円)と下回ったものの、利益315千円(前期215千円、計画265千円)となり、前期、計画ともに上回ることができた。これは12月ハムギフトでの利益率の向上(原料肉の仕入れ

先変更)、2月においては大口の蕎麦の取引(411千円)があげられる。

第4四半期は、まず桜商戦だが期間中売上1,289千円(前期1,487千円、198千円減)、新型コロナウイルス感染症の拡大によるイベント中止で商品、賞品の納入が皆無となったことと、来客数の減少が主な要因である。4月以降も状態はさらに悪化し、2本柱の一つであるそばの外部販売も取引先の休業が相次ぎ、ほぼゼロとなった。食事数も桜商戦以降激減し、4月で142杯(前期505杯)、5月293杯(前期636杯)という結果になった。

10月より配属となった社員に山の幸館の全般的な業務を教え、後継者として育成の予定だったが、2月末で退社してしまい、振り出しに戻ってしまった。後継者育成の観点から、現在も求人を探している。

さらに販売管理費を見ると、前期比較で818千円増加している。計画に対して1,000千円以上の増加が見られる。主な項目は備品消耗品費1,327千円(前期428千円)、修繕費586千円(前期322千円)、通信費275千円(前期188千円)、備品消耗品費はパソコン、草払い機等の老朽化に伴う作業機械購入等。修繕費は施設老朽化に伴う機械器具装置の修理等。施設は各所に老朽化が進み、施設設備の整備、備品の入れ替え等に時間と費用がかさんでいるが、管理人による設備の整備清掃を徹底させる。

⑤元湯

売上：8,953千円、前期比383千円増(104.5%)
 損益：▲3,939千円、前期比21千円減、計画比428千円減
 上半期では、前期が6月から7月17日まで休館していたため、それを考慮すると微増となった。

下半期は施設改修のため湯楽里が休館しその期間中充当者が伸びて推移したが、4月以降新型コロナウイルス感染症拡大の影響を受け、4月14日より人吉球磨の感染拡大防止として、各市町村の関係入浴施設は一斉に休館となった。5月11日より再開となったものの、ゴールデンウィークの売上がなくなったことにより4・5月の2ヶ月を前期と比較すると約1,200千円の減少となった。もし通常の営業であったならば、今期は売上が10,000千円を超えていたものと推測される。

⑥ジビエ加工場

売上：1,371千円、前期比621千円減(68.8%)、計画比729千円増(65.3%)
 損益：35千円、前期比653千円減、計画比391千円減
 受入状況：年間78頭、総重量2,774.5kg(1頭平均35.6kg)、水上村53頭、湯前町25頭

上半期は、福田病院よりの中元用の注文がなかったこと、情熱の千鳥足カルネの1頭売りがなくなったことで売上が減少した。また、11月に開催された酒販卸売業者(オリック)のイベントをとおして熊本市内のバー・レストランにも販路が広がった。

下半期は1月に人吉温泉物産館への納品を再開したものの、新型コロナウイルス感染症拡大の影響を受け、特に4月以降ほとんどの取引が停止した。

⑦本部・あめんぼ一館

売上：8,387千円、前期比204千円増(102.5%)
 損益：3,434千円、前期比3,497千円増、計画比2,709千円増
 あめんぼ一館は、観光協会を通してカヌー等の対応を行っている。

指定管理施設ではあるが管理委託料収入はなく、実際は賃貸料としての年間300千円(税込)の収入のみとなっており、その賃借料から施設の水道光熱費・通信費・保険料・衛生管理費を当社が支払うものである。今期は14千円の赤字であった。

本部の収支については、収入のほとんどが村からの指定管理料と村からの受託業務によるもので、そこから本部の人員費、その他販管費が支出され、残りが収益となっている。今期はプラスして国からの持続化給付金2,000千円を繰り入れた。

問合せ先：(株)みずかみ ☎49-6011

貸借対照表

令和2年5月31日現在 (単位：円)

資産の部		負債の部	
科目	金額	科目	金額
【流動資産】	【 27,366,451】	【流動負債】	【 6,918,252】
現金及び預金	18,513,498	買掛金	1,414,069
売掛金	798,709	未払金	3,198,720
未収入金	2,767,198	前受金	1,666,668
商品	772,651	預り金	245,095
製品	706,351	仮受金	20,000
原材料	3,238,293	未払法人税等	182,500
貯蔵品	516,453	未払消費税等	191,200
前払費用	53,298	【固定負債】	【 5,179,434】
		リース負債	5,179,434
【固定資産】	【 7,340,218】	負債の部合計	12,097,686
(有形固定資産)	(7,296,227)	純資産の部	
建物付属設備	63,853	【株主資本】	【 22,608,983】
機械装置	791,959	(資本金)	(79,100,000)
車両運搬具	77,975	資本金	79,100,000
工具器具備品	45,130	(利益剰余金)	(▲56,391,017)
リース資産	6,317,310	繰越利益剰余金	▲56,391,017
(無形固定資産)	(1)	(自己株式)	(▲100,000)
ソフトウェア	1	自己株式	▲100,000
(投資その他の資産)	(43,990)	純資産の部合計	22,608,983
出資金	20,000	負債及び純資産の部合計	34,706,669
リサイクル預託金	23,990		
資産の部合計	34,706,669		

損益計算書

自 令和元年6月1日 至 令和2年5月31日

(単位：円)

科目	金	額
【純売上高】		
売上高	94,789,539	94,789,539
【売上原価】		
期首棚卸高	4,081,987	
商品仕入高	44,789,932	
合計	(48,871,919)	
期末棚卸高	4,717,295	44,154,624
売上総利益		(50,634,915)
【販売費及び一般管理費】		62,441,524
営業損失		(11,806,609)
【営業外収益】		
受取利息	192	
受取配当金	100	
雑収入	13,613,968	13,614,260
経常利益		(1,807,651)
【特別利益】		
受贈益	85,450	
債務免除益	297,540	382,990
【特別損失】		
固定資産除却損	391,500	
固定資産圧縮損	1,590,549	1,982,049
税引前当期純利益		(208,592)
法人税、住民税及び事業税		182,548
当期純利益		(26,044)

【主な事業内容】

6月 5日 びぶれす熊日広場物産展
11日 出荷協議会役員会
12日 びぶれす熊日広場物産展
19日 びぶれす熊日広場物産展
26日 びぶれす熊日広場物産展
29日 出荷協議会総会
7月 5日 びぶれす熊日広場物産展
10日 びぶれす熊日広場物産展
12日 出荷協議会役員会
17日 びぶれす熊日広場物産展
20日 そうめん流し、マス釣り堀オープン
8月
1～4日 夏の創業祭
25日 そうめん流し終了
26日 出荷協議会役員会
9月 13日 びぶれす熊日広場物産展
18日 びぶれす熊日広場物産展
25日 びぶれす熊日広場物産展
10月 2日 びぶれす熊日広場物産展
9日 びぶれす熊日広場物産展
16日 びぶれす熊日広場物産展
23日 びぶれす熊日広場物産展
11月 新そば入荷
6日 びぶれす熊日広場物産展
13日 びぶれす熊日広場物産展
12～14日 フードスタイル2019 in 福岡

16・17日 新そばフェア
20日 びぶれす熊日広場物産展
12月 年末ギフトキャンペーン
5日 びぶれす熊日広場物産展
6日 びぶれす熊日広場物産展(奥球磨合同)
13日 びぶれす熊日広場物産展
18日 びぶれす熊日広場物産展
31日 年越しそば、オードブル
1月 2日 仕事始め
8日 びぶれす熊日広場物産展
15日 びぶれす熊日広場物産展
22日 びぶれす熊日広場物産展
23日 びぶれす熊日広場物産展(奥球磨合同)
29日 びぶれす熊日広場物産展
2月 5日 びぶれす熊日広場物産展(奥球磨合同)
12日 びぶれす熊本広場物産展
14日 出荷協議会役員会
19日 びぶれす熊日広場物産展
21日 びぶれす熊日広場物産展(奥球磨合同)
22・23日 くまもと県南フードバレーフェスタ
3月
14日～ 桜商戦
4月 新型コロナウイルス感染症拡大により各種事業の中止
5月 新型コロナウイルス感染症拡大により各種事業の中止

令和2年度第19期事業計画

【経営基本方針】

地域資源を生かした施設の効率的な経営を図り、利用者に多様で良好なサービスを提供することにより、産業振興・住民福祉の向上に寄与する。

- ・効率的な事業展開のための人員配置
 - ・商品開発により自社製品を増加させ利益率を上げる
 - ・出荷協議会との連携強化
 - ・新しい日常スタイルに対応した運営の実践
- 新型コロナウイルス感染症による日常の変化、7月4日に発生した人吉球磨の豪雨災害による交通網の寸断等、日々状況が変化する中、限りある人員と時間を有効に活用するためにより効果的な事業、事案に資源を投入していくことで事業の効率化と活性化を図っていく。
- 目的を明確化し、短期的視点ばかりでなく中長期的な視点に立ち、目先の利益の確保と商品開発、販路開拓をバ

ランスよく行っていく。

地元の農産品を利用した加工品や土産品の開発に取り組み、出荷協議会との連携を保ちつつ自社製品の比率を上げることにより、利益率の向上に努める。

また、スカイビレッジ関連で、クロスカントリー合宿、トレイルラン等のイベントでの食材等の提供や各施設の利用促進を図る。

新しい日常スタイルに対応するため対人販売は基本におき、インターネットを利用した販売に重点おいて、人が動くスタイルから物が動くスタイルに取り組んでいく。

【施設別計画】

1. 物産館

売上：64,000千円、前期計画比 2,900千円減（95.7%）
 損益：4,183千円、前期計画比 2,783千円減（60.0%）

- ・びぶれす広場単独での外販は7月の豪雨災害の影響で1回をキャンセルし、今期32回、奥球磨合同は前期同様3回を予定、売上は31,150千円を見込む。
- ・店頭販売は、さくら祭りやゴールデンウィークの売上の確保、ふるさと納税・独自のネット販売等インターネット通販の強化による売上増を図る。
- ・レストラン仕出し弁当は、日々の弁当販売及び各種イベント(団体・個人)の注文への対応を強化。
- ・出荷協議会と連携し、下記を中心に部会の活動を強化する
 - ①農産物集荷販売の連携、地方発送に対応できる野菜・加工品のセット販売
 - ②物産館加工場を活用した加工品の製品化
 - ③オリジナルの箱物、袋物の土産品の開発

2. 山の幸館

売上：18,000千円、前期計画比 900千円減（95.3%）
 損益：644千円、前期計画比 702千円減（47.8%）

- ・食事部門と加工部門の2本柱で運営。
- ・食事部門では人気メニュー(定番商品)の変わらない味を継続するとともに、顧客の嗜好に沿った新しいメニューの提案やこれに伴う一部メニューの入れ替え等も検討していくことで新たな顧客開拓を目指す。また、創業祭や新そば祭り等での集客力は高く、季節ごとのイベントによる集客増、リピーターの拡大に努める。
- ・加工部門では、ジビエ肉を使った新しい加工食品の開発に取り組む。そば関連(そば粉、乾そば)、特に乾そばについては、自社の店頭販売に加え、えびす物産館・熊本県物産振興協会に卸販売しているが、そば粉含有割合50%の利点を活かし各県内外の販売所へ営業も行って行く。パンの製造販売(びぶれす広場外販に出荷)は、お客様からも好評で売上増を見込んでいる。またそば打ち、食品加工の人材育成に取り組む。

3. キャンプ場

売上：10,000千円、前期計画比 3,500千円減（74.1%）
 損益：119千円、前期計画比 4,049千円減（2.9%）

- ・村によるキャンプ場の運営方針が令和2年末までに決定するよう計画がなされている。会社としての運営方針は、その結果を待って決定したい。現状に沿った運営を継続。
- ・アウトドア関連の企業、施設、サークルへの営業
- ・小中学校、高校、大学、企業の研修、合宿等
- ・アウトドア、温泉、地域の雑誌への広告・PR、コラボ企画

4. 元湯

売上：9,700千円、前期計画比 70千円増（100.7%）
 損益：▲3,261千円、前期計画比 250千円減（108.3%）

- ・広告PR等による周知を継続して行い、旅館組合と連携してクロスカントリー合宿者の利用促進、さくら祭り等イベントによる集客増を図る。店内では物産館で使用していたソフトクリームの販売を開始。売上に繋げたい。
- ・また、以下については引き続き行っていく。
 - ①無料バスの運行（一月当たり3地区×2で6回運行）
 - ②無料券を使い切った後の名前の書いた用紙は200円入浴サービスパスで使用

5. ジビエ加工場

売上：2,100千円、前年計画と同額（100%）

損益：40千円、前年計画比 386千円減（9.4%）

- ・今期は、最低限のラインで計画。損益額を下けているのは部門内の経費の見直しが主な要因である。加工品の販売が多くなると、利益率も向上する。
- ・ふるさと納税者の返礼品・ギフト用に加工品の詰め合わせを提供することにより、内容の充実・ネット販売での有利性が期待できる。
- ・ジビエ担当不在の状態に2名体制で部門を運営。
- ・新規加工品の開発、加工品ラベルのリニューアル
- ・ネット通販を利用した販売
- ・営業活動による販路開拓、地元への営業販売
- ・クロスカントリー合宿での各旅館への食材提供販売
- ・イベントでの販売活動

第19期施設別収支計画

単位：千円

項目	物産館	山の幸館	キャンプ場	元湯	ジビエ処理 加工施設	本部・ あめんぼ一館	合計
売上	64,000	18,000	10,000	9,700	2,100	8,200	112,000
売上原価	46,330	8,009	380	679	777	0	56,175
粗利益高	17,670	9,992	9,620	9,021	1,323	8,200	55,826
販売管理費	13,487	9,444	9,501	12,282	1,283	9,273	55,270
雑入・雑損失	0	96	0	0	0	4,000	4,096
損益	4,183	644	119	▲3,261	40	2,927	4,651

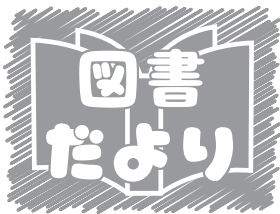

岩野公民館 図書室より 今月の新刊を紹介します！



ふーってして 松田 奈那子



シンプルで、たのしくて、うつくしい。
想像力がふくらむ読者参加型絵本
きいろの色水をぼとり、「ねえ、ふーってして」
絵本に向かってふーってすると、画面いっぱい
に色彩が広がります。

それでもがんばる！どんま いな赤ちゃんどうぶつ図鑑 今泉 忠明



「ウシの赤ちゃんは満月の夜に生まれやすい!」
「オカピの赤ちゃんは生まれてから何十日もうん
こをしない!」等、動物の赤ちゃんの珍しい生態
エピソードを収録。癒され度200%のかわいいイ
ラストとともに、楽しく学べるいきもの図鑑です。

十字架のカルテ 知念 実希人

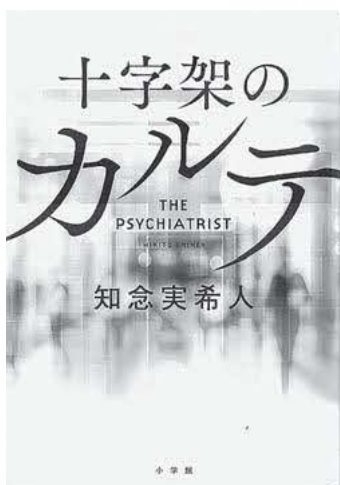

正確な鑑定のためにあらゆる手を尽くす日本有数の
精神鑑定医・影山司の助手に志願した新人医師・
弓削凜は、犯罪者の心の闇に対峙していく。究極
の頭脳戦の果てに、影山が見据える未来とは。そ
して凜が精神鑑定を学ばねばならない理由とは。

だまされ屋さん 星野 智幸



70歳の夏川秋代は、夫を亡くして公団住宅にひとり暮らし。ある日、「(長女の巴と)家族になろうとして」と語る若い男が突然やって来た。戸惑う秋代をよそに家に上がり込む謎めいた男。彼は本当に娘の婚約者なのか、それとも新手の詐欺なのか。

水上村奨学生の募集について

水上村では、高校・大学・専門学校等に在学又は進学予定の方で、勉学の意欲を有し、経済的理由等により修学が困難な方に対して、奨学金貸与制度を設けております。奨学金を希望される方は、次の条件等をご理解のうえお申し込みください。



【奨学生の資格】

- 本村に3年以上在住されている方の子どもさんなどで、高校以上の学校に在学又は進学を予定されている方
- 他の奨学金等を受けていない方

【貸付金額・期間等】

- 奨学金の額

学 校 等	金額（月額）※いずれかを選択
高校、高等専門学校、高等専修学校等	20,000円
	30,000円
大学、短期大学、大学院、専門学校等	30,000円
	40,000円
	50,000円

※貸付月額の途中変更は出来ません。

- 貸付期間…令和3年（2021年）4月から卒業するまで（ただし、標準修業期間）
※毎年更新の手続きが必要です。
- 貸付方法…貸与決定後、本人の指定銀行等の口座に毎月振り込みます。

【奨学生の採用】

- 提出された願書に基づき学力や収入状況により決定します。
採用人数は高校生等・大学生等あわせて10人以内です。

【奨学金の返還】

- 卒業より1年後から貸与期間を2倍した期間以内で毎月返還していただきます。上級の学校に進学等の場合は、返還金の猶予等もありますので担当まで連絡をお願いします。
（例：高校3年間、貸付を受けた場合は、卒業してから1年後、6年間の内に返還する。）

【申込時の提出書類】 次頁記載の申込期限までにご提出ください。

- 奨学金貸付申請書（連帯保証人が必要です。）
- 奨学生推薦書（在学学校長等からの推薦が必要です。）
- 令和2年度（令和元年度）所得証明書（同一世帯全員分）

【奨学金の申込期限】

◎申込期限

(第1次受付分) 令和3年(2021年)2月26日(金)まで

※初回貸付：4月中予定

(第2次受付分) 令和3年(2021年)3月31日(水)まで

※初回貸付：5月中予定

(4, 5月分)

◎申込先 水上村教育委員会教育課

「岩野公民館内」 (TEL 44-0333) 担当：那須

※奨学金貸付申請書などの必要書類は、教育課（岩野公民館内）に備え付けてあります。詳細につきましては、担当までおたずねください。また、水上村ホームページにも様式関係を掲載しておりますのでご利用ください。

～その他の奨学金等のご案内～

	名 称	内 容
奨 学 金	熊本県育英資金	<ul style="list-style-type: none"> ・高等学校～大学まで貸与が受けられます。 ・申込みは在学する学校を通じて行います。入学時だけでなく、在学中でも申込みが行えます。書類の提出時期等は、各学校で異なりますので、早めに学校へ確認することが必要です。
	日本学生支援機構奨学金	<ul style="list-style-type: none"> ・大学・短期大学・高等専門学校・専修学校へ進学・在学の方が対象です。 ・申込みや手続はすべて在学する学校を通じて行います。進学前に申込み予約採用と、進学後の在学採用があります。こちらも募集時期等は、各学校で異なるので、早めに学校へ確認し、提出時期にご注意下さい。
そ の 他	授業料減免制度	<ul style="list-style-type: none"> ・入学金や授業料といった学費の一部（または全部）が免除されます。 ・対象者は入学試験の成績優秀者や、経済的理由がある者など、学校ごとに異なりますので、学校までご確認ください。
	国の教育ローン (日本政策金融公庫)	<ul style="list-style-type: none"> ・保護者の方が貸付対象となります。審査がありますが、申込み後に契約が成立しだい、一括で借入れが出来ます。 ・受験前から申込みが出来るので、早めに申し込むと入学資金や新生活準備金にも充てる事が出来ます。電話やインターネットで申込みや、資料請求を行います。 <p>※連絡先：0570-008656 (教育ローンコールセンター)</p>
<p>◆奨学金には、「貸与型」（返還が必要）と「給付型」（返還不要）があり、給付型の奨学金も少しずつ増えてきています。</p> <p>◆奨学金の多くは、学校からの申込になっているため、学校へお尋ねいただくと、いろいろな制度をご利用いただけます。</p> <p>※水上村教育委員会でも各種奨学金の案内が可能ですので、お気軽にお問い合わせください。 教育課 担当：那須</p>		

令和2年分 確定申告・納税相談について



確定申告の時期が近づいて参りました。昨年より1週間早い令和3年(2021年)2月9日(火)から3月15日(月)まで、別表のとおり納税相談を実施しますので、各地区の納税相談日をご利用ください。

なお、「納税相談が免除される人」以外で、申告に来られなかった方は、所得証明等の発行が出来ない場合もありますので申し添えます。

◎納税相談が免除される人

- ①税務署に所得税の確定申告書を提出された方（電子申告も含む）
- ②前年中の所得が給与所得だけの方（会社等で年末調整をされている方）
- ③前年中の所得が公的年金等に係る所得のみの方

（注1）②と③に該当する人については、支払者（勤務先）から市町村長に給与支払報告書や公的年金等支払報告書が提出されていることが条件です。

（注2）②と③に該当する人（所得税を納めている人）で、所得控除等（例えば、医療費控除・住宅取得控除）を受ける人は納税相談を受けてください。

- 農業・肉用牛・営業・不動産所得のある方は、先に配布しました収支内訳書を作成し、収入・必要経費等がわかる書類を持参の上、納税相談へお越しください。
- 1カ所から給与を受けている人で、給与所得以外の所得金額の合計が20万円を超える人は確定申告が必要です。
- 譲渡所得（土地・株式等を売買した等）がある方は、売買契約書・その土地を取得した時の経費・譲渡したときの費用がわかる書類等が必要です。
- 山林所得がある方は、山林を譲渡したときの収入がわかる書類、必要経費（植林費・取得に要した費用・育成費・管理費・伐採費等）がわかる書類等が必要です。
- 必ず印鑑（朱肉を使用するもの）が必要です。

●確定申告には、マイナンバー・個人番号の記載と本人確認書類等の提示が必要です。

【本人確認書類とは次のものです】

- ◎マイナンバーカードをお持ちの方は、マイナンバーカードだけで本人確認が可能です。
- ◎マイナンバーカードをお持ちでない方は、①のいずれかと②のいずれか2点が必要です。
 - ①番号確認書類（ご本人のマイナンバーを確認できる書類）
 - 通知カード ○住民票の写し又は住民票記載事項証明書（番号記載があるもの）
 - ②身元確認書類（記載したマイナンバーとご本人を確認できる書類）
 - 源泉徴収票 ○運転免許証 ○パスポート ○公的医療保険の被保険者証 ○身体障害者手帳など

【お願い】

- (1)日程が昨年より1週間早くなっておりますので、日程表を必ず確認され各地区の納税相談日をご利用ください。
- (2)コロナ感染予防のため、マスクの着用をお願いします。
- (3)相談日に発熱等の症状がある方や体調のすぐれない方は、無理をせずに連絡いただき、後日あらためて別の相談日にお越しください。
- (4)密集・密接の時間が長時間にならないよう収支内訳書の作成及び書類の整理等のご協力をお願いします。

※次頁の「納税相談 日程表」をご覧ください。

納税相談 日程表

月日	曜日	地区名	時間	場所	電話
2月 9日	火	高瀬	9:00~15:00	岩野公民館 中研修室	44-0333
2月10日	水	岩野覚井			
2月12日	金	上楠			
2月15日	月	宮田			
2月16日	火	里坊			
2月17日	水	川内			
2月18日	木	馬場	9:00~15:00	湯山小学校 地域交流センター	46-0100
2月19日	金	北目			
2月22日	月	湯山覚井			
2月24日	水	神揚			
2月25日	木	高澄			
2月26日	金	舟石			
3月 1日	月	本野			
3月 2日	火	古屋敷・平谷	9:00~15:00	江代地域 防災拠点施設	44-0324
3月 3日	水	古川・川口			
3月 4日	木	戸屋野	9:00~15:00	水上村役場 税務住民課	44-0316
3月 5日	金	幸野			
3月8日~ 3月15日 (土・日・祝日を 除く)	月 ~ 月	予備日			

※農業所得・営業所得・不動産所得・譲渡所得（土地・株式等を売買した等）・山林所得がある方は、収入・必要経費（領収証・売買契約書等）がわかる書類を持参してください。

※土曜日・日曜日・祝日は、お休みです。

※申告の内容によっては、お待たせする場合がありますので、ご了承ください。

※各地区で納税相談を実施しているときは、役場での申告は受けられませんので、ご注意ください。できるだけ各地区の納税相談日をご利用ください。

※納税相談日程に都合がつかない方は、事前に税務住民課までご連絡ください。

※国民健康保険税加入世帯で、1年間の納付証明書が必要な方はご連絡ください。

問合せ先：税務住民課

納税のお知らせ

2月の税金等

固定資産税	4期
介護保険料	6期
国民健康保険税	10期
後期高齢者医療保険料	10期

2月の納付書等発送日	2月10日(水)
2月の口座振替日	2月25日(木)
2月の納期限	3月1日(月)

口座振替で納付されている方は、前日までに預貯金口座の残高の確認をお願いします。

また、毎月発行しています口座振替通知書兼領収書が不要の方は、税務住民課までご連絡ください。

なお、内容については、通帳記帳にてご確認ください。

第2弾 口座振替キャンペーン！

水上村では、税金・料金等の第2弾口座振替キャンペーンを実施します。この機会に、便利で確実な口座振替をぜひご利用ください。

なお、プレゼントは、お申込み完了確認後、ご自宅へお送りします。

また期間中、申込世帯1世帯につき1回に限ります。(前回の7月1日から9月30日で既にお申込みいただいた方は、今回の対象となりませんので、ご了承ください。)

★キャンペーン期間

令和3年1月13日(水)

から令和3年3月1日(月)

★期間中、口座振替をお申込みいただいた先着40名の方に、水上村のごみ袋を(10枚×2種類)をプレゼントします！

◎口座振替申込み手続きは？

通帳と届出印を持って、取扱金融機関の窓口で手続きをしてください。

◎利用できる金融機関は？

肥後銀行・熊本銀行・熊本県信用組合・球磨地域農業協同組合・ゆうちょ銀行(郵便局)の各支店

村県民税・固定資産税・軽自動車税・国民健康保険税
介護保険料・後期高齢者医療保険料

国民年金保険料 「学生納付特例制度」のご案内



国民年金は、20歳以上であれば、学生も加入しなければなりません。

しかし、学生の方は一般的に所得が少ないため、ご本人の所得が一定額以下の場合、国民年金保険料の納付が猶予される「学生納付特例制度」があります。

対象となる方は、学校教育法に規定する大学（大学院）、短期大学、高等学校、高等専門学校、専修学校及び各種学校（修業年限1年以上である課程）に在学する学生等で、ご本人の前年所得が次の計算で計算した金額以下であることが条件です。

【所得の目安】 118万円 + {扶養親族の数 × 38万円}

学生納付特例の承認期間は4月から翌年3月までとなりますが、承認を受けた次の年度も在学予定である場合は、4月初めに再申請の用紙が年金機構から届きます。

引き続き、学生納付特例制度の申請を希望される場合は、必要事項を記入の上、ご返送ください。

お問合せ先：税務住民課 年金係（杉野）

マイナンバーカード交付通知を受領したら 早めのカード受取をお願いします！



マイナンバーカードの申請書を提出後、1ヶ月程度で役場にカードが届きます。その後、申請者の方へ役場からカード受取の通知をお送りいたしますので、通知を受け取られましたら、以下の必要書類を持参のうえ、役場へお越しください。

※マイナンバーカードは原則、本人への交付となります。

○必要書類

- ①役場から送付のマイナンバーカード交付通知
- ②印鑑
- ③通知カード、マイナンバーカード、住民基本台帳カード
※お持ちの方のみ
- ④本人確認書類

※本人確認書類とは、運転免許証等の顔写真付きの公的な身分証明書のことです。
これらをお持ちでない方は、「氏名・生年月日」又は「氏名・住所」が記載された、身分証明書を2点必要です。

（例：健康保険証、医療受給者証、学生証、預金通帳等）

※15歳未満の者に交付する場合は、同行する法定代理人（保護者等）も同様に必要です。

まだ、マイナンバーカードの申請がお済みでない方は、随時役場にて申請サポート（申請書記入案内、顔写真撮影等）を実施しております。役場へお立ち寄りの際は、ぜひご利用ください。

マイナンバーのお問い合わせはお気軽に
お問合せ先：税務住民課 担当：杉野、池末

新型コロナウイルス感染症による運動不足解消

毎日の生活に運動を取り入れましょう！

ふくらはぎの運動 【目安：15～30回を1日に2～3回】

「第二の心臓」とも言われるふくらはぎの筋肉をきたえることは、下半身の血流を良くし、冷え症やむくみ・足指のしもやけ改善にも効果的です。

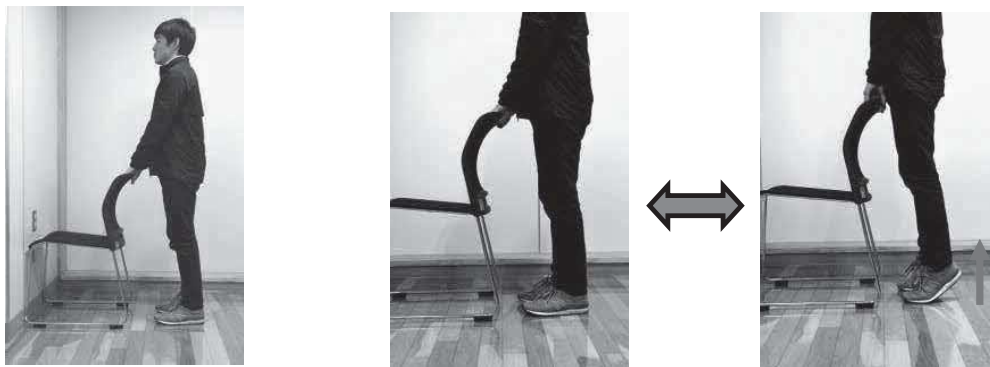

1. 足を肩幅に開き、姿勢良く立つ
2. かかとをできるだけ上げて、つま先立ちになる
3. 上げきったら、ゆっくりとかかとをおろし元の姿勢に戻す

下半身の運動 【目安：10～20回を1日に2～3回】

下半身の筋肉は全体の約7割と大きく、年齢を問わず下半身の筋肉をきたえることは健康的な生活を送るうえで大切です。筋力とあわせてバランス能力の向上にも効果的で、子どもから高齢の方までオススメのトレーニングです。

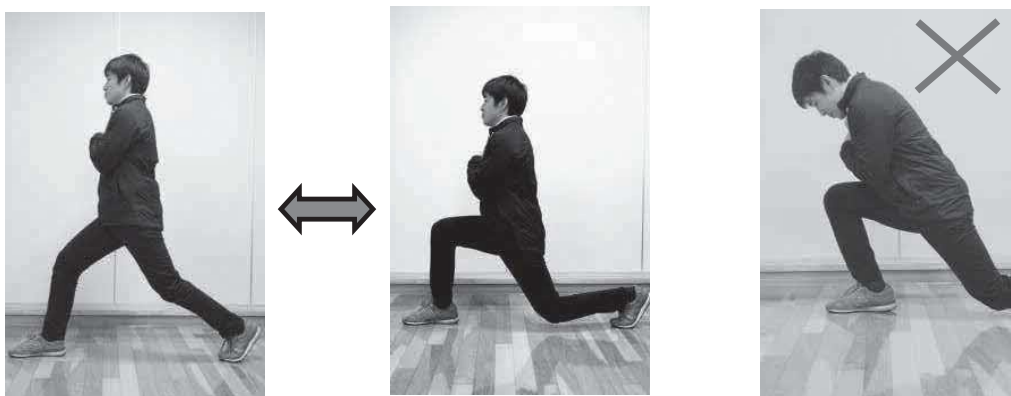

1. 足を大きく前後に開く
2. 背筋をまっすぐ伸ばした状態のまま、腰を真下に降ろすように股関節とヒザを曲げる
3. 前足のヒザが90°になるように曲げたら、ゆっくりと元の姿勢に戻す
前傾姿勢になったり、ヒザがつま先よりも前に出ないように注意する
4. 前後の足を入れ替えて同様に行う

●運動中は呼吸を意識しながら行ってください。

(力を入れる際に息を止めると、血圧が急上昇し危険な場合があります。)

●体調が悪い場合は無理せず休養を取り、痛みがある場合は医師に相談しましょう。

保健福祉課 地域おこし協力隊 大塚

踏切は必ず一時停止を!!



踏切を通過する全てのドライバーの方へお願いです。

現在7月豪雨の影響により、くま川鉄道は運休中ですが、点検車両等は随時運行します。交通事故防止のため、法律で定められたとおり、踏切では必ず一時停止をした上、安全を確認して通行してください。

なお、不明な点は多良木警察署（☎0966-42-4110）まで問い合わせてください。

※ 道路交通法第33条第1項

車両等は、踏切を通過しようとするときは、踏切の直前（道路標識等による停止線が設けられているときは、その停止線の直前、以下この項において同じ。）で停止し、かつ、安全であることを確認した後でなければ進行してはならない。

ただし、信号機の表示する信号に従うときは、踏切の直前で停止しないで進行することができる。

スポーツ安全保険に加入しましょう！



小さな掛金・大きな補償の「スポーツ安全保険！」

令和3年度の加入受付が3月から開始されます。万一のケガや賠償責任に備えて加入しましょう。

スポーツ活動・文化活動・ボランティア活動・地域活動を行う4名以上の団体でご加入になれます。加入団体での活動中および団体活動への往復中の事故を補償します。傷害保険・賠償責任保険・突然死葬祭費用保険がセットになった保険です。

掛金は中学生以下の子どもが年額800円～、高校生以上の大人については活動内容によって金額が異なります。

詳しくは下記までお問合せください。

【問合せ先】スポーツ安全協会熊本県支部 ☎096-213-9015

弁護士無料相談

日時：2月10日（水）
午後1時～午後4時

場所：水上村保健センター

相談員：弁護士等

※事前に予約が必要です。



お問合せ先：水上村社会福祉協議会

☎44-0782

行政相談所の開設

相談は無料で秘密は固く守られます。お気軽にご相談ください。

日時：2月10日（水）
午後1時～午後3時

場所：水上村保健センター

相談員：行政相談委員 唐鎌精二 さん

お問合せ先：総務課 尾前颯斗

☎44-0311



「村内向けの みずかみ商品券」 販売中です



現在、「村内向けのみずかみ商品券」が好評販売中です。

11月に販売開始した商品券を、まだ未購入の方のみ購入できます。

売り切れ次第終了となりますので、お早めにご購入下さい。

なお、商品券の有効期限は3月31日までとなっております。

お手元にお持ちの方も、お早めにご利用下さい。

お問い合わせは水上村商工会（44-0073）まで。

～新型コロナウイルス感染症に関連した偏見・差別のない地域社会に～

感染された方やご家族、医療従事者などへの不適切な扱い、誹謗・中傷がないよう気をつけましょう。

- うわさや憶測、ネット上の誤った情報に惑わされない
- 不確かな情報、誹謗・中傷をSNSなどで広めない
- 国や県、市町村が発信する正確な情報に基づいて行動する

* 詳しい情報は、県のホームページをご覧ください

【人権に関するお問合せ】 熊本県人権センター

☎096-333-2300



熊本県人権啓発キャラクター
「ココロ」

「第8期水上村高齢者福祉計画・介護保険事業計画（案）」及び「第5期障がい者計画・第6期障がい福祉計画・第2期障がい児福祉計画（案）」についてのご意見を募集します。

水上村では、高齢者及び障がい者に関する施策の方針や、サービスの確保を図るため、国の定める基本指針により令和3年度から令和5年度までの3か年計画の策定作業を進めています。

そこで、住民の皆様から広くご意見をいただくため、各計画の案を水上村ホームページに掲載し、役場等でも閲覧いただけるようしております。

つきましては、下記の期間内に、各計画（案）に対するご意見・ご提案をお寄せください。沢山のご意見をお待ちしております。

意見募集期間：令和3年1月27日（水）～令和3年2月10日（水）

計画（案）の閲覧場所：水上村ホームページ、水上村役場保健福祉課及び保健センター

ご意見の提出方法

- ・メールによる提出 hokenfukushi@mizukami.kumamoto.jp
- ・ファックスによる提出 Fax 番号 0966-44-0662
- ・受付箱への投かん 役場保健福祉課及び保健センターに設置しております

住民の皆様へ 「今年も家畜飼養状況の定期 報告の時期になりました！」

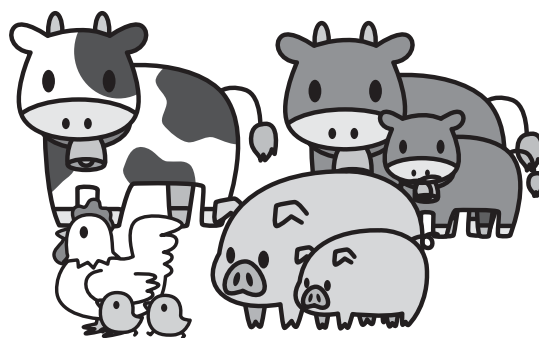

以下に示す動物を1頭(羽)でも飼育されている方は、家畜伝染病予防法の規定により、年1回(2月1日現在)、その動物の種類と飼養頭羽数を県に報告していただく必要があります。

該当される方は、水上村役場産業振興課(☎44-0314)に報告用紙がございますので印鑑をご持参のうえ、お申し出ください。

なお、毎年報告様式が配布される畜産経営者の皆様のご連絡は不要です。

【対象動物】

牛、水牛、鹿、馬、めん羊、山羊、豚(ミニブタを含む)、いのしし、鶏、あひる(あいがもを含む)、うずら、きじ、だちょう、ほろほろ鳥、七面鳥

『1 ha 以上の土地取引には、届出が必要です』

○届出の必要な土地取引

1 ha (10,000 m²) 以上の土地について、売買・交換・地上権の設定・譲渡等の契約を締結した場合、届出が必要となります。

※注意※ 一団の土地取引(事後届出制の場合)

個々の面積は小さくても、権利取得者(売買の場合であれば買主)が権利を取得する土地の合計が1 ha (10,000 m²) となる場合には届出が必要です。

○届出の手続き

土地の権利取得者(買主)は、土地の所在する市町村の国土利用法担当課窓口(本村の場合は役場総務課)に、契約(予約も含む)締結日を含めて2週間以内に届け出てください。

お問い合わせ先

- ・水上村役場総務課 担当:尾前 ☎44-0311
- ・熊本県地域振興課地域づくり調整班 ☎096-333-2181

お知らせ

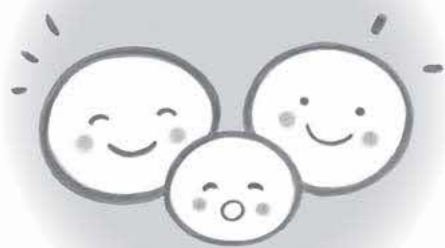

information

その他 ご存じですか？ 喫煙ルール

健康増進法の改正により、令和元年7月から病院や行政庁舎などでは特定の屋外喫煙場所を除いて敷地内禁煙となりました。また、令和2年4月からは、飲食店や事業所などでも喫煙室を除いて屋内禁煙となつていきます（小規模な飲食店では喫煙できる店舗もあります）。屋外など喫煙



禁煙
No smoking

その他 労使紛争の解決には 非「あっせん制度」を ご利用ください

が禁止されていない場所でも、人通りが多い場所を避けるなど周囲の状況に配慮しましょう。

☎(22) 3107

圃人吉保健所

熊本県労働委員会では、解雇や労働条件の変更など、労働者と事業主とのトラブルを自分たちで解決することが難しい場合に、3名の委員が話し合いによる解決をお手伝いする「あっせん」を行っています。「あっせん」は簡単で、無料です。正社員であるか否かは問いません。また、事業主の方も利用できます。

「話し合いがなかなか進まない」「早く解決したい」そんな悩みをお持ちの労働者や事業主の方は、ぜひお気軽にご相談ください。

圃県労働委員会事務局

☎096(3333)2753

おうちに居ながら文化・芸術を学べます！

県内で活躍する各ジャンルの先生が、レクチャー動画（初級～上級コース）を配信中。この機会にご自宅で習い事を始めてみませんか！

■ジャンル

バレエ、フラダンス、ストリートダンス、フラワーアレンジメント、フラメンコ、日本画、書道、日本舞踊、吟詠、剣詩舞、箏、民謡、江戸小唄、粘土クラフト

■配信スケジュール

現在、予告編とドキュメンタリー編を配信中。

レクチャー動画も1月から順次配信中。

詳しくは、**アートルーニング 熊本**で検索！

■問合せ／県文化企画・世界遺産推進課

☎096-333-2154



違法な年金担保融資に ご注意ください！！

年金受給者の皆様へ

独立行政法人福祉医療機構が実施する
年金担保貸付制度は、**令和4年3月末で**
新規申込受付を終了します。

※年金担保貸付制度は、国民年金及び厚生年金保険に
基づく年金受給権を担保として融資することが法律で
唯一認められた制度です。

令和4年4月以降に

年金受給権を担保とした
金銭の借入申込を受けるものは

例外なく全て、違法な年金担保融資となります。

「年金を担保にして、お金を借りることができる」
等と宣伝して勧誘を行う

「違法な年金担保融資」にくれぐれもご注意
ください。



重要な お知らせ

- 年金担保貸付制度は、平成22年12月の閣議決定により、事業の廃止が決定され、令和2年の年金法改正において、関係法律の改正が行われました。
また、新規申込受付を終了する**令和4年3月末までの間は従来通りの申込が可能です。**
制度の詳細については、「独立行政法人福祉医療機構ホームページ」をご確認ください。
- 生活資金の工面や多重債務にお困りの方は、**まずは自立相談支援機関や多重債務相談窓口等にお問合せください。**

村内

事業所紹介

村内の事業所紹介の連載コーナーです。

現在、コロナ禍にあっても、村内にて元気に営業を行っている事業者さんを紹介することで、地域の活性化につながりますように。

小さなレストランふきのとう



業種 飲食業・牛乳販売業
店舗情報

住所 水上村岩野 2491
電話番号 0966-44-0248
営業時間 11:00～21:00
定休日 不定休

PR内容

手間と時間をかけて仕込んだ特製味噌を使う味噌チャンポン、中華の1品料理やコース料理も好評です。和会席用のテーブル・イスも完備しておりますのでぜひご利用ください。

また、宅配専用商品を中心にヨーグルト、牛乳の早朝配達もおこなってます。詳しくはお問合せください。

金崎酒店



業種 酒小売業
店舗情報

住所 水上村湯山 874-5
電話番号 0966-46-0024
営業時間 8:00～18:00
定休日 不定休

PR内容

産交バス停終点で酒屋をしております。留守がちで皆様には大変ご迷惑をおかけしていることと思っております。お許し下さい。私に出来る限りの範囲で商売を続けたいと思ってますので、どうぞよろしくお願ひします。

12月19日(土)、奉仕・体験学習「ふるさと塾」の事業で、水上村保健センターにおいて「クリスマス会」を実施しました。講師として尾方架さんを招き、お手伝いを女性の会岩野支部の方にご協力いただきました。

はじめに、女性の会岩野支部長中村千恵子さんより、「コロナ禍で皆さん色々な行事が縮小され、さみしい思いをされているかと思いますが、今日は楽しんで参加してください。」との挨拶をいただきました。

新型コロナウイルス感染症の感染対策として、パウンドケーキを一人1個作り、交流会は実施せずケーキの持ち帰りをしました。今回作ったパウンドケーキは、混ぜるだけの簡単なレシピでしたが、子ども達は説明をしっかりと聞きながら、自ら進んで調理をし、焼き上がったパウンドケーキに工夫を凝らし飾りつけをしました。

今回の活動でも子ども達が楽しく進んで活動する姿を見ることができました。是非、今後の生活や学習にも活かしてほしいと思います。

ふるさと塾



第5回ふるさと塾「クリスマス会」

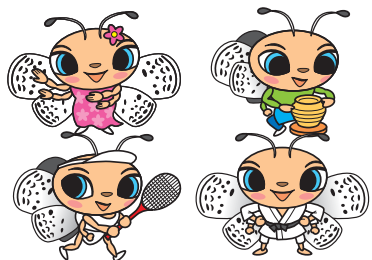

水上元気クラブ

ジュニアから高齢者まで、老若男女を問わず参加できる「水上元気クラブ」。スポーツや文化活動に親しむことができる環境が整えられ、地域に根付いたクラブです。メニューは、当誌5月号の32・33ページで紹介しております。このコーナーでは、各クラブの紹介や活動状況を報告していきます。申し込み方法や年会費などのお問い合わせについては、**教育委員会事務局 (☎44-0333) まで。**



学童柔道

対象者：小学生
会場：水上中学校柔道場
日時：毎週火・木 18:00~20:00
指導者：小野 頼年



現在は、小学生7名、取材時は柔道クラブの中学生5名も合わせ計12名で稽古に励んでいました。休憩中は笑顔で会話をする姿も見られましたが、稽古になると真剣な眼差しで取り組む姿が印象に残りました。指導者の小野頼年さんは、ベテラン国際柔道大会で優勝した経歴を持つ実力者で、稽古中も一人ひとり、丁寧にアドバイスをされていました。チームのモットーは心・技・体を柔道を通して高めていくこと。目標は、勝ち負けにこだわりのではなく、礼儀や作法を大切に、きれいな技で一本を取る将来を見据えた柔道を目指していると小野さんは語ってくださいました。

現在は、新型コロナウイルス感染症の感染拡大の影響により、数々の大会が中止となる中、弱音を吐くことなく真剣に取り組む姿勢に心打たれました。



★お知らせ★

多岐にわたり紹介してきた水上元気クラブ紹介も残すところ学童和太鼓、学童野球、チャレンジクラブの3つとなりました。しかしながら、新型コロナウイルス感染症の感染が拡大し、熊本県が独自の緊急事態宣言を発令したことに伴い、水上元気クラブは活動を一時中止することとなりました。現在のところ、活動中止期間は、熊本県の緊急事態宣言が解除されるまでを予定しています。活動が再開できましたら、順に残り3つの元気クラブを紹介していく予定ですので、楽しみにお待ちください。

あかちゃん紹介



か
尾前いち禾ちゃん(女)
(令和2年11月15日生まれ)
水上村大字湯山覚井
父:健太さん 母:美咲さん

にこにこ元気に!!!
美味しいいちごとお米一緒に食
べようね~🍓

あらと
内山愛来くん(男)
(令和2年11月4日生まれ)
水上村大字岩野里坊
父:直也さん 母:紗己さん

お姉ちゃんに負けないくらい
元気にスクスク育ってね!

あおい
徳永蒼惟くん(男)
(令和2年11月3日生まれ)
水上村大字岩野覚井
父:孝俊さん 母:友香さん

お兄ちゃんと仲良く、
すくすく元気に育ってね。

人のうごき

令和2年12月末現在
人口 2,135 (± 0)
男 1,007 (± 0)
女 1,128 (± 0)
世帯数 877 (- 1)
() 内は先月比



廃家電4品目の正しい処分方法について

①テレビ ②冷蔵庫・冷凍庫 ③洗濯機・衣類乾燥機 ④エアコン

上記の廃家電4品目については、家電リサイクル法に基づいた処分を義務付けられていますので、以下のいずれかの方法で処分をお願いします。

【処分方法】

1. 小売業者(家電量販店)へ依頼
過去に製品を購入した小売業者へ依頼、または買い換え時に引き取りを依頼してください。
2. 一般廃棄物収集運搬業者へ依頼
水上村が許可した業者へ自宅までの引き取りを依頼してください。(許可業者については役場へお問い合わせください。)
3. 指定引取場所へ直接持ち込む(指定業者)
株式会社高木栄商店 人吉市願成寺町1650-1 ☎22-2514

※処分には収集運搬料金、リサイクル料金が必要になります。

詳しくは引取先にご確認ください。

↓人吉球磨ごみ分別アプリのダウンロードはこちらから!

ごみ分別
AppStore (iPhone)
PlayStore (Android)
からダウンロード!

右のQRコードからアクセスできます▶



【廃棄物についてのお問い合わせ先】

保健福祉課 担当:尾方 ☎44-0313

燃えるごみ 燃えないごみ・鉄くず・ガラス・陶器

資源 アルミ缶・スチール缶・透明びん・茶色びん

日 SUN	月 MON	火 TUE	水 WED	木 THU	金 FRI	土 SAT
イベント 税金	お知らせ 元気クラブ	保…保健センター (☎ 44-0782) 岩公…岩野公民館 (☎ 44-0333)		石交…石倉交流施設 多…多良木町保健センター		
	1	2 健康相談 保 10時~12時	3	4	5	6
7	8	9 健康相談 保 10時~12時	10 行政相談 保 13時~15時 弁護士無料相談 保 13時~16時 運動教室 岩公 13時30分~15時 納税相談 (詳細は23ページ)	11 建国記念の日 	12 ひめトレ 岩公 10時~ 納税相談	13
14	15 納税相談	16 健康相談 保 10時~12時	17 運動教室 岩公 13時30分~15時	18 岩公 9時30分~ 石交 13時30分~	19	20
21	22 納税相談	23 天皇誕生日	24 運動教室 岩公 13時30分~15時 納税相談	25 岩公 9時30分~ 石交 13時30分~ 1月口座振替日	26	27
28						

※予定ですので、変更になることがあります。

球磨医師会休日在宅医 & 当番薬局

日	曜日	病 院	薬 局
7	日	上球磨クリニック ☎ 42-5868 小川整形外科医院 ☎ 38-3455 公立多良木病院小児科 ☎ 42-2560	愛生記念病院 ☎ 22-6878 吉村皮膚科医院 ☎ 22-7555
11	木	仁田畑クリニック ☎ 42-1123 脳神経外科小林クリニック ☎ 38-5670 たかはし小児科内科医院 ☎ 24-2222	人吉リハビリテーション病院 ☎ 24-6111 みのる診療所 ☎ 24-7258
14	日	横山医院 ☎ 42-2132 緒方医院 ☎ 35-0131 やまむら小児科・内科 ☎ 45-0005	あいだ診療所 ☎ 25-1651 愛甲産婦人科 ☎ 22-4020
21	日	増田耳鼻咽喉科クリニック ☎ 45-8001 たかの眼科 ☎ 47-2550 増田クリニック小児科 ☎ 22-3570	伊津野医院 ☎ 22-3066 掛井眼科医院 ☎ 22-3383
23	火	東病院 ☎ 45-5711 岩井クリニック ☎ 49-2181 人吉医療センター小児科 ☎ 22-2191	岡医院 ☎ 22-3371 河野産婦人科医院 ☎ 24-3838
28	日	犬童耳鼻咽喉科 ☎ 43-0777 権頭医院 ☎ 36-0008 たかはし小児科内科医院 ☎ 24-2222	願成寺ごんどう医院 ☎ 22-4700 小林脳神経外科 ☎ 24-8331

[水] …水上村 [錦] …錦町 [あ] …あさぎり町 [多] …多良木町 [湯] …湯前町 [相] …相良村 [人] …人吉市



令和3年1月より



市房登山が可能になりました

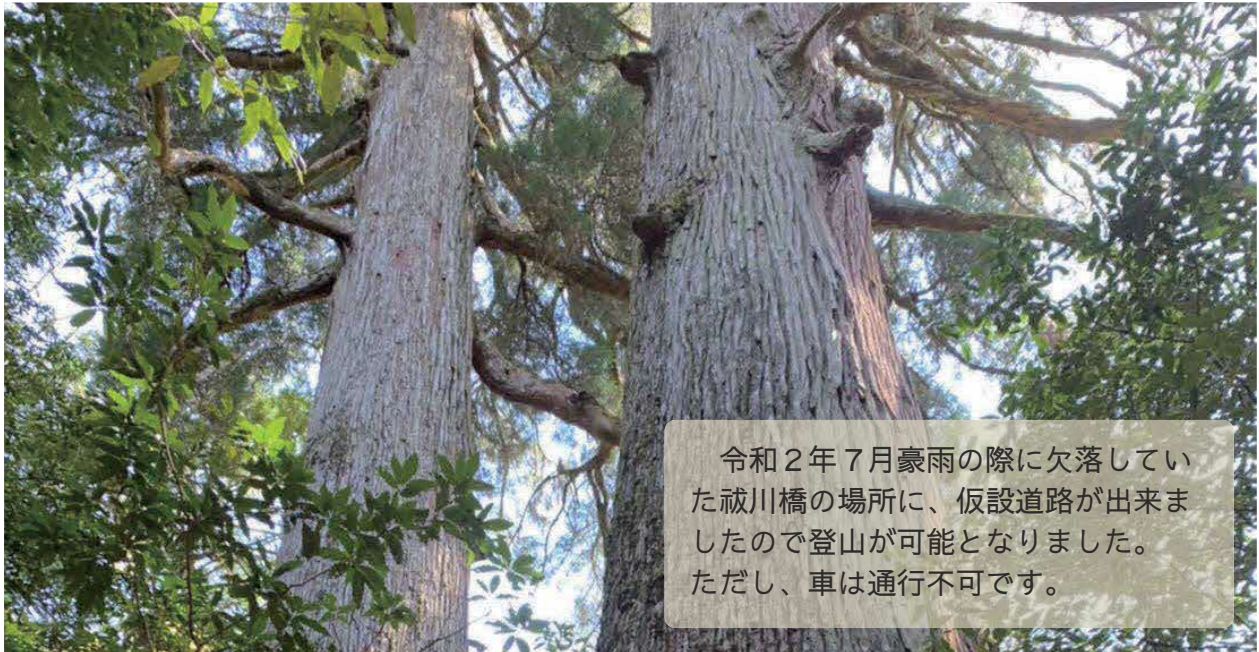

令和2年7月豪雨の際に欠落していた祓川橋の場所に、仮設道路が出来ましたので登山が可能となりました。ただし、車は通行不可です。



ゲートの横側から入れます。



第50回湯山温泉桜まつりは中止が決定しました

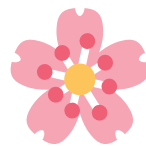

3月下旬に開催を予定しておりました、花より団子マラソン・前夜祭・本まつり・各種スポーツイベントは、新型コロナウイルス感染拡大防止の観点から中止となりました。

なお、桜まつり会場での出店については未定です。



お申し込み・お問い合わせは水上村観光協会まで。TEL(0966)46-0800 FAX(0966)46-0808

