

あずかあ

3
2013

NO.494



保育所の豆まき (5頁に記事掲載)

第42回

とき

平成25年
3月16日(土)~31日(日)

ところ

水上村
市房ダム湖まつり広場 他

湯山温泉

桜まつり



第39回健康マラソン大会の様子

3月16日(土)

◆中学校招待女子ソフトボール大会(10時~)
(水上中学校グラウンド)

3月17日(日)

◆健康マラソン大会(8時30分~13時30分)〔まつり広場・ダム湖周辺〕
3km・5km・ダム一周 午前10時30分スタート

開花まつり(15時~)〔市房ダム湖まつり広場〕

◆日本一早い大花火(19時30分~)
(市房ダム湖まつり広場)

◆中学校招待女子ソフトボール大会(9時~)
(水上中学校グラウンド)

3月24日(日)

◆本まつり(9時30分~)〔市房ダム湖まつり広場〕
◆郡市ビーチボールバレー大会(8時30分~)
(水上中学校体育館)

3月30日(土)

◆中学校招待野球大会(9時~)
(湯前グリーンパレス・多良木総合G・水上中学校)

◆郡市ゲートボール大会(9時~)
(岩野小学校グラウンド)

3月31日(日)

◆中学校招待野球大会(9時~)
(水上中学校グラウンド)

4月6日(土)

◆桜まつり弓道大会(9時~)
(秀峰館 田山弓道場)

その他

会場周辺桜夜間ライトアップ(午後6時30分~午後9時30分)
期間/3月11日~4月7日

※桜の開花にあわせて前後する場合があります。

実愛コンサート



塚原哲平歌謡ショー



祝いもち投げ



日本一早い大花火

【開花まつり】 3月17日(日)

Time Table	プログラム及び内容
9:30	第42回 日本一の桜の里健康マラソン大会 開会式 第42回を迎える健康マラソン大会。参加者は九州各県をはじめ、全国各地から集まり、健脚を競います。
10:30	種目ごと順次スタート
13:30	健康マラソン大会閉会式 (予定)
15:00	オープニング 姫桜太鼓 村内小中学生が演じる創作太鼓。
15:30	塚原哲平歌謡ショー 人吉出身歌手によるステージ。
16:00	保育園児遊戯、小中学生踊り 村内の保育園児がかわいいお遊戯でまつりに華をそえ、小中学生のダンスや合唱でまつりを盛り上げます。
17:30	上楠太鼓踊り
18:00	祝いもち投げ 紅白祝いもちの大盤振る舞い。
18:10	球磨神楽
18:50	水神守太鼓 桜友会による力強い創作太鼓。
19:30	日本一早い大花火

【本まつり】 3月24日(日)

Time Table	プログラム及び内容
9:00	オープニング ~姫桜太鼓~ 村内小中学生が演じる創作太鼓。
9:30	開会行事 祝いもち投げ 紅白祝いもちの大盤振る舞い。
10:00	実愛コンサート
10:30	むらびとパフォーマンス大会 1部
11:40	きんま 木ん馬レース 男性の部/女性の部 昔、山から材木を運んでいた風景がレースに!
13:00	水神守太鼓
13:30	(ひ)しゃくなげ大会 (予選会) しゃくなげ祭り本大会の予選会。
14:00	コールぷらなす 美しい歌声をお聞かせください。
14:30	むらびとパフォーマンス大会 2部
15:50	SAKURA組・娘ステージ
16:20	各表彰式
16:30	福引抽選会 豪華賞品が当たる。
17:30	市房音頭総踊り 老若男女で総踊り。 祝いもち投げ 紅白祝いもちの大盤振る舞い。
18:00	終了

※プログラムや時間スケジュールは、当日の天候や進行状況により変更になる場合もあります。

農業コンクール(食と農部門)優良賞受賞 水上村良質米生産部会 (尾前誠二部会長)

去る1月30日(水)平成24年度の農業コンクールの表彰式が県庁において行われました。本村より、食と農部門で水上村良質米生産部会(尾前誠二部会長)が優良賞を受賞されました。

農業コンクールは県下各地域の審査を通過した団体・個人を、書類審査・現地審査を経て選考するものです。

今回は、長年の無農薬米の生産、福田病院(熊本市)への販売・交流事業が高く評価されました。



笑いあり、涙あり、そして感動いっぱいの学習発表会

2月3日(日)、岩野小学校学習発表会が開催されました。各学級の1年間の学習の成果を、保護者や多くの地域の皆様に見ていただき、子どもたちは張り切って発表しました。

トップバッターの5年生は「現代の花さかじいさん」、パソコンを使い、環境問題を中心に水上の森林について発表。3年生は「帰ってきたレインボーキッズ～We Love 水上～」、猫寺や桜祭りの話を取り入れての発表。なかよし学級は「2ひきの子ブタとおおかみ」の劇、大きな声でしっかりと自分の役割を表現。2年生は「まほうつかい学校」、ダンスあり、笑いありのアイデアいっぱい。1年生は「たぬきの糸車」、国語で学習したことをミュージカル仕立てで表現。4年生は「ごみごみ星人、あらわる!!」、環境学習について3Rをアピール。6年生は「平和の砦を築く」～修学旅行で学んだこと～、平和の大切さを自分たちの言葉でまとめました。

そして1～6年全員で、鼓笛「テキーラ」で締めくくりました。どの学年も、学習したことを堂々と発表することができ、その姿に、みなさん感動していました。

また、展示の部でも個性豊かな素敵な作品が並び、おほめの言葉をいただいていたいました。



会場の様子



2年生「まほうつかい学校」



4年生「ごみごみ星人、あらわる!!」



5年生「現代の花さかじいさん」

「鬼は〜ぞと!」「福は〜うち!」
湯山保育所



二月一日、節分の日を前に、湯山保育所遊戯室において、毎年恒例となっている「豆まき」が行われました。数日前からそわそわとこの日のことが気になってたまらない様子で「鬼さん来つとね?」とじきりに尋ねてくる子ども達でした。

各クラスユーモアたっぷりの手作りお面や豆入れを身につけて遊戯室に集まりました。節分の由来の紙芝居を見て豆まきの歌を歌い、きりん組手作りの鬼めがけて「鬼は〜ぞと!」「福は〜うち!」と、元氣よく声を出しながら豆を投げつけました。みんなで投げた豆を拾い始めた頃、「ドン!ドン!ドン!」と扉を叩く音に室内の空気は一変!!金棒を振り上げた三人の鬼が入って来ました。子ども達は、ただただ怖さでいっぱいの様子で泣き叫んだり、保育士



の背中へ隠れたりしていました。こんな悲惨な光景もおおきくなって振り返ったら、微笑ましく懐かしい思い出となることでしょう。

子ども達には内緒の話ですが、今年もまた、三人の優しいお父さん鬼が、お忙しい中、かけつけて下さいました。ある子が、「鬼さんね...うちのお父さんの洋服は借りたやっただよ」とつぶやきました。鬼さんの存在を信じきっている表情がたまらなくかわいかったです。

二月一日、毎年恒例となっている「豆まき」が行われました。数日前から、子ども達は楽しみに鬼のお面やマスを作り、豆まきの準備をしてきました。当日の朝には「鬼が来るのか来ないのか」、楽しそうに聞く子、不安げに聞く子、色んな空気が流れる部屋の中でした。

全園児が遊戯室に集まり、節分の由来についての紙芝居を見た後、自分の中にいる「いたずら鬼」「泣きむし鬼」「わがまま鬼」などを追い出そうと、「鬼たおしゲーム」をしました。一生懸命に豆を投げつけ、鬼が倒れると大喜び!!楽しい雰囲気の中、大きな足音とともに大きな声「ウォー!」「ドンドンドンドン!」と戸をたたき鬼が入ってきました。

あまりの怖さに泣き出してしまつ子、豆を投げるのも忘れて一目散に逃げ廻る子、それを追いかける鬼で部屋の中は大騒ぎ。ひと暴れた鬼たちはとっとと退散。

子ども達はホッと一安心!「ああ怖かった」と自分の気持ちを言い合ったりしている所へ、また鬼が舞い戻ってきました。子ども達はまたもやびつくり。しばらくすると鬼は疲れたのか金棒を床に、その隙に勇敢な年長の男



の子が金棒を手に「ボカーン」と鬼の頭を殴りました。怒った鬼は男の子を追廻していましたが、「岩野保育所にも勇敢な子どもがいたのか」とうれしく思ったのでしよう。暴れるのをやめた鬼は、子ども達と挨拶をしたり握手をして仲良くなってお山へ帰っていきました。

豆まきも無事に終わり、今年も子ども達が健康で元気に過ごせますように、見守ってくださいね、鬼さん。



こわ〜い 鬼が来たよー!
岩野保育所

第一回公認奥球磨ロードレース大会

〜三百四十三名が三町村駆ける〜



ハーフマラソンの部スタート

第一回奥球磨ロードレース大会が平成二十五年一月二十日（日）、水上、湯前、多良木の三町村合同で開催された。三町村と熊本陸協が主催で四部門に四百八十五名がエントリーし、当日は三百四十三名が出場しました。ハーフマラソンの部は井手上隼人選手（トヨタ自動車九州）が一時間四分三十一秒で優勝、高校男子十キロの部は川上智希選手（千原台高校二年）が三十分二十八秒、一般女子五キロの部は林田玲奈選手（宮崎日大校二年）が十六分三十七秒、中学男子五キロの部は窪田貴大選手（大矢野中学校二年）が十六分五秒で、それぞれが制しました。



ハーフマラソンの部 優勝
井手上隼人 選手



高校生男子 10 kmの部 優勝
川上 智希 選手



高校生男子 10 kmの部



一般女子5kmの部



一般女子5kmの部 優勝
林田 玲奈 選手



中学生男子5kmの部 優勝
窪田 貴大 選手

主な成績は以下のとおり。

気象情報 (気温6度、湿度62%、西南西の風0.8メートル)

【男子】

ハーフマラソンの部

- 1位 井手上隼人 (トヨタ自動車九州) 1時間04分31秒
- 2位 廣末 香 (トヨタ自動車九州) 1時間04分36秒
- 3位 宮上 翔太 (東海大学) 1時間04分59秒
- 4位 渡辺 力将 (上武大学) 1時間05分29秒
- 5位 佐藤 智之 (旭化成) 1時間05分42秒
- 6位 地下 翔太 (球磨村役場) 1時間06分04秒
- 7位 堀 奨希 (西鉄) 1時間06分12秒
- 8位 小椋新之介 (黒崎播磨) 1時間06分59秒

高校生男子10キロの部

- 1位 川上 智希 (熊本市立千原台高校) 30分28秒
- 2位 浦川 雅矢 (大牟田高校) 30分35秒
- 3位 朝倉 健太 (熊本市立千原台高校) 30分37秒
- 4位 吉永 竜聖 (鹿児島城西高校) 30分38秒
- 5位 片平 義貴 (大牟田高校) 30分41秒
- 6位 垂水 隆 (九州学院高校) 30分44秒
- 7位 林田 元輝 (九州学院高校) 30分45秒
- 8位 浦田 隼人 (鎮西高校) 30分46秒

中学生男子5キロの部

- 1位 窪田 貴大 (大矢野中学校) 16分05秒
- 2位 大土手 嵩 (相良中学校) 16分08秒
- 3位 田尻 悠成 (不知火中学校) 16分12秒
- 4位 中神 大幸 (人吉第二中学校) 16分24秒
- 5位 土屋 隼己 (人吉第二中学校) 16分58秒
- 6位 西 聡太郎 (人吉第二中学校) 16分59秒
- 7位 吉良 大樹 (不知火中学校) 17分10秒
- 8位 本田 裕亮 (湯前中学校) 17分15秒

【女子】

一般女子5キロの部

- 1位 林田 玲奈 (宮崎日大高校) 16分37秒
- 2位 猪原 千佳 (小林高校) 16分49秒
- 3位 田中 花英 (熊本信愛女学院高校) 16分56秒
- 4位 勝木 順子 (熊本信愛女学院高校) 16分57秒
- 5位 西村 奈央 (宮崎日大高校) 16分58秒
- 6位 鬼塚 彩花 (宮崎日大高校) 16分59秒
- 7位 辻 笑 (文徳高校) 17分08秒
- 8位 加塩日奈子 (小林高校) 17分15秒

水上村からの出場者!!



小原 基広選手 (水上中2年)



足立 大樹選手 (水上中2年)



白川 郁也選手 (多良木高3年)



小川 拓郎選手 (南稜高2年)

中学男子5キロの部

高校男子10キロの部

ハーフマラソンの部



西 仁史選手 (佐川急便)



岡本 孝雄選手 (水上村役場)



藤原 寿弘選手 (第42普通科連隊)



唐鎌 航也選手 (上球磨消防署)

きんま 木ん馬レース

出場チーム募集!!
女性の部大歓迎!!
村外も募集します。

●第42回湯山温泉桜まつり「木ん馬レース」参加出場チームを募集しています。

日時及び場所

桜まつり(本まつり)
H25年3月24日(日)
午前11時40分レース開始
桜まつり会場駐車場

申し込み方法

申込用紙にて申し込んでください。
申込用紙は、水上村商工会に備え付けてあります。
電話による申込みは、原則として受け付けません。

申し込み締切日

平成25年3月18日まで

申し込み(問合せ)先

水上村観光協会 事務局(水上村商工会内 郷)
TEL44-0500

危険

※大変危険な競技です。
保険等に加入のうえ、
個人の責任において
参加して下さい。

木ん馬レース要項

1. 木ん馬を往復100mの距離を引いてのタイムトライアルレース。
2. 木ん馬の重さは男約700kg、女約400kg。
3. チーム編成は5名です。
4. 出場チームは男性と女性の2部門(年齢制限なし)
12チーム予定。(先着順)
5. 賞金ほか特別賞・参加賞(入賞チームは除く)あり。
6. 出場チームは村内、村外を問わない。



ご当地ナンバープレートの交付について

水上村は熊本県下で初となる森林セラピー基地に認定されました。記念として、限定50枚のご当地ナンバープレートを交付することとしました。原付バイクを購入予定の方や名義変更を検討中の方など、この機会に水上村のご当地ナンバープレートを使用してみたいはかがでしょうか。(従来のナンバープレートも通常どおり交付します。)

○交付開始：4月1日

- ※受付着順に交付します。
- ※希望ナンバー制ではありません
- ※原付バイクのみとなります

○交付場所：水上役場税務課

○交付時に必要なもの

- ①印鑑
- ②車体番号が分かるもの

○交付手数料：無料

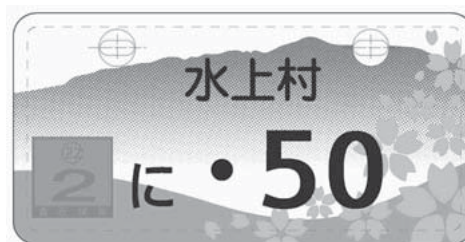

※上記デザインはイメージ図です

【お問い合わせ先】水上村役場税務課 TEL44-0316(直通)

= 「ねんきん定期便」の節目年齢が変わります =

日本年金機構では、毎年、国民一人ひとりに、年金加入記録を確認するとともに、年金制度に対する理解を深めることを目的として「ねんきん定期便」を送付しています。

「ねんきん定期便」は、通常はハガキで送付されています。しかし、35歳、45歳および58歳の年齢は、年金の受給に必要となる加入期間を確保するための節目となる年齢であったり、年金の請求を間近に控えている年齢であるために、節目年齢と位置づけられ、これらの年齢の人には封書で「ねんきん定期便」が送付されています。

年金記録の整備に要する期間が短縮してきたことなどから、平成25年度以後は、この節目年齢のうち58歳が59歳に変更されます。

【お問い合わせ先】水上村役場住民福祉課 TEL 44-0313

自衛官募集相談員委嘱式

2月5日（火）五木村役場を会場に自衛官募集相談員の委嘱式が行われました。

自衛官募集相談員とは、ボランティアで自衛隊志願者に関する情報の提供、学校への募集協力の促進、自衛隊の広報活動に対する支援等を行う人のことです。

水上村からは、岩野上楠地区の藤原敏さんが委嘱され、これから二年間、自衛隊受験者と入隊を募る自衛隊広報官とのパイプ役を務められることとなります。



「水上村ふるさと環境美化条例」平成25年4月1日施行されます

清潔で美しいふるさとづくりを推進し、美しいふるさとを次の世代に引き継いでいけるよう、道路、公園などの公共の場所等における空き缶等のポイ捨てや犬のふんの放置などによる環境悪化を防止しましょう。

村民、事業者、所有者、犬の飼い主、村内に滞在したり通過する人は次のことを守ってください。

- ・空き缶、たばこの吸い殻等を回収容器以外に捨ててはいけません。
- ・犬の飼い主は、散歩や運動等で公共の場所等に飼い犬を連れ出す際は、その連れ出した時に生じる犬のふんを回収するための用具等を携帯し、犬がふんをした場合は他人に迷惑をかけないように直ちに回収し、自宅に持ち帰り適正に処理してください。土の中に埋めたりしてはいけません。
- ・紙くず、ごみ、ふん尿等の廃棄物をみだりに捨ててはいけません。
- ・公共の場所等において落書きをしてはいけません。
- ・環境美化意識を高めるとともに、村が推進する環境美化施策にご協力をお願いします。

土地の所有者は、土地等にポイ捨て等をされた場合は、適正に処理するとともに、ポイ捨て等をされないよう必要な措置をしてください。その際には、村も協力します。

この条例に違反しているおそれがある場合、村職員が関係機関と協力して立ち入り、その現状などについて調査します。

この条例に違反した者に対し、期限を定めて原状回復及び是正措置等を行うように書面により勧告することができます。また、勧告に従わない場合、その者に対して、勧告に従うように命令することができます。なお、ポイ捨てがあった土地の所有者に適用されるものではありません。

この条例に違反した行為に対して出された勧告又は命令に従わない場合、その従わない者の氏名や違反行為の内容について公表します。

水上村は、人吉球磨一体となって清潔で美しいふるさとづくりを推進し、次の世代に引き継ぐことを達成するための施策の推進と、条例の趣旨、目的を周知する活動など、制度の普及啓発を総合的かつ効果的に実施します。



◆お問い合わせ先

水上村役場 住民福祉課 TEL 4 4 - 0 3 1 3 (直通)

村税等の納付は便利な口座振替をご利用ください

水上村では村税などの口座振替を推進しています。口座振替の登録をされますと自動的に指定いただいた金融機関の口座から引落されますので、納付のたびに金融機関等に出向く必要がありませんので大変便利です。また、一度登録されれば翌年度も自動更新されますので、確実に納付ができます。

なお、口座を変更したい場合や税等を追加して口座振替したい場合は、新たに申込みが必要となりますので、ご注意ください。

■対象となるもの

村県民税、固定資産税、軽自動車税、国民健康保険税、介護保険料、水道使用料、教員住宅使用料、学校給食費、岩野公共下水道、農業集落排水使用料、林業集落排水使用料、奨学金、保育料、公営住宅使用料（一般住宅含む）、後期高齢者医療保険料

■口座振替のメリット

- ・預金口座から自動的に納付されますので、納め忘れの心配はありません。
- ・納期内納入に該当し、納税報奨金としてそれぞれの地区に還元されます。
- ・一度手続きをすれば、翌年度も自動更新されますので、確実に納付ができます。
- ・納期のたびに納めに出かける必要がないので、大変便利です。

■引落としの開始

申込みをされた月の翌々月から開始します。

※口座振替が可能になるまで約2ヶ月程度の事務処理期間が必要となりますので、手続完了までは、納付書での納付をお願いします。

■口座振替日

振替日は毎月25日（25日が土日祭日の場合は翌日）

再振替日は翌月5日（5日が土日祭日の場合は翌日）

■申込方法

次の取扱金融機関に、預貯金通帳と通帳印を持参し、備え付けの申込書で申し込んでください。

■取扱金融機関

肥後銀行・球磨地域農業協同組合・熊本県信用組合・ゆうちょ銀行・熊本ファミリー銀行（4月1日から熊本銀行に改名されます）

【問合せ先】

水上村役場 税務課 TEL 44 - 0316（直通）

復興特別税について

東日本大震災の復興に必要な財源確保のため、復興特別税が創設されました。住民税・所得税・法人税を対象に課税されることになります。

【住民税】 村民税及び県民税の均等割が、それぞれ500円づつ引き上げられ合わせて年額1,000円が増税となります。

課税期間は、平成26年度から平成35年度までの10年間です。

【所得税】 所得税額に2.1%の税率を乗じた金額が増税となります。

課税期間は、平成25年分から平成49年分までの25年間です。

【法人税】 法人税額に10.0%の税率を乗じた金額が増税となります。

課税期間は、平成24年4月1日から平成27年3月31日までに開始する事業年度となります。

ただし、法人税率の引き下げが行われた後に課税されます。

※不明な点につきましては、水上村役場税務課までお問い合わせ下さい。（TEL 44 - 0316）

軽自動車税の減免申請について

身体障害者手帳を持つ人などに課税される軽自動車税は、申請すると減免されます。減免を受けるためには毎年1回の申請が必要です。(手帳の等級などで対象にならない場合もあります。)

●対象車両

- ・身体障害者手帳、戦傷病者手帳、療育手帳、精神障害者保健福祉手帳を持つ人が所有する軽自動車
- ・身体障害者手帳、戦傷病者手帳、療育手帳、精神障害者保健福祉手帳を持つ人を介護するため一緒に生活している人が運転する軽自動車

※ 減免申請は1人につき1台までです。

(普通自動車税(県税)の減免を受けている場合は、軽自動車税の減免を受けることはできません。)



●持ってくるもの

- ①軽自動車税の減免を受ける人の納税通知書又は、自動車検査証
- ②印鑑
- ③身体障害者手帳、戦傷病者手帳、療育手帳、精神障害者保健福祉手帳のいずれか
- ④運転免許証

●申請期限

軽自動車税の納期限の7日前(平成25年4月23日)まで

※ 土曜日、日曜日は受け付けできません。

軽自動車税の課税について

軽自動車税は、毎年4月1日現在で、バイクや軽自動車などを所有している人に課税されます。

●廃車、名義変更などの手続きについて

廃車、名義変更(譲渡)、買替え(車台変更)や住所変更などがありましたら、速やかに手続きを行ってください。手続きをしないと、引き続き翌年も課税されることとなりますので注意して下さい。



申請・問い合わせ先 水上村役場 税務課 軽自動車係 電話 0966-44-0316

人吉・球磨地域にお住まいの全ての方を対象とした**心配ごと・無料法律相談会**開催いたします。

秘密厳守

相続・土地家屋・金銭問題など日常生活に関わる心配ごとについて、一人で悩まず、ご相談ください。臨床心理士による「こころの健康相談」もあります。(相談無料)

3月19日(火) 受付：午後1時～午後4時
(予約不要ですが、予約があれば優先します)
水上村保健センター
(問合せ先：水上村役場 総務課 0966-44-0311)

毎月、人吉・球磨のいずれかの地域で相談をお受けになることが出来ます。

<主催>

人吉球磨生活支援ネットワーク(人吉・球磨地域の自治体と社会福祉協議会の相談担当者の連絡会議)
熊本県弁護士会 熊本県司法書士会

＝ くま川鉄道 ダイヤ改正のお知らせ ＝

平成 25 年 3 月 16 日～

くま川鉄道株式会社

時刻表 湯前線(人吉温泉～湯前)

<下り>

くま川鉄道 下り(人吉温泉↓湯前)	列車番号	1D	3D	5D	7D	9D	11D	13D	15D	17D	19D	21D	23D	25D	27D
	駅名														
	人吉温泉	5:44	6:21	7:22	8:21	10:20	11:33	12:35	14:33	15:30	16:28	17:27	18:32	19:35	21:35
	相良藩願成寺	5:48	6:25	7:26	8:24	10:23	11:36	12:38	14:36	15:33	16:32	17:31	18:36	19:39	21:38
	川村	5:52	6:29	7:30	8:28	10:28	11:41	12:43	14:41	15:38	16:36	17:35	18:40	19:43	21:42
	肥後西村	5:54	6:32	7:33	8:32	10:31	11:44	12:46	14:44	15:41	16:39	17:39	18:44	19:46	21:45
	一武	5:59	6:36	7:38	8:36	10:35	11:48	12:50	14:48	15:45	16:44	17:43	18:48	19:51	21:50
	木上	6:02	6:40	7:41	8:40	10:39	11:52	12:54	14:52	15:49	16:47	17:47	18:52	19:54	21:53
	おかどめ幸福	6:05	6:43	7:44	8:43	10:42	11:55	12:57	14:55	15:52	16:50	17:50	18:55	19:57	21:56
	あさぎり	6:08	6:50	7:50	8:47	10:46	12:00	13:03	15:00	15:57	16:55	17:55	19:00	20:02	22:00
	東免田	6:12	6:53	7:53	8:50	10:49	12:03	13:06	15:03	16:00	16:59	17:58	19:04	20:06	22:03
	公立病院前	6:14	6:55	7:55	8:53	10:52	12:06	13:09	15:06	16:03	17:01	18:01	19:06	20:08	22:05
	多良木	6:16	6:59	7:58	8:55	10:54	12:08	13:11	15:08	16:05	17:04	18:04	19:09	20:12	22:08
	東多良木	6:19	7:01	8:01	8:58	10:57	12:11	13:14	15:11	16:08	17:07	18:07	19:12	20:15	22:11
	新鶴羽	6:22	7:04	8:04	9:01	11:00	12:14	13:17	15:14	16:11	17:10	18:10	19:15	20:18	22:13
	湯前	6:24	7:07	8:06	9:03	11:03	12:17	13:20	15:17	16:14	17:13	18:12	19:18	20:20	22:16

<上り>

くま川鉄道 上り(湯前↓人吉温泉)	列車番号	2D	4D	6D	8D	10D	12D	14D	16D	18D	20D	22D	24D	26D	28D
	駅名														
	湯前	6:31	7:28	8:27	9:10	11:40	12:43	13:37	15:37	16:35	17:34	18:40	19:42	20:28	22:22
	新鶴羽	6:33	7:30	8:29	9:12	11:42	12:45	13:39	15:39	16:37	17:36	18:42	19:44	20:30	22:24
	東多良木	6:36	7:33	8:32	9:15	11:45	12:48	13:42	15:42	16:40	17:39	18:45	19:47	20:33	22:27
	多良木	6:40	7:37	8:35	9:18	11:48	12:51	13:45	15:45	16:43	17:42	18:48	19:50	20:36	22:30
	公立病院前	6:42	7:39	8:37	9:20	11:50	12:54	13:47	15:47	16:46	17:45	18:51	19:53	20:39	22:32
	東免田	6:45	7:42	8:40	9:23	11:53	12:56	13:50	15:50	16:48	17:47	18:53	19:55	20:41	22:34
	あさぎり	6:49	7:49	8:47	9:27	12:00	13:03	13:57	15:57	16:55	17:54	19:00	20:02	20:46	22:39
	おかどめ幸福	6:53	7:52	8:50	9:30	12:03	13:06	14:00	16:00	16:58	17:57	19:03	20:05	20:49	22:42
	木上	6:56	7:55	8:53	9:33	12:06	13:09	14:03	16:03	17:01	18:00	19:06	20:08	20:52	22:44
	一武	6:59	7:59	8:56	9:37	12:09	13:12	14:06	16:06	17:04	18:03	19:09	20:11	20:55	22:48
	肥後西村	7:04	8:04	9:00	9:41	12:14	13:17	14:11	16:11	17:09	18:08	19:14	20:16	21:00	22:52
	川村	7:07	8:07	9:03	9:44	12:17	13:20	14:14	16:14	17:12	18:11	19:17	20:19	21:03	22:54
	相良藩願成寺	7:12	8:12	9:07	9:48	12:21	13:24	14:18	16:18	17:16	18:15	19:21	20:23	21:07	22:58
	人吉温泉	7:16	8:16	9:10	9:51	12:24	13:27	14:21	16:21	17:20	18:19	19:25	20:26	21:10	23:02

お問い合わせ くま川鉄道株式会社 0966(23)5011へ

平成25年度国家公務員採用試験（院卒者試験、大学卒業等程度）日程等

- | | |
|--|--|
| <ul style="list-style-type: none"> ○国家公務員採用総合職試験(院卒者・大卒程度試験)
【受付期間】◎インターネット 4月1日(月)～4月8日(月)
○郵送又は持参 4月1日(月)、4月2日(火)
【第1次試験日】4月28日(日) ○国家公務員採用一般職試験(大卒程度試験)
【受付期間】◎インターネット 4月9日(火)～4月18日(木)
○郵送又は持参 4月9日(火)、4月10日(水)
【第1次試験日】6月16日(日) ○皇宮護衛官採用試験(大卒程度試験)
【受付期間】◎インターネット 4月1日(月)～4月11日(木)
○郵送又は持参 4月1日(月)、4月2日(火)
【第1次試験日】6月9日(日) ○法務省専門職員(人間科学)採用試験
【受付期間】◎インターネット 4月1日(月)～4月11日(木)
○郵送又は持参 4月1日(月)、4月2日(火)
【第1次試験日】6月9日(日) ○財務専門官採用試験
【受付期間】◎インターネット 4月1日(月)～4月11日(木)
○郵送又は持参 4月1日(月)、4月2日(火)
【第1次試験日】6月9日(日) | <ul style="list-style-type: none"> ○国税専門官採用試験
【受付期間】◎インターネット 4月1日(月)～4月11日(木)
○郵送又は持参 4月1日(月)、4月2日(火)
【第1次試験日】6月9日(日) ○食品衛生監視員採用試験
【受付期間】◎インターネット 4月1日(月)～4月11日(木)
○郵送又は持参 4月1日(月)、4月2日(火)
【第1次試験日】6月9日(日) ○労働基準監督官採用試験
【受付期間】◎インターネット 4月1日(月)～4月11日(木)
○郵送又は持参 4月1日(月)、4月2日(火)
【第1次試験日】6月9日(日) ○航空管制官採用試験
【受付期間】◎インターネット 4月1日(月)～4月11日(木)
○郵送又は持参 4月1日(月)、4月2日(火)
【第1次試験日】6月9日(日) ◎受験資格は、試験ごとに異なりますのでインターネットで確認するか、人事院九州事務局までお問い合わせください。 ◎受験申込方法について
受験申込を希望される方は、インターネットでの申込をお願いしています。インターネット環境の整っていない方は、人事院九州事務局までお問い合わせください。 |
|--|--|

問い合わせ先 人事院九州事務局第二試験係
〒812-0013 福岡市博多区博多駅東2-11-1 Tel 092-431-7733 Fax 092-475-0565
HP「国家公務員試験採用情報ナビ」 <http://www.jinji.go.jp/saiyo/saiyo.htm>

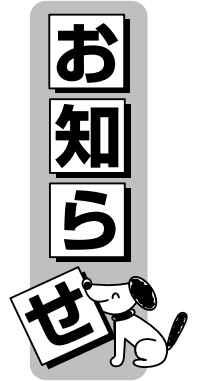

平成二十五年度認定職業訓練生の募集について

- 募集科目
 - 「木造建築科」
 - 「配管科」
- 訓練期間

平成二十五年四月～平成二十七年三月の二年間
授業は主に土曜日（一部金曜日も）に年間六十三日間程度。
- 受講料 訓練生一人につき、年間三万円（四月の入校式に納付）
- 訓練開始 四月中旬に入校式を開催し、その日から授業開始。
- 募集締め切り 四月いっぱい
- 助成 雇用保険適用事業所には、訓練生の受講に係る賃金の一部が国から助成されます。
- 申し込み・問い合わせ

人吉市相良町一二五三一（千八六八〇〇一二）
人吉球磨能力開発センター
☎二二二二四七五
☎二二二二六五六

パソコン講座受講生募集

「働く人のパソコン講座基礎コース」を開催します。

現在働いている方を含め、再就職のために準備をされている方でも受講できますので、奮って受講のご参加をお願いします。

- 日程 平成二十五年四月、五月、六月の各土曜日のうち十日間
- 時間 午前九時～午後四時（六日間）
午前九時～午後四時三十分（四日間）
- 会場 人吉球磨能力開発センター 1階パソコン教室
- 内容 基礎編
ワード（文書作成）・エクセル（表計算）の基礎操作
インターネット・電子メール・デジカメの基本操作
- 募集人員 二十名
- 申込期限 平成二十五年三月四日～平成二十五年三月二十九日
（定員になり次第締め切ります。）
- 受講料 一万円（教科書代二千円を別途頂、申込と同時に納入下さい。）
- 問合せ・申込先 職業訓練法人 人吉球磨能力開発センター
人吉市相良町一二五三一
☎二二二二四七五

パソコンのよろず相談受付けます

パソコンの悩み事、トラブル、故障、なんでも相談受付けます。

最近パソコンが遅くなった、無線でインターネットをしたい、新しいパソコンに買い換えたいけど、設定が不安、ちよつと使い方を教えてほしい、などなど
パソコンのお困り事・・・解決します！
パソコンよろず相談

- 日程 三月一日～三月二十九日間の木曜日・金曜日の九日間
- 対応時間 午前九時～午後四時
- 会場 人吉球磨能力開発センター
- 料金 一時間・千円（解決しなかつたら無料）
※三十分で終了でも千円です。
- 一時間三十分かつた場合は二千円になります。
- 申込方法 お電話にて予約時間を確認してください。
- 問合せ・申込先 職業訓練法人 人吉球磨能力開発センター
人吉市相良町一二五三一
☎二二二二四七五

「第二種電気工事士」筆記試験対策講座受講生の募集について

- 講座科目 「第二種電気工事士」筆記試験対策講座
- 訓練機関 平成二十五年七月二十日（土）～九月七日（土）までの土曜日のみ

地域振興局の広域体制を整備します！

- 県では、平成 25 年 4 月から、これまでの【地域振興局】の区域を越えた、広域的な観光振興や地域振興の推進、収税や検査などの専門性の向上を図るため、県央、県北、県南、天草の 4 力所に【広域本部】を設置します。
- 【広域本部】設置後も【地域振興局】は、現行の 10 局体制を維持し、県税（収納など）の窓口や、国県道の管理など住民に直接関わるサービスを引き続き提供します。

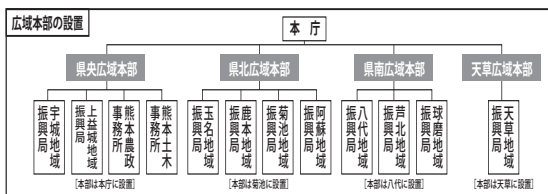

問い合わせ先 県人事課 Tel 096-333-2054

- 八日間
午前九時～午後四時の六時間
- 受講料 訓練生一人につき二万円（テキスト代を含む）
- 募集期間三月十一日（月）～四月一日（月）
- 注意事項 十月実施の下期の第二種電気工事士の試験に申し込みを予定している方。試験申し込み要領なども相談ください。
- 申し込み・問い合わせ
人吉市相良町一二五三一（千八六八〇〇一二）人吉球磨能力開発センター
☎二二二二四七五
☎二二二二六五六

中小企業金融円滑化法（以下「円滑化法」）の期限到来後の検査・監督の方針について

円滑化法が二十五年三月末に期限を迎えます。
【金融庁の検査・監督の方針（骨子）】
●金融機関が、貸付条件の変更等に努めるべきということ、期限到来後も何ら変わりません。
●金融検査・監督のスタンスは、期限到来後も変わらず、金融機関には、借り手の経営課題に応じた解決策を、借り手の立場で提案し、時間をかけて実行支援するよう促します。
※詳細：金融庁HP <http://www.fsa.go.jp>

◆ 球磨郡医師会休日在宅医当番(3月) ◆

月	日	曜日	上 球 磨	中 球 磨	その他地域	小 児 科
3	3	日	東病院 (TEL 45-5711)	増田耳鼻咽喉頭クリニック (TEL 45-8001)		たかはし小児科内科医院 人吉市相良町 (TEL 24-2222)
3	10	日	犬童耳鼻咽喉科 (TEL 43-0777)	岩井クリニック (TEL 49-2181)		公立多良木病院小児科 多良木町 (TEL 42-2560)
3	17	日	桑原医院 (TEL 45-0205)	高田内科医院 (TEL 38-3677)		人吉総合病院小児科 人吉市老神町 (TEL 22-2191)
3	20	祭・水	こんどう整形外科 (TEL 45-6555)	犬童内科胃腸科医院 (TEL 45-1125)	球磨村診療所 (TEL 32-0377)	やまむら医院 あさぎり町 (TEL 45-0005)
3	24	日	そのだ医院 (TEL 43-2063)	田中医院 (TEL 38-0061)		増田クリニック 人吉市五日町 (TEL 22-3570)
3	31	日	古城クリニック (TEL 44-0321)	深水内科医院 (TEL 38-3221)		たかはし小児科内科医院 人吉市相良町 (TEL 24-2222)

※予定のため、変更になる場合もございますので、ご了承ください。

◆ 休日当番薬局(3月) ◆

月	日	曜日	当 番 薬 局	そ の 他
3	3	日	岡原けんこう堂薬局(あさぎり町) (TEL 45-6023)	清風薬局サンロード免田店(あさぎり町) (TEL 49-9600)
3	10	日	きりん薬局原田店(多良木町) (TEL 42-6900)	
			おかざき薬局(あさぎり町) (TEL 49-2905)	
			多良木いちご薬局(多良木町) (TEL 42-6888)	
			山口薬局(多良木町) (TEL 42-2123)	
3	17	日	エスエス堂薬局吉井店(あさぎり町) (TEL 45-6055)	
			高階誠心堂錦調剤薬局(錦町) (TEL 38-4940)	
3	20	祭・水	くろみ薬局(多良木町) (TEL 49-9630)	
3	20	祭・水	エスエス堂きりん本町薬局(あさぎり町) (TEL 45-6330)	
3	24	日	水上薬局(水上村) (TEL 47-8055)	
3	31	日	犬童薬局(湯前町) (TEL 43-3903)	

※予定のため、変更になる場合もございますので、ご了承ください。

行政相談所の開設

「毎月第3木曜日」に行政相談所を開設しています。
お気軽にご相談ください。

3月21日(木)午後1時~午後3時
場所：水上村役場 2階第2中会議室

◇お問い合わせ先
水上村役場 総務課
担当：松原 Tel44-0311



赤ちゃん紹介



興野 やすみちゃん(女)
(平成24年12月14日生まれ)

水上村大字江代

父：康也さん 母：美紗さん
休み休み、マイペースで生きていてほしい。周りの人を安らかにする存在であってほしい。



3月のごみ収集…美しい水上 3R(リデュース・リユース・リサイクル)・温暖化防止活動に参加しましょう。

		資源ごみ / 燃えないごみ						
		日	月	火	水	木	金	土
3	3	4	5	6	7	8	9	7日:燃えないごみ 鉄くず、ガラス、陶器
	10	11	12	13	14	15	16	14日:アルミ缶・スチール缶 透明びん・茶色びん
	17	18	19	20	21	22	23	21日:燃えないごみ 鉄くず、ガラス、陶器
	24/30	25	26	27	28	29	30	28日:アルミ缶・スチール缶 透明びん・茶色びん
	燃えるごみ:4日・11日・18日・25日							

ごみは庭や田畑等で燃やしてはいけないのですか？

家庭や事業所からのごみを庭などの野外で燃やすことは、「廃棄物の処理及び清掃に関する法律」によって禁止されています。もし、違反すると罰則があります。

ごみを燃やすと「臭いが洗濯物についた」、「悪臭により気分が悪くなった」、「煙が部屋に入るのを窓を開けられない」などの弊害が生じるため、周辺住民とのトラブルや、不完全燃焼による一酸化炭素およびダイオキシン類などの有害物質を発生させる原因になるといわれています。

〈例外的に認められる事例〉

- ① 風俗習慣や宗教上の行事を行うための焼却 例:火祭り、どんど焼きなど
- ② 農林漁業を営むためにやむを得ないものとして行われる稲わら、草木等の焼却 例:農林業者が行う草、木の葉、もみがら、わら、木の枝等の焼却など
- ③ 落葉たき火その他日常生活を営む上で通常行われる焼却であって軽微なもの 例:落葉焚き、キャンプファイヤー



ただし、例外として認められる場合でも、煙や灰がご近所の洗濯物に付いたり、道路の見通しを悪くするなど周辺の生活環境への影響が認められる場合は、中止していただきます。

また、火災の発生や火災誤報、火傷の恐れに十分注意が必要です。



Q. 農業の稲わら等の焼却はできますか？

A. 農業者が行う稲わらの焼却、林業者が行う伐採した枝の焼却など農林業を営むためにやむを得ず行う焼却はできます。ただし、ビニールハウスなどの農業用廃プラスチック類は産業廃棄物に該当するため、野外での焼却はできません。

Q. 野焼きする場合、届出が必要ですか？

A. 野焼きをする前には、「火入れ願い」を役場総務課へ申請してください。また野焼きをする場合には、必ず消火器具を用意して、行ってください。



※ ドラム缶焼却、ブロック積み焼却、穴を掘ってのごみ焼却は、野焼きと同じですから行わないようにしてください。ダイオキシン類は、焼却過程で発生します。

水上村役場 住民福祉課 (担当: 椎葉) TEL44-0313

人のうごき 平成25年1月末現在

●今月の人口●

男 ……1,156人
女 ……1,301人
計 ……2,457人
戸数 ……931戸

村花 ……シャクナゲ
村木 ……スギ
村鳥 ……セキレイ



村花「シャクナゲ」

3月の行事予定

- 3月9日(土) 水上中学校卒業式
- 3月17日(日) 桜の里健康マラソン大会：開花まつり
- 3月22日(金) 村内小学校卒業式
- 3月24日(日) 第42回湯山温泉桜まつり
- 3月29日(金) 村内保育所卒園式

※予定ですので、変更になることがあります。



桜まつりポスター紹介文

この絵は、岩野小学校4年生 余利 ^{はるか}陽花さん（岩野川内）、水上
 中学校2年生 山崎 さくらさん（湯山馬場）、水上中学校3年生
 成尾 茜さん（岩野上楠）3人の作品をあわせたものです。
 今年の桜まつりのポスターとして使用されています。

元田 京一作品シリーズ

185



日本水仙(彼岸花科)

原産地は地中海沿岸で日本には平安末期に中国から渡来しました。開花時期は十一月中旬から四月下旬まで。

名前の由来は、漢名の「水仙」を音読みして「すいせん」になりました。漢名は「仙人は天にあるを水仙、地にあるを地仙、水にあるを水仙」という中国の古典から来て、きれいな花の姿と芳香がまるで「仙人」のちりめんかぶりをかきわかれたと語られてます。
 花言葉：「田舎」