

自然と共に生きる *Village information magazine*

広報 令和3年

3月

No.590

みまがみ



今月の 表紙

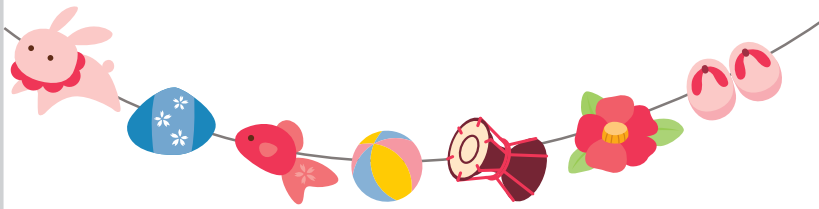

今回の表紙はひな祭りの花形的存在でもある「ひな人形」。今回は、村内にある農家の宿茶乃実さんに協力していただき撮影しました。

ウサギさんのひな人形などたくさんの色鮮やかな装飾が施されとても綺麗でした。



Contents

- 今月の表紙

むらのできごと 3~

- 各保育所
- 元気クラブ通信

村の伝言板 6~

- 各課からのお知らせ
- 図書だより
- 人のうごき／休日在宅医&薬局
- カレンダー／環境だより

水上村観光協会だより 16

おにぎりー！



湯山保育所

2月2日（火）湯山保育所で節分行事「豆まき」が行われました。

節分のお話を聞いたり歌ったりした後、ボール通しをして楽しく遊んでいた子どもたち。しかし、突然ドアを叩いて現れた鬼の登場に、表情は一変。びくくりして大粒の涙を流しながら逃げ回ったり、先生にしがみついたりで大騒ぎ！

勇敢に鬼に立ち向かう園児たちが、「おにはくそと」と大声で豆まき、鬼を追い払っていました。



おにぎりー！



岩野保育所

岩野保育所で、節分行事「豆まき」が行われました。

自分で作った鬼のお面と箱に大豆を入れ、投げようとスタンバイしていると、3人の鬼が突然ドアを「ドンドンドン！」と叩いて現れ、一瞬にして園児の表情は一変。泣いて先生から離れない園児や、勇敢に鬼に豆を投げる園児。鬼を退治すると大喜びしていました。

最後は、鬼たちと「いい子でいる」というお約束をし、仲直りの握手をして、鬼たちと笑顔でバイバイする園児たちでした。



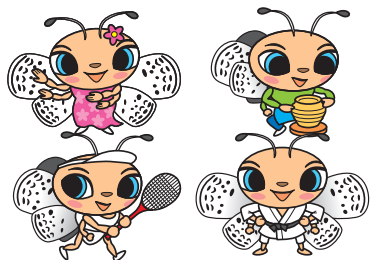

水上元気クラブ

ジュニアから高齢者まで、老若男女を問わず参加できる「水上元気クラブ」。スポーツや文化活動に親しむことができる環境が整えられ、地域に根付いたクラブです。メニューは、当誌5月号の32・33ページで紹介しております。このコーナーでは、各クラブの紹介や活動状況を報告していきます。申し込み方法や年会費などのお問い合わせについては、**教育委員会事務局 (☎44-0333) まで。**



学童野球

対象者：小学生
会場：水上中学校野球場
日時：毎週日曜 9：00～12：00
指導者：小林 尋志、椎葉 謙治 他

現在、部員 10 名で小林監督の指導のもと、毎週日曜日に練習を行っています。

撮影をした日の練習メニューは、キャッチボールやバッティング、ノック。キャッチボールの際には上級生が下級生に改善点などアドバイスをしながらチーム全体で技術や士気を高めあつて、チーム内には女の子もいて、男の子に負けず劣らず頑張っていました。

野球は選手が最低 9 人は必要なチームスポーツであり、1 人のミスをみんなでカバーしあい、また、ミスを挽回できるのが魅力。相手に感謝する心や、仲間を思いあう心、困難にも負けない強い心を育てることができます。

絶賛、新入部員募集中とのことで、少しでも興味のある方は、まずは見学からでも行かれてみてください。





学童和太鼓

対象者：小学生～一般
 会場：湯山地域交流センター
 日時：毎月第1・3月曜 17：00～19：00
 指導者：藤田 円香、尾前 美咲



現在は、子ども6名、大人12名で藤田先生の指導のもと、毎月第1・第3月曜日に17時～18時までが小学生、18時～19時までが一般という形で稽古に励んでいます。

まず、小学生の稽古では、「こどもばやし」という曲と、1人が叩くテンポを手本にみんなで真似して叩く「リズム合わせ」をし、上手に出来なかったところは、出来る人が教えあったりみんなで協力し合って上達していく姿に感動しました。

次に、一般の稽古では「清流のぼり打ち」という曲で、若鮎が元気よく遡上する様子を表現した曲です。強弱や緩急がはっきりしていて、若鮎が遡上する様子を表現した場面では太鼓から太鼓に渡り叩き表現するのが特徴です。

学生・一般ともに、太鼓の重低音の中に、バチの流れるような軽やかな動きと音を奏でる際の力強く勇ましい姿にとても品と迫力があり、聞いていると引き込まれていきました。

一般・特に小学生の新規加入大歓迎とのことで、興味がある方はぜひ体験してみてください。



チャレンジクラブ

対象者：小学生
 会場：岩野公民館
 日時：平日（長期休暇を含む）
 17：30～19：00

活動期間は、月・水・金曜日（長期休暇含む）で月曜日は勉強（算数等）、水曜日は体づくり（柔道やリズム運動、ボールを使った運動）、金曜日は勉強（英語）を行っています。

指導してくださる先生は、各小学校の先生や村内にある「たけのご塾」講師の尾方さん、元教師の千葉さんなど計6名の先生がおられます。

取材をした当日は月曜日で、尾方先生を講師に招き、3人で勉強に励んでいました。

チャレンジクラブは小学生を対象に平成29年から活動を開始し、今年で4年目になります。勉強や体を動かすことが好きな小学生・苦手だけど克服したい小学生のみなさん、ぜひ、チャレンジクラブで友達と切磋琢磨しながら自分をレベルアップしていきませんか？





岩野公民館 図書室より 今月の新刊を紹介します！

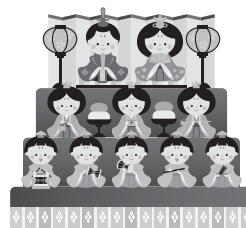

てあらいまんと
うがいひめ
たあ先生



コロナ予防絵本の決定版。この1冊で子どもたちが手洗い、うがいを大好きになる。子どもたちをコロナから守るスーパーヒーロー登場。

ふたごのたこたこ
ウイナー
林 木林

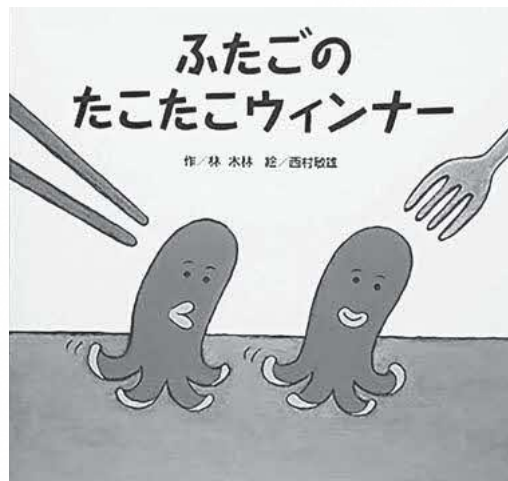

双子のたこたこウイナーが、お箸をすり抜けて、お皿の上からとことこ逃げ出しました。たこウイナーは、見つからないようにトマトの中に紛れたり、チューリップ模様のハンカチの上でじっとしてたり...

滅びの前のシャングリラ
凧良 ゆう



一ヶ月後、小惑星が地球に衝突する。滅亡を前に荒廃していく世界の中で、「人生をうまく生きられなかった」四人が、最後の時までをどう過ごすのか。圧巻のラストに息を呑む。

きのうのオレンジ
藤岡 洋子



三十三歳の遼賀が受けた胃癌宣告。どうして、自分が... 涙が溢れてきて、恐怖で震えが止まらない。その時、故郷の岡山にいる弟の恭平から荷物が届く。入っていたのは...

写真アルバム 球磨・人吉の昭和

※貸出はできません

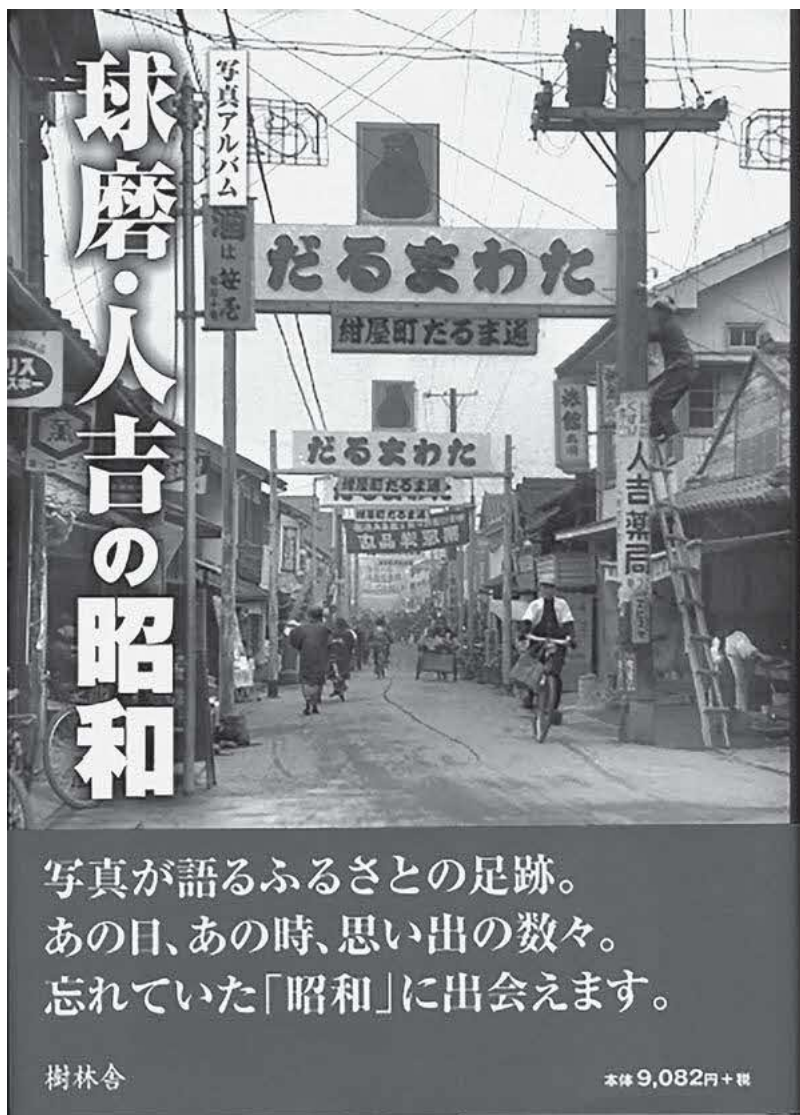

激動の時代「昭和」をとらえた写真で綴った写真集。

600枚以上収録された写真の中には、球磨・人吉で起きた様々な出来事や、そこに住む人々の営み、また現在では見ることのできない懐かしい風景が満載です。

その他にも、人吉海軍航空基地や皇太子御夫妻の行啓、球磨川下りなど、興味深いコラムも掲載されております。

懐かしい時代を思い出される方、この時代を知らない方も、ぜひ岩野公民館にお越し下さい。

※貸出はできませんので、岩野公民館図書室で閲覧して下さい。

納税のお知らせ

3月の税金等

上水道使用料	3月
下水道使用料	3月
住宅使用料	3月

3月の納付書等発送日	3月10日(水)
3月の口座振替日	3月25日(木)
3月の納期限	3月31日(水)

口座振替で納付されている方は、前日までに預貯金口座の残高の確認をお願いします。

また、毎月発行しています口座振替通知書兼領収書が不要の方は、税務住民課までご連絡ください。

なお、内容については、通帳記帳にてご確認ください。

★納期内納入、年度内納入にご協力ください★

軽自動車（原動機付自転車・小型特殊自動車） 新規取得・廃車の手続きはお済ですか？

軽自動車税は毎年4月1日に軽自動車を所有している方に課税されます。原動機付自転車や小型特殊自動車は、ナンバープレートの取得が必要です。

公道走行の有無に関わらず、所有していれば課税されますので、廃車や譲渡の場合は、お早めに手続きを行ってください。

なお、不明な点がありましたら、担当までお問い合わせください。

役場で手続きをすることができる軽自動車

- ・原動機付自転車
- ・乗用装置のあるトラクター、田植機、コンバイン等

新規取得の場合に必要なもの

- ①印鑑
- ②登録する軽自動車の詳細がわかるもの（車名、年式、形式認定番号、型式、車台番号、原動機形式、排気量）

廃車や譲渡の場合に必要なもの

- ①印鑑
- ②軽自動車のナンバープレート

村県民税・固定資産税・軽自動車税・国民健康保険税
介護保険料・後期高齢者医療保険料

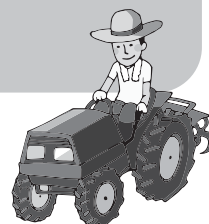

マイナンバーカードでもらえる マイナポイントの期限が令和3年9月まで延長！

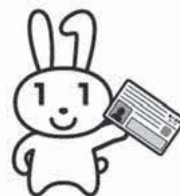

昨年9月から始まったマイナポイント事業。対象のキャッシュレス決済サービスを利用して、2万円のチャージか買い物をすると、一人当たり上限5,000円のマイナポイントがもらえます。マイナポイントは、ご利用のキャッシュレス決済のポイントとして買い物などに利用できます。

このマイナポイントの利用が、令和3年3月までにマイナンバーカードを申請した人を対象に令和3年9月まで利用ができるようになります。

※申し込みには、マイナンバーカードの取得とスマートフォン等を活用した設定が必要です。

○マイナポイントの利用までの流れ

マイナンバーカード取得 1

持っていない方は申請をしてください。



マイナポイントの予約 2

スマートフォンなどでマイナポイントアプリをダウンロードし、指示に従って操作します。



利用先を選択して マイナポイントを申し込む 3

対象のキャッシュレス決済を選択し申し込みます。



チャージ等に対して マイナポイントが付与 4

選んだキャッシュレス決済サービスにチャージなどを行うことで、マイナポイントがもらえます。



マイナポイント分を利用して 買い物 5

取得したマイナポイントはいつもの買い物で利用可能です。

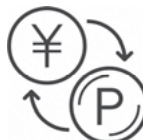

(注意) 買い物にマイナンバーカードは使用しません。

マイナンバーのお問い合わせはお気軽に
お問合せ先：税務住民課 担当：杉野、池末

ご存じですか？ 「国民年金の任意加入制度」



老齢基礎年金（65歳から受けられる年金）は、20歳から60歳になるまでの40年間保険料を納めなければ、満額の年金を受け取ることができません。

国民年金保険料の納め忘れなどにより、保険料の納付済期間が40年間に満たない場合は、60歳から65歳になるまでの間に国民年金に任意加入して、保険料を納めることにより、満額に近づけることができます。（国民年金の任意加入は、お申し出した日からとなります。）

なお、老齢基礎年金を受けるためには保険料の納付済期間や保険料の免除期間等が原則として10年以上必要となりますが、この要件を満たしていない場合は、70歳になるまで任意加入することができます。

（ただし、昭和40年4月1日以前に生まれた方に限られます。）

また、海外に在住する日本国籍を持つ方も国民年金に任意加入することができます。詳しくは、下記連絡先までお問い合わせください。

お問合せ先：税務住民課 年金係（杉野）

令和3年（2021年）度人吉・球磨圏域 手話奉仕員養成研修の開催について

人吉・球磨圏域市町村合同にて、下記の通り手話奉仕員の養成（研修）講座を行います。

日時：令和3年4月7日から令和4年3月30日まで
毎週水曜日、19時～21時 45日程

【入門課程】 令和3年4月7日から8月4日まで
17日程

【基礎課程】 令和3年8月25日から令和4年3月30日まで 28日程

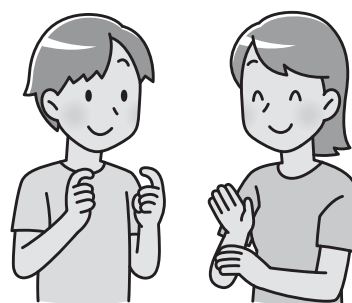

会場：人吉商工会議所会館（人吉市南泉田町3-3 TEL 0966-22-3101）

受講資格：高等学校卒業以上の人。但し、令和4年3月高校卒業見込みの人は受け付けます。

受講料：無料。但し、テキスト料等7,600円が必要です。

申込方法：令和3年4月7日から会場の講師に申し込んでください。

なお、5月19日を以って締め切ります。

お問合せ先：水上村役場保健福祉課 FAX44-0662 TEL44-0313

一般財団法人熊本県ろう者福祉協会 FAX096-384-5937

TEL096-383-5587

九州中央山地観光推進協議会 からのお知らせ



九州中央山地観光推進協議会は、宮崎県の椎葉村・西米良村、熊本県の五木村・多良木町・水上村・湯前町・八代市泉町で構成している協議会です。広域多様化する観光レクリエーションの動向に対応した魅力ある広域観光づくりを目的に活動しています。

これまでの活動としては、ツアーの開催や都市部でのPR活動などを実施しました。現在は、新型コロナウイルス感染症の影響を受け、人の往来が少なくなっているため、アフターコロナを見据えながら、それぞれの市町村の知名度が上がり、より多くの人を訪れるように取り組んでいます。

現在、新型コロナウイルスの感染拡大が懸念されておりますが、状況が落ち着いたらぜひ近隣の市町村へ遊びに行かれてください。

4月のイベントやオススメ情報

椎葉村	椎葉村の桜スポット…上椎葉ダム・女神像公園・平家さくらの森 (問い合わせ：椎葉村観光協会 0982-67-3139)
西米良村	4月29日(昭和の日)山開き…受付の際に記念品のマグカップをお渡しします※4月29日以降も記念品がなくなるまでは、登山後役場に来られた方にお渡ししています(問い合わせ：西米良村観光協会 0983-36-1111)
五木村	3月下旬から山桜が見頃です。 (問い合わせ：五木村役場ふるさと振興課 0966-37-2212)
多良木町	4月中旬頃ウワミズザクラ…妙見野自然の森展望公園周辺 (問い合わせ：多良木町役場企画観光課 0966-42-1257)
水上村	3月下旬から4月上旬までは桜が見頃…市房ダム湖周辺 4月下旬シャクナゲが見頃…しゃくなげ公園 (問い合わせ：水上村役場産業振興課 0966-44-0314)
八代市	4月8日釈迦院花祭り 五家荘の山々ではカタクリ・ヤマシャクヤク・シャクナゲ等が開花し、新緑とともに人々の目を楽しませてくれます (問い合わせ：八代市泉支所地域振興課 0965-67-2111)
湯前町	ゆのまえグリーンパレスのつつじとキャンプ場 湯前まんが美術館「第29回那須良輔風刺漫画大賞」作品展(令和3年3月1日(月)～6月20日(日)) (問い合わせ：湯前町役場企画観光課 0966-43-4111)

※新型コロナウイルス感染症の拡大状況により、イベントの中止や外出・移動の自粛等が要請される可能性があります。必ずお出かけ前に各自治体へお問い合わせください。

お知らせ

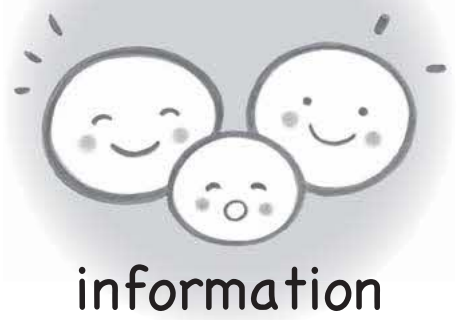

相談 女性のための女性司法書士による無料相談会

「女性なら話せそう」、「女性ならわかってもらえそう」といった女性の皆様のために、女性司法書士がしっかり相談をお受けします。女性がより自分らしく生きるためのお手伝いをいたします。

秘密は固く守られますので、お気軽にご相談ください。

【相談例】

相続の手続きがよく分からない、遺言書を残したい、借金で悩んでいる、認知症の親のことで相談したい、夫婦関係親子関係で悩

んでいる、離婚したい、起業したい 等々

●開催日時 令和3年3月20日(土) 10時～16時

●相談方法

1. 電話相談 (予約不要)
☎096(364)0800
(当日のみ)

2. 面談相談 (前日までに要予約)

予約電話番号096(364)2889

※予約受付 月曜～金曜 9時～17時(祝日を除く)

※予約締切 3月19日(金) 17時

面会でのご相談を希望される方は、前日までにご予約の上、ご予約の時間に開場にお越しください。

会場 熊本県司法書士会館(熊本市中央区大江四丁目4番34号)

●相談料 無料

●対象者 女性

※女性でない方のご相談は別の相談窓口を紹介させていただきます。

ご了承ください。

熊本県司法書士会事務局
☎096(364)2889



弁護士無料相談

日時：3月11日(木)
午後1時～午後4時
場所：水上村保健センター
相談員：弁護士等
※事前に予約が必要です。



お問合せ先：水上村社会福祉協議会
☎44-0782

行政相談所の開設

相談は無料で秘密は固く守られます。お気軽にご相談ください。

日時：3月11日(木)
午後1時～午後3時
場所：水上村保健センター
相談員：行政相談委員
唐鎌精二 さん



お問合せ先：
総務課 尾前颯斗
☎44-0311

おうちに居ながら文化・芸術を学べます！

県内で活躍する各ジャンルの先生が、レクチャー動画（初級～上級コース）を配信中。この機会にご自宅で習い事を始めてみませんか！

■ジャンル

バレエ、フラダンス、ストリートダンス、フラワーアレンジメント、フラメンコ、日本画、書道、日本舞踊、吟詠、剣詩舞、箏、民謡、江戸小唄、粘土クラフト

■配信スケジュール

現在、予告編、ドキュメンタリー編、レッスン編（第1回）を配信中。残りのレッスン動画（各教室3本）は2月中旬に配信予定。

詳しくは、**アートルーニング 新しい** で検索！



■問合せ／県文化企画・世界遺産推進課

☎096-333-2154

『1 ha 以上の土地取引には、届出が必要です』

○届出の必要な土地取引

1 ha (10,000 m²) 以上の土地について、売買・交換・地上権の設定・譲渡等の契約を締結した場合、届出が必要となります。

※注意※ 一団の土地取引（事後届出制の場合）

個々の面積は小さくても、権利取得者（売買の場合であれば買主）が権利を取得する土地の合計が1 ha (10,000 m²) となる場合には届出が必要です。

○届出の手続き

土地の権利取得者（買主）は、土地の所在する市町村の国土利用法担当課窓口（本村の場合は役場総務課）に、契約（予約も含む）締結日を含めて2週間以内に届け出てください。

お問い合わせ先

・水上村役場総務課 担当：尾前 ☎44-0311

・熊本県地域振興課地域づくり調整班 ☎096-333-2181

村内

事業所紹介

村内の事業所紹介の連載コーナーです。

現在、コロナ禍にあっても、村内にて元気に営業を行っている事業者さんを紹介することで、地域の活性化につながりますように。

山小屋（民宿白水）



業種 飲食業（テイクアウト弁当）

店舗情報

住所 水上村湯山 120-1（汗原公園前）

電話番号 090-7159-5930

営業時間 7:00～15:00

定休日 日曜日（予約注文のみ）

PR内容

毎週水曜日はカレーの日。カツカレー（500円）カレー（400円）大盛プラス100円。

平日のお弁当のご注文は、前もってお電話いただくとお作りしておきます。お弁当屋さんのオードブル・盛り合わせなどご要望に合わせてお作りします。地域の食材を使って心のこもった手作りのお料理を提供させていただきます。早めのご予約をお願いします。

郷商店・やまめ郷



業種 小売業・一般食堂

店舗情報

住所 水上村湯山 259-2

電話番号 0966-46-0012

営業時間 11:30～13:30 / 17:00～21:30

定休日 不定休

PR内容

定食、丼物、うどんなどのお食事や仕事の後に生ビールと刺身はいかがでしょう？写真の納豆てんぷらもおススメです。

鉢盛、テイクアウトも受け付けておりますのでどうぞご利用ください。



人のうごき

令和3年1月末現在

人口 2,130（- 5）

男 1,007（± 0）

女 1,123（- 5）

世帯数 875（- 2）

（ ）内は先月比



ごみの不法投棄やポイ捨ては犯罪です

最近、ごみのポイ捨てに関する苦情が寄せられています。小さなごみ、たったひとつのごみでも、それを捨てられたことにより困っている方、不快に思われる方がいらっしゃいます。

ごみのポイ捨ては犯罪です。自分の出したごみは必ず持ち帰り、適正に処理しましょう。

お互いが気持ちよく暮らせるための環境づくりに、ご協力をお願いします。

- ・不法投棄とは、廃棄物を適正に処理せず、道路や空き地・山林等に捨てる行為です。空き缶、おにぎりの包み紙、たばこの吸殻などのポイ捨ても、不法投棄になります。
- ・不法投棄は犯罪です。個人の場合、5年以下の懲役又は1,000万円以下の罰金に処せられます。

お問合せ先 保健福祉課 ☎44-0313

燃えるごみ 燃えないごみ・鉄くず・ガラス・陶器

資源 アルミ缶・スチール缶・透明びん・茶色びん

日 SUN	月 MON	火 TUE	水 WED	木 THU	金 FRI	土 SAT
イベント 税金	お知らせ 元気クラブ	保……保健センター (☎ 44-0782) 岩公…岩野公民館 (☎ 44-0333)		石交…石倉交流施設 多…多良木町保健センター		
	1	2 健康相談 保 10時~12時 納税相談 (詳細は先月号23ページ)	3 運動教室 岩公 13時30分~15時	4	5 岩公 9時30分~ 石交 13時30分~	6 第1回 MIZUKAMI VERTICAL BOOST
7	8	9 健康相談 保 10時~12時 納税相談	10 運動教室 岩公 13時30分~15時	11	12 ひめトレ 岩公 10時~	13
14 水上中学校卒業式 第4回水上マウン テンパーティー	15	16 健康相談 保 10時~12時 納税相談	17 運動教室 岩公 13時30分~15時	18	19	20 春分の日
21	22	23 健康相談 保 10時~12時 湯山保育所卒園式 各小学校卒業式	24 岩野保育所卒園式	25	26	27
28	29	30 健康相談 保 10時~12時	31 運動教室 岩公 13時30分~15時 3月納期限			

※予定ですので、変更になることがあります。
 ※第50回湯山温泉桜まつり関係イベントは中止となります。

球磨医師会休日在宅医 & 当番薬局

日	曜日	病 院	薬 局
7	日	犬童耳鼻咽喉科 ☎ 43-0777 高田内科医院 ☎ 38-3677	球磨病院 ☎ 22-3121 公立多良木病院小児科 ☎ 42-2560
14	日	こんどう整形外科 ☎ 45-6555 田中医院 ☎ 38-0061 人吉医療センター小児科 ☎ 22-2191	しらおく内科クリニック ☎ 25-1550 たけだ眼科クリニック ☎ 23-3096
20	土	古城クリニック ☎ 44-0321 増田耳鼻咽喉科クリニック ☎ 45-8001 たかはし小児科内科医院 ☎ 24-2222	田中医院 ☎ 24-6127 田中クリニック ☎ 22-7222
21	日	そのだ医院 ☎ 43-2063 酒瀬川内科 ☎ 38-0050 増田クリニック小児科 ☎ 22-3570	外山胃腸病院 ☎ 22-3221 たかみや医院 ☎ 24-5611
28	日	宮原医院 ☎ 42-2082 ほづみ皮膚科医院 ☎ 26-5300 たかはし小児科内科医院 ☎ 24-2222	外山胃腸病院 ☎ 22-3221 堤病院 ☎ 22-0200

[水] …水上村 [錦] …錦町 [あ] …あさぎ町 [多] …多良木町 [湯] …湯前町 [相] …相良村 [人] …人吉市



水上村観光協会だより



第50回湯山温泉桜まつり

は、残念ながら中止となりました。

桜まつりPRポスターへの原画募集に対して、村内小中学校から166点の素晴らしい作品の応募があり、その中から厳選した6点を入賞作品として選ばさせていただきました。

本来であれば桜まつり会場にて展示させていただきましたが、今回は広報紙でのお披露目となります。

小中学生のみなさん、素晴らしい作品をありがとう！！



岩野小5年 椎葉 遥香さん



岩野小6年 小川 莉温さん



湯山小4年 椎葉 乙葉さん

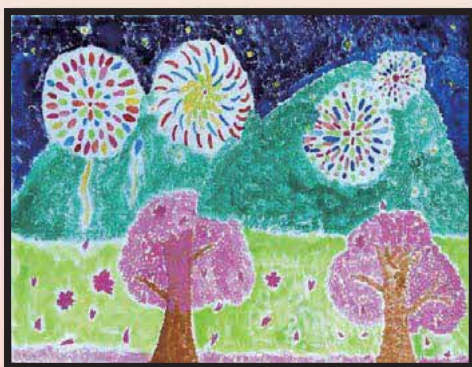

湯山小5年 白木 紅葉さん



水上中1年 那須 ほのかさん

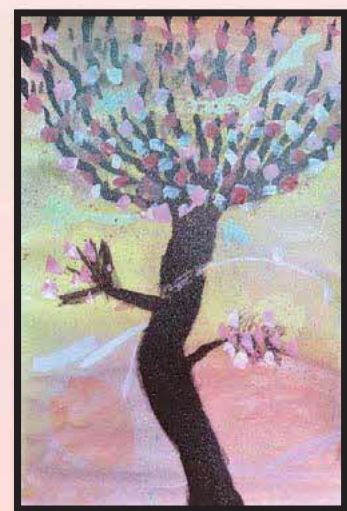

水上中2年 齋藤 虹麻さん



お申し込み・お問い合わせは観光協会まで。 水上村観光協会 TEL(0966)46-0800 FAX(0966)46-0808

