

自然と共に生きる 広報 氷上村 2015. no519

お披露目

4





お別れ集会・校内遠足

～6年生のみなさん 卒業おめでとう そしてありがとう～

3月6日、金曜日に岩野小ではお別れ集会と遠足が行われました。

天候があいにくの雨でしたので、校内でお別れ集会や6年生との交流会を行い、楽しいひとときを一緒に過ごすことができましたようです。

下級生からは感謝の気持ちを表した出し物を、卒業生6年生からは、お礼の言葉等がありました。

岩野小学校をリードしてくれた6年生ありがとうございました。そして、中学校でもがんばってください。



自衛官募集相談員委嘱式

2月16日（月）人吉市福祉センターにおいて自衛官募集相談員の委嘱式が行われました。

自衛官募集相談員とは、ボランティアで自衛隊志願者に関する情報の提供、学校への募集協力の促進、自衛隊の広報活動に対する支援等を行う人のことです。

水上村からは、岩野上楠地区の藤原敏さんが委嘱され、これから2年間、自衛隊受験者と入隊を募る自衛隊広報官とのパイプ役を務められることとなります。

第二回 人吉球磨地域精神障がい者レクリエーション大会

去る、2月19日（木）人吉球磨地域精神障がい者家族会（川野岩己会長）の第2回レクリエーション大会が水上村岩野公民館にて開催されました。今回の大会には当事者、人吉球磨の3施設、水上村家族会、人吉球磨精神保健ボランティア麦の会など約70名の参加がありました。川野会長から「今日、一日多くの人と交流し楽しく過ごして下さい。」と挨拶のあと、来賓の廣瀬親吾水上村長及び吉田病院興野康也医師からご挨拶がありました。

準備運動、ゲーム説明の後、輪投げなど4つのゲームを楽しみ、昼食時も会話がはずんでいました。午後は麦の会による鳴子を使ったダンスやゲームで賑わい、午前中のゲームの表彰を行う等、参加された方には一日楽しんでもらえたようです。

最後になりましたが、麦の会、水上村社会福祉協議会には準備や運営、後片付けまでご協力をいただき大変ありがとうございました。





支援原木から採れたシイタケでお礼を伝えた宮城県の生産者（右）

「立派なシイタケができました」 宮城県のシイタケ生産者がお礼に来村

二月十二、十三日に宮城県のシイタケ生産者七人が水上村と湯前町を訪問され、シイタケ生産用クヌギ原木無償支援のお礼を、村長を始め関係者に伝えられました。

両町村で組織する湯前町・水上村東北地方太平洋沖地震災害復興支援協議会は、福島第一原発事故の影響でシイタケ用原木が調達できない宮城県に平成二十五年二月、クヌギ原木五千本を無償支援しました。支援から二年が経過、クヌギ原木から順調にシイタケが生産され、宮城県生産者が「直接会ってお礼したい」という思いから来村が実現しました。

同十二日、水上村役場において支援のお礼とシイタケ生産報告が行われ、支援原木から採れたシイタケが生産者から村長らに渡されました。

生産されたシイタケは直径も大きく、肉厚。宮城県仙台市生産者の熊谷幸夫ゆきおさんは「被害を受けて、諦めかけていたところに心温まる支援をいただきました。支援原木で出来たシイタケは素晴らしい出来栄です。今は大きな手応えを感じています、これも皆さんのおかげです」とお礼を述べられました。

同日は、クヌギ原木の安定供給に関する意見交換会も行われ、宮城県生産者及び水上村生産者が、シイタケの作り方や原木供給などで意見を交わしました。

宮城県の生産者らは同十三日、湯前町クヌギ林及び水上村シイタケ生産ホダ場を視察され、終了後、市房山の千年杉を見学されました。



シイタケ生産ホダ場視察



意見交換会

後期高齢者医療被保険者の方へお知らせ

後期高齢者医療制度の対象となる方

- ・75歳以上の方（75歳の誕生日から自動的に加入）
- ・65歳から75歳未満の方で一定の障がいがある方（市(区)町村に申請し、広域連合の認定を受けた日から加入）
 - ※ 一定の障がいがある方とは、身体障害者手帳に記載された障がいの等級が1～3級及び4級の一部の方、又は同程度の方です。
 - ※ 一定の障がいに該当する方の加入（障がいの認定の申請）は任意です。障がいの認定は、いつでも申請することができ、いつでも撤回することができます。ただし、過去にさかのぼって撤回することはできません。
 - ※ 生活保護を受けている方及び外国人の方で在留期間が3か月未満である方などは対象になりません。

平成 26・27 年度の保険料率

- ・保険料は被保険者一人ひとりが納めます。
- ・保険料率は、2年ごとに見直され、熊本県内で均一となります。

| | | | | |
|---|---|--|---|---|
| <p>保険料額 (年額)</p> <p>※ 年額 57 万円が上限です</p> | = | <p>均等割額 (被保険者1人当たり)</p> <p>47,900円</p> | + | <p>所得割額</p> <p>〔総所得金額等－33万円〕 (基礎控除)</p> <p>× 所得割率 9.26%</p> |
|---|---|--|---|---|

平成 27 年度は保険料軽減対象者が拡大します。

所得が低い方や被用者保険加入者（※）に扶養されていた方の保険料は、継続して軽減されます。
 (※) 被用者保険とは協会けんぽ、健保組合、共済組合などです。

所得が低い方の軽減

◆保険料の均等割額の軽減

世帯（被保険者と世帯主）の総所得金額等の合計額が

「基礎控除額（33万円）」を超えない世帯で、
被保険者全員の年金収入の控除額をそれぞれ80
万円として計算したうえで所得が0円となる場合



保険料の均等割額を **9割軽減**

「基礎控除額（33万円）」を超えない世帯



保険料の均等割額を **8.5割軽減**

「基礎控除額（33万円）」＋「26万円×世帯
の被保険者数」を超えない世帯 **(拡大)**



保険料の均等割額を **5割軽減**

「基礎控除額（33万円）」＋「47万円×世帯
の被保険者数」を超えない世帯 **(拡大)**



保険料の均等割額を **2割軽減**

* 均等割の軽減判定についての総所得金額等は、専従者控除や譲渡所得特別控除の適用前になります。
 また、年金所得については、15万円を控除した額で判定します。

住民福祉課からのお知らせ

- ◆保険料の所得割額（所得に応じて負担する保険料）の軽減
被保険者の総所得金額等が

「基礎控除（33万円）」+58万円を超えない方



保険料の所得割額を5割軽減

被用者保険加入者に扶養されていた方の軽減

被用者保険加入者に扶養されていた方も、特別措置として、平成27年度も保険料の均等割額が9割軽減されます（所得割額はかかりません）。

対象となる方…資格を得た日の前日まで、被用者保険加入者に扶養されていた方

平成27年度 後期高齢者医療保険料の納め方について

後期高齢者医療保険料は、特別徴収（年金からの差し引き）又は普通徴収（納付書又は口座振替）により納めることになります。

特別徴収の方

平成27年4月より年金からの差し引きにより保険料を納めていただきます。

普通徴収の方

平成27年4月より納付書又は口座振替により保険料を納めていただきます。

また、現在普通徴収の方（年金受給額が年間18万円未満の方を除く）で、平成26年4月2日以降に75歳の誕生日を迎えられた方は、次のとおり平成27年度途中から特別徴収となりますのでご注意ください。

| 75歳の誕生日 | 普通徴収の月 | 特別徴収の開始月 |
|-----------------------------|-----------------------|------------|
| 平成26年4月2日～ 平成26年10月1日の間 | 普通徴収はありません | 平成27年4月から |
| 平成26年10月2日～ 平成26年12月1日の間 | 平成27年4・5月 | 平成27年6月から |
| 平成26年12月2日～ 平成27年2月1日の間 | 平成27年4・5・6・7月 | 平成27年8月から |
| 平成27年2月2日～ 平成27年2月28日の間 | 平成27年4・5・6・7・8・ 9月 | 平成27年10月から |
| 平成27年3月1日～ 平成27年3月31日の間 | 平成27年7・8・9月 | 平成27年10月から |

* 普通徴収の納期限は、市町村によって異なります。また、平成26年4月2日～10月1日の間に75歳の誕生日を迎えられた方の特別徴収の開始月は、市町村によって平成27年4月より前に開始される場合もあります。

～ 特別徴収から口座振替への変更について ～

後期高齢者医療保険料を特別徴収（年金からの差し引き）により納めている方は、申し出により、保険料を口座振替での納付へ変更することができます。

後期高齢者医療の被保険者の方へ

医療機関の適正受診についてお願い

現在、休日や夜間に救急医療への受診が増え、緊急性の高い重症の患者さんの治療に支障をきたしています。必要な方が安心して医療が受けられるように、医療機関の受診や薬局での薬の調剤の際には、下記のごことに留意しましょう。

- 体調がすぐれない場合は、軽い症状でも昼間の診療時間内に受診しておきましょう。休日や夜間に救急外来を受診することは、重症の患者さんへの対応が遅れてしまう心配があるだけでなく、医師の負担が増え、医療費も割増料金で高くなります。
- かかりつけの医師を持ち、気になることがあったら、早めに相談しましょう。
- 同じ病気で複数の医療機関を受診することは、医療費を増やすだけでなく、重複する検査や投薬により、かえって体に悪影響をあたえてしまう心配もあります。今受けている治療に不安などがあるときには、そのことを医師に伝えて相談してみましょう。
- 後発医薬品（ジェネリック医薬品）は、先発医薬品と同等の効能・効果を持ち、費用も安くすみませす。ジェネリック医薬品を希望する場合は「ジェネリック医薬品希望カード」を医療機関や薬局に提示し、利用について相談しましょう。
- 薬には副作用があります。複数の薬を使用する場合は、飲み合わせによって副作用が強くなることもあります。お薬手帳の活用などにより、既に処方されている薬を医師や薬剤師に伝え、飲み合わせには注意しましょう。また、薬が余っている場合は、医師や薬剤師に相談しましょう。

国民年金保険料学生納付特例制度のご案内

20歳以上の方は、学生であっても国民年金に加入しなければなりません。

しかし、学生の方は一般的に所得が少ないため、ご本人の所得が一定額以下の場合、国民年金保険料の納付が猶予される「学生納付特例制度」があります。

対象となる方は、学校教育法に規定する大学（大学院）、短期大学、高等学校、高等専門学校、専修学校及び各種学校（修業年限1年以上である課程）に在学する学生等で、ご本人の前年所得が次の計算式で計算した金額以下であることが条件です。

$$\langle \text{所得のめやす} \rangle \quad 118 \text{万円} + \{ \text{扶養親族等の数} \times 38 \text{万円} \}$$

学生納付特例の承認期間は4月から翌年3月までとなりますが、承認を受けた次の年度も在学予定である場合、4月始めに再申請の用紙が送られてきますので、引続き学生納付特例制度をご希望の場合は、必要事項を記入の上ご返送ください。

お問い合わせ先

①八代年金事務所 お客様相談室
TEL 0965-35-6123

②水上村役場 住民福祉課 年金係
TEL 0966-44-0313

お問い合わせの際は、基礎年金番号がわかるものをご用意ください。

『国保加入者 40 歳から 74 歳までの方は必ず特定健診を受けましょう!!』

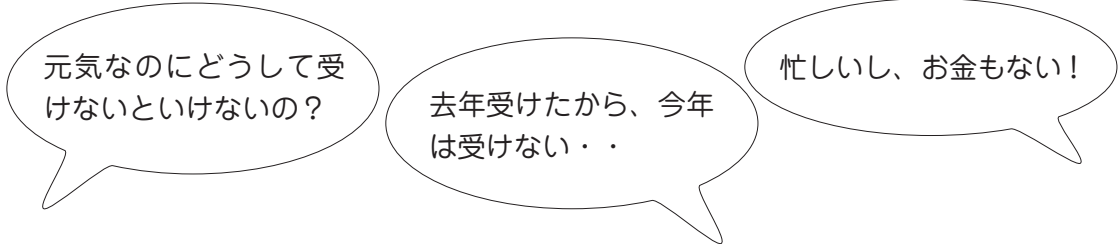

どうして、毎年特定健診（採血・検尿・心電図等）を受けないといけないの？

～知っていますか？体の異常は静かにわからないうちに進行しています!!～

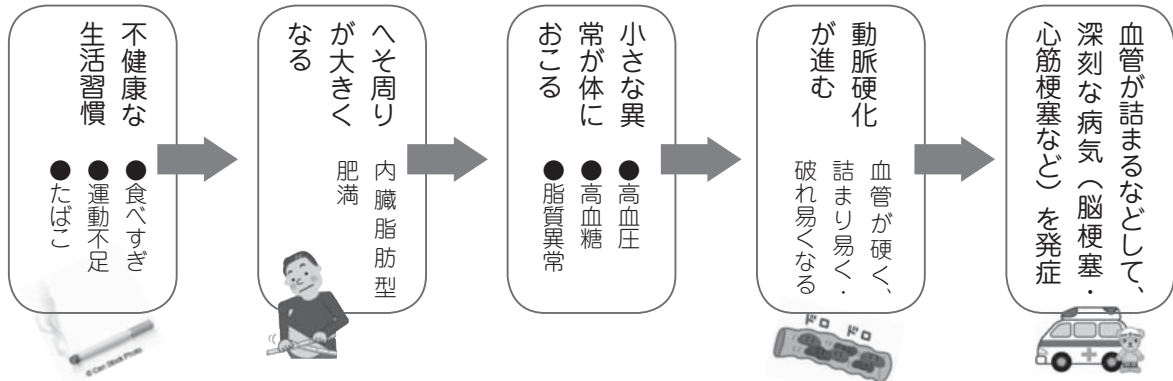

⇒ 私たちの健康をおびやかす主要因は、長年の生活習慣の結果である生活習慣病です。生活習慣病の多くは病気が進行するまで自覚症状はありません。

4月の特定健診・がん検診日程

- 4月13日(月) 江代集会所 (午前9時～11時)
- 4月14日(火) 湯山小地域交流センター (午前7時30分～午後3時)
- 4月15日(水) 水上村保健センター (午前7時30分～午後3時)

問診票が届いた方は詳細な時間が記入されています。

- ★国保以外の保険加入の方で特定健診受診券をお持ちの方は当日持参されますと特定健診を受診することができます。(75歳以上の方も受診できます)
- ★国保加入者は通院中の方も特定健診の対象となります。
- ★がん検診は保険種類関係なく村民の方なら誰でも受診できます!!

お問い合わせ先

水上村役場 住民福祉課 保健師 那須 電話 44-0313

行政相談所の開設

今年度は「毎月第2木曜日」に行政相談所を開設します。相談は無料で秘密は固く守られます。お気軽にご相談ください。

日時：4月9日(木) 午後1時～午後3時
場所：水上村保健センター
相談員：行政相談委員 唐鎌精二氏

問い合わせ先

水上村役場 総務課 高橋 ☎44-0311



弁護士無料相談

※社会福祉協議会による、相談会も同日開催されます。

日時：4月9日(木) 午後1時～午後4時
場所：水上村保健センター

相談員：弁護士等 ※事前に予約が必要です。

問い合わせ先

水上村社会福祉協議会 ☎44-0782

春は異動の季節です 住民異動の手続きはお早めに



3月、4月は入学、就職、転勤などで引っ越しをする人が多くなります。これに伴って必要となる住民異動の手続きなどについてお知らせします。

住所異動などの届出一覧

| こんなとき | 種類 | 届出期間 | 届出に必要なもの |
|-----------------|-----|-------------------|---|
| ほかの市区町村から転入したとき | 転入届 | 引っ越してきた日から14日以内 | <ul style="list-style-type: none"> ・本人確認できるもの ・印鑑 ・転出証明書 (前に住んでいた市区町村で発行したもの) ・国民健康保険証 ・国民年金手帳など ・母子手帳の写し(18歳未満の方全て) <p>関係ある人</p> |
| ほかの市区町村へ転出するとき | 転出届 | 引っ越す予定日のおおよそ14日以内 | <ul style="list-style-type: none"> ・本人確認できるもの ・印鑑 ・国民健康保険証 ・後期高齢者被保険者証 ・介護保険証 ・子ども医療費受給者証 ・印鑑登録証など <p>※ あらかじめ転出先の住所、世帯主、転出年月日を調べておいてください。</p> <p>関係ある人</p> |
| 村内で住所が変わったとき | 転居届 | 引っ越したときから14日以内 | <ul style="list-style-type: none"> ・本人確認できるもの ・印鑑 ・国民健康保険証 ・国民年金手帳 ・後期高齢者被保険者証 ・介護保険証 ・子ども医療費受給者証 ・住民基本台帳カードなど <p>関係ある人</p> |

住民異動の届出は忘れなく

正しい住所を届けないと、児童手当の給付が受けられなかったり、選挙ができなかったり、予防接種を受けられなかったりなどの影響が出てきます。上の表に該当する人は、必ず期限内に住民福祉課に届け出をしてください。なお、転入や転居の届け出は、引っ越しが終わっていないと受け付けできません。

住民異動の届け出は、本人または世帯主もしくは同じ世帯の方が行ってください。

住民票の写しや戸籍謄本などの請求について

各種証明書が必要な場合は、水上村役場住民福祉課もしくは村内の郵便局(水上郵便局、湯山郵便局、古屋敷郵便局)で請求することができます。本人確認できるものを持参してください。

印鑑登録は本人が手続きを

印鑑登録証明書は、金銭の貸し借りや不動産登記などに使われる大切なものです。登録の申請をする際は本人がおいでください。

印鑑登録に必要なもの：①印鑑(他の人が登録しているものは不可) ②本人確認できるもの

住民福祉課他からのお知らせ

本人確認について

戸籍、住民票、印鑑関係の届け出や各種証明の交付請求をされるときは、運転免許証などの官公署が発行した顔写真付きの本人確認書類を忘れずにお持ちください。

【本人確認の具体的な証明の例】

※「氏名及び住所」又は「氏名及び生年月日」が確認できるものであることが前提です。

| | 1枚の提示で足りるもの（例） | 2枚以上の提示が必要なもの（例） |
|--------|---|--|
| 証明書の種類 | <ul style="list-style-type: none">・運転免許証・写真付き住民基本台帳カード・旅券（パスポート）・国又は地方公共団体の機関が発行した身分証明書・身体障害者手帳・療育手帳・在留カード など | <ul style="list-style-type: none">・写真の貼付のない住民基本台帳カード・国民健康保険、健康保険、船員保険、又は介護保険の被保険者証・共済組合員証・国民年金手帳・国民年金、厚生年金保険又は船員保険の年金証書・共済年金又は恩給の証書 ※学生証、法人が発行した身分証明書で写真付きのもの ※国又は地方公共団体が発行した資格証明書のうち写真付きのもの（左記に掲げる書類を除く。） など |

「※」の書類のみが2枚以上あっても確認できませんので、ご注意ください。

お問い合わせ先

住民福祉課 愛甲・白川 ☎0966-44-0313

「人吉球磨定住自立圏共生ビジョン（案）」に対する 村民のみなさんのご意見を募集します

現在、人吉市と球磨郡9町村において、人吉球磨定住自立圏形成協定を締結し、「集約とネットワーク」の考え方にに基づき、中心市である人吉市と近隣自治体が相互に連携と協力を行い、圏域の活性化を図るため、「人吉球磨定住自立圏共生ビジョン（案）」の策定を行っております。

そこで、この案を公開し村民の皆さんからの意見を募集します。

公開する資料 人吉球磨定住自立圏共生ビジョン（案）

公開場所 水上村役場 総務課

募集期間 3月26日（木）～4月24日（金）※ 消印有効

提出方法 住所、氏名、意見を明記し、公開場所にある投函箱に投函するか、電子メール・郵送・FAXで提出してください。

※ ご意見をいただいた後、人吉球磨定住自立圏共生ビジョン懇談会でさらに協議します。

お問合せ 水上村役場総務課（〒868-0795 水上村岩野90番地
TEL 44-0311 FAX 44-0662）

電子メール soumu@vill.mizukami.lg.jp

パスポートのお知らせ

申請から受領までの日数が短縮されます。

平成27年4月1日の受付分から、
受領までの所要日数が、
9日間^(※)となります（現行11日）。

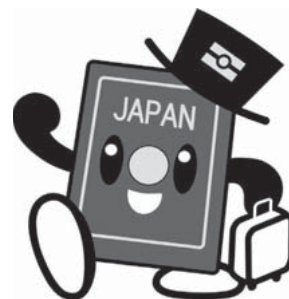

(※) 平日のみを数え、土日祝日及び年末年始を除く。

| | |
|------------|------------------------|
| 水上村パスポート窓口 | 球磨郡水上村大字岩野90（水上村住民福祉課） |
| | TEL 0966-44-0313 |

■パスポートの申請と受領はお住まいの市町村パスポート窓口へ■

平成27年度に出生・死亡・死産・婚姻・離婚の届出を
される方へのお願い

出生や死亡、死産があった場合や、婚姻、離婚をされた方にはそれぞれ「出生届」「死亡届」「死産届」「婚姻届」「離婚届」を市区町村の窓口に提出していただいております。

この各届出は、5年に一度、国勢調査の行われる年度には、職業の記入も（死亡届には産業の記入も）お願いしています。

届出は厚生労働省の実施する「人口動態調査」にも活用され、毎年、出生・死亡・死産・婚姻・離婚の状況を調べており、その調査結果は、公衆衛生、労働衛生、社会福祉など各施策のための基礎資料として活用されています。

対象や方法は以下のとおりです。

<対象>

平成27年4月1日～平成28年3月31日

出生・死亡・死産・婚姻・離婚の届出

<調査方法>

各届書の届出をされるときに、それぞれ職業をご記入ください。

記入例

- ・農業や林業従事者など・・・農林漁業職
- ・生産関連事務従事者や一般事務従事者など・・・事務職
- ・介護職員や接客従事者など・・・サービス業

届出をする市区町村役場の窓口に「出生・死亡・死産・婚姻・離婚の届出をされる方へお願い（職業・産業例示表）」を備え付けていますので、ご参考の上、記入をお願いいたします。

担当：住民福祉課 愛甲・白川・中村 ☎0966-44-0313



岩野公民館 図書室より 今月の新刊を紹介します！



| 書名 | 著者名 | 書名 | 著者名 |
|---|-------|---|-------|
| 流星ワゴン | 重松 清 | ダイヤモンドより平和がほしい 子ども兵士・ムリアの告白 | 後藤 健二 |
| 38歳・秋。その夜、僕は、5年前に交通事故死した父子の乗る不思議なワゴンに拾われた。そして、自分と同じ歳の父親に出逢った。時空を超えてワゴンがめぐる、人生の岐路になった場所への旅。ドラマ「流星ワゴン」原作本！ | | アフリカの西部に位置するシエラレオネ。ダイヤモンドの産地として有名だが、その利益は戦争の費用となり、武器に変えられ、その銃を、子どもが握っている…。「やぶの殺し屋」と呼ばれていた元・子ども兵士ムリアを取材。 | |
| 大人の日本語パズル 語呂 & 語彙ストレッチ | 稲葉 直貴 | 夢をかなえるゾウ3 ブラックガネーシャの教え | 水野 敬也 |
| ことわざ、四字熟語から漢字の筆順まで…日本語のおもしろさをたっぷりと味わえる全13種、計320問の日本語パズルが満載！新感覚脳トレブックです！ | | お待たせしました第3弾！今回の主人公は夢に恋するOLさん。女性が抱く、仕事や恋の悩みにも容赦ないガネーシャ流成功法が冴えわたる！「言うとかけど、今回の教えは、めっちゃスパイシーやで！」 | |
| サラバ！上 | 西 加奈子 | サラバ！下 | 西 加奈子 |
| 1977年5月、坏歩は、イランで生まれた。イラン革命のあと、しばらく大阪に住んだ彼は小学生になり、今度はエジプトへ向かう。後の人生に大きな影響を与える、ある出来事が待ち受けている事も知らずに――。第152回直木賞受賞作！これは、魂ごとあなたを「持って行く」物語。 | | 一家離散。親友の意外な行動。恋人の裏切り。自我の完全崩壊。ひとりの男の人生は、やがて誰も見たことのない急カーブを描いて、地に堕ちていく。絶望の中で、宙吊りにされた男は、衝き動かされるように彼の地へ飛んだ。第152回直木賞受賞作！ | |
| ジョーカーゲーム | 柳 広司 | ココナッツオイル ボケずに健康 | 白澤 卓二 |
| 第二次世界大戦中の陸軍内に極秘裏に設立されたスパイ養成学校「D機関」。軍隊組織の信条を真っ向から否定するD機関の存在は猛反発を招くが、彼らは魔術師の如き手さばきで諜報戦の成果をあげてゆく…映画「ジョーカーゲーム」原作本！ | | 今話題の「ココナッツオイル」がすごい！一日大さじ2杯で太りにくくなる！アルツハイマー病の改善&予防ができる！ココナッツオイルを利用した55のレシピも掲載！ | |
| かいけつゾロリの まほうのランプ〜 | 原 ゆたか | 僕らの祖国 | 青山 繁晴 |
| 願いが叶う魔法のランプを手に入れ、ゾロリ達は大喜び！ところがランプから出てきた魔神にだまされてゾロリがランプの中へ…！？ゾロリがランプの魔神となって望みを叶えてくれるかも？ | | 著者自身が訪ねた、被災直後の東北、福島第一原発事故現場、硫黄島、沖縄本島白梅の塔等…それぞれの場所で祖国のために命を捧げた人たちの姿、そしていまも現場でしっかりと生きている人々との邂逅を通じて、浮かび上がってくる祖国像を、著者の導きで考えていく一冊です。 | |

農家のみなさまへ

農作業事故に要注意！！

～ 安全確認徹底で家族と農業を守ろう ～

春は秋とともに農作業事故の発生が多い時期です。近年、全国的にも農作業中の事故が多発しています。これから耕起、代掻き田植えと機械の使用が増えてきますので、農業機械の取り扱いには充分注意しましょう。

また、水路の点検も早めを実施してください。

- ① 農業機械の点検整備の励行
- ② 点検時は必ずエンジンを停止する。
- ③ 安全保護具の使用、作業に適した服装をする。
- ④ 疲労を蓄積させないため、定期的に休憩する。

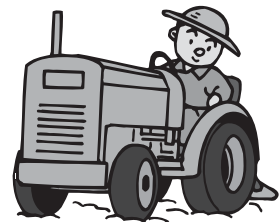

ブックリサイクル フェア開催！

～本を無料で配布します～

岩野公民館図書室では、古くなった本等を利用者の方に自由に持ち帰ってもらうブックリサイクルフェアを開催します。

さまざまなジャンルの本がありますので、この機会にぜひご来館ください！



期日 4月20日（月）～4月25日（土）まで

場所 岩野公民館図書室

時間 午前8時30分～午後5時15分

※ 本が無くなり次第終了となります。



さまざまなジャンルの本がありますので、この機会にぜひ岩野公民館図書室へお立ち寄りください！



お問い合わせ先

水上村教育委員会（岩野公民館内）

担当：川越

TEL：0966-44-0333

【4月の税の納期限は、4月30日(木)です】

納め忘れのないよう、お早めに、最寄りの取扱金融機関などで納めてください。
 なお、納税には便利で確実な口座振替をご利用ください。
 手続きは金融機関の窓口で申し込んでください。

連絡事項

◎各地区の皆様方、税金の納期内納入・年度内完納にご協力下さい。

※ 税金を納期内に納入されますと、報奨金として1件につき100円が地区に交付されます。

※ 11～2月分の納入状況は下記のとおりです。

11～2月分納入状況表（村県民税・固定資産税・国民健康保険税）

| 区名 | 村県民税 件数 | 固定資産税 件数 | 国民健康保険税 件数 | 合計 件数 | 納期内納入 件数 | 納入率 | 区名 | 村県民税 未納件数 | 固定資産税 未納件数 | 国民健康保険税 未納件数 | 未納 合計件数 |
|------|------------|-------------|---------------|----------|-------------|--------|------|--------------|---------------|-----------------|------------|
| 幸野 | 13 | 109 | 72 | 194 | 169 | 87.11% | 幸野 | 1 | 14 | 10 | 25 |
| 高瀬 | 22 | 78 | 50 | 150 | 115 | 76.67% | 高瀬 | 16 | 12 | 7 | 35 |
| 覚井 | 20 | 90 | 84 | 194 | 180 | 92.78% | 覚井 | 3 | 6 | 5 | 14 |
| 上楠 | 36 | 142 | 102 | 280 | 245 | 87.50% | 上楠 | 2 | 21 | 12 | 35 |
| 宮田 | 18 | 129 | 89 | 236 | 191 | 80.93% | 宮田 | 1 | 20 | 24 | 45 |
| 里坊 | 28 | 84 | 70 | 182 | 155 | 85.16% | 里坊 | 7 | 7 | 13 | 27 |
| 川内 | 24 | 160 | 73 | 257 | 218 | 84.82% | 川内 | 4 | 17 | 18 | 39 |
| 岩野計 | 161 | 792 | 540 | 1493 | 1273 | 85.26% | 岩野計 | 34 | 97 | 89 | 220 |
| 馬場 | 18 | 108 | 72 | 198 | 172 | 86.87% | 馬場 | 1 | 13 | 12 | 26 |
| 北目 | 30 | 114 | 101 | 245 | 184 | 75.10% | 北目 | 6 | 22 | 33 | 61 |
| 覚井 | 22 | 123 | 93 | 238 | 177 | 74.37% | 覚井 | 5 | 26 | 30 | 61 |
| 神揚 | 16 | 118 | 70 | 204 | 162 | 79.41% | 神揚 | 2 | 25 | 15 | 42 |
| 高澄 | 16 | 56 | 52 | 124 | 90 | 72.58% | 高澄 | 2 | 12 | 20 | 34 |
| 舟石 | 14 | 74 | 63 | 151 | 99 | 65.56% | 舟石 | 10 | 19 | 23 | 52 |
| 本野 | 28 | 122 | 102 | 252 | 189 | 75.00% | 本野 | 13 | 25 | 25 | 63 |
| 湯山計 | 144 | 715 | 553 | 1412 | 1073 | 75.99% | 湯山計 | 39 | 142 | 158 | 339 |
| 戸屋野 | 2 | 12 | 9 | 23 | 20 | 86.96% | 戸屋野 | 0 | 2 | 1 | 3 |
| 古川 | 0 | 42 | 41 | 83 | 77 | 92.77% | 古川 | 0 | 0 | 6 | 6 |
| 古屋敷下 | 2 | 14 | 7 | 23 | 22 | 95.65% | 古屋敷下 | 0 | 1 | 0 | 1 |
| 古屋敷上 | 7 | 20 | 48 | 75 | 63 | 84.00% | 古屋敷上 | 2 | 4 | 6 | 12 |
| 平谷 | 4 | 26 | 20 | 50 | 42 | 84.00% | 平谷 | 0 | 4 | 4 | 8 |
| 千ヶ平 | 0 | 16 | 12 | 28 | 21 | 75.00% | 千ヶ平 | 0 | 1 | 6 | 7 |
| 川口 | 6 | 26 | 32 | 64 | 56 | 87.50% | 川口 | 1 | 2 | 5 | 8 |
| 江代計 | 21 | 156 | 169 | 346 | 301 | 86.99% | 江代計 | 3 | 14 | 28 | 45 |
| 合計 | 326 | 1663 | 1262 | 3251 | 2647 | 81.42% | 水上村計 | 76 | 253 | 275 | 604 |

11～2月分納入状況表（村県民税・固定資産税・国民健康保険税）

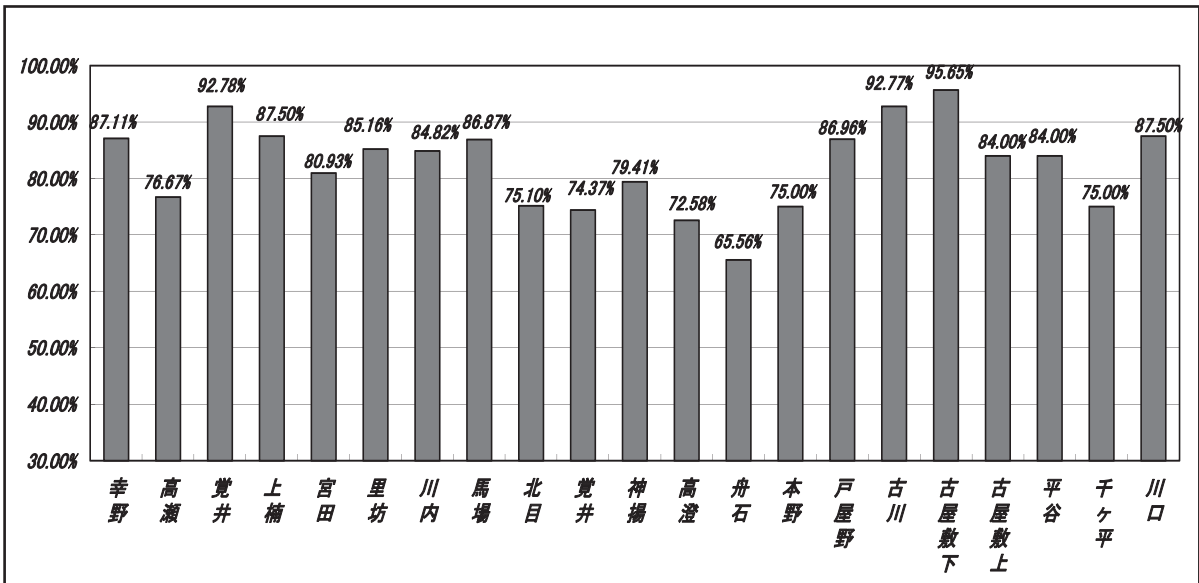

※ 各税について、ご不明な点がございましたら水上村役場各担当課までご連絡ください。

【税務課 TEL 44-0316】 村県民税・固定資産税・軽自動車税

【住民福祉課 TEL 44-0313】 国民健康保険税

あなたにも、マイナンバー。 はじまります。



マイナンバーキャラクター
マイナちゃん

平成27年
10月から
マイナンバーを
一人ひとり
お届けします！

！ マイナンバー(個人番号)とは、国民一人ひとりが持つ12桁の番号のこと。

- ・平成28年1月から社会保障・税・災害対策の行政手続きで使用が始まりますので、大切にしてください。
- ・法人にも13桁の法人番号が指定され、官民間わず自由に使用できます。

※行政の効率化や国民の利便性向上のため、平成29年1月から行政機関などでの情報連携が順次始まる予定です。※外国籍でも住民票のある方は対象となります。

| | | | |
|---------|---|--|--|
| 3つのメリット | <p>1 行政の効率化 手続きが正確で 早くなる</p> <p>行政機関・地方公共団体での作業の無駄が削減され、手続きがスムーズになります。</p> | <p>2 国民の利便性の向上 面倒な手続きが 簡単に</p> <p>申請時に必要な課税証明書といった資料の添付を省略できるようになります。</p> | <p>3 公平・公正な社会の実現 給付金などの 不正受給の防止</p> <p>行政機関が国民の所得状況などを把握しやすくなり、不正受給を防止できます。</p> |
|---------|---|--|--|

マイナンバー制度のお問い合わせは

0570-20-0178

マイナンバー

マイナンバー

検索

マイナンバー(個人番号)は、法律で定められた目的以外での使用、他人への提供が禁じられています。



マイナンバー（社会保障・税番号）

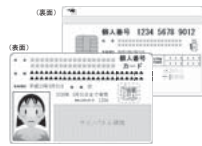

制度が始まります

マイナンバー（社会保障・税番号）は、住民票を有する全ての方に1人1つの番号を付して、社会保障、税、災害対策の分野で効率的に情報を管理し、複数の機関に存在する個人の情報が同一人の情報であることを確認するために活用されるものです。

マイナンバーは、行政を効率化し、国民の利便性を高め、公平かつ公正な社会を実現する社会基盤であり、期待される効果としては、大きく3つあげられます。

- ① 行政機関や地方公共団体などで、様々な情報の照合、転記、入力などに要している時間や労力が大幅に削減されます。複数の業務の間で連携が進み、手続きが正確でスムーズになります。
- ② 添付書類の削減など、行政手続きが簡素化され、国民の負担が軽減します。行政機関が持っている自分の情報の確認や、行政機関から様々なサービスのお知らせを受け取ることも可能になります。
- ③ 所得や行政サービスの受給状況を把握しやすくなり、負担を不当に免れたり、給付を不正に受けたりすることを防止するほか、本当に困っている人にきめ細かな支援を行えるようになります。

■ 番号はいつ、どのように通知されますか？

今年10月以降、住民票を有する国民の皆様一人一人に、12桁のマイナンバーが通知されます。中長期在留者や特別永住者などの外国人も対象です。原則として、市町村から、住民票の住所あてにマイナンバーが記載された「通知カード」が送付されます。住民票の住所と異なるところにお住まいの方はご注意ください。

マイナンバーは一生使うものです。マイナンバーが漏えいして、不正に使われるおそれがある場合を除いて、一生変更されませんので、大切にしてください。

■ マイナンバーはどのような場面で使用することとなりますか？

来年（平成28年）1月以降、順次、社会保障、税、災害対策の行政手続きでマイナンバーが必要になります。例えば、

- ① 年金を受給しようとするときに年金事務所にマイナンバーを提示
- ② 健康保険を受給しようとするときに健康保険組合にマイナンバーを提示
- ③ 毎年6月に児童手当の現況届を出すときに市町村にマイナンバーを提示
- ④ 所得税及び復興特別所得税の確定申告をするときに税務署にマイナンバーを提示
- ⑤ 税や社会保障の手続きで、勤務先や金融機関にマイナンバーを提示

といった場面で利用することになります。

マイナンバーは社会保障、税、災害対策の中でも、法律や自治体の条例で定められた行政手続きでしか使用することはできません。

情報提供ネットワークシステムを通じた各機関の間の情報連携は、国は平成29年1月以降、地方公共団体は平成29年7月以降、順次始まります。情報連携により、申請時の課税証明書等の添付省略など、国民の負担軽減・利便性向上が実現します。

■ マイナンバーを他人に提供してもよいのですか？

マイナンバーは、法律で定められた目的以外にむやみに他人にマイナンバーを提供することはできません。他人のマイナンバーを不正に入手したり、他人のマイナンバーを取り扱っている人がマイナンバーを含む特定個人情報を他人に不当に提供したりすると処罰の対象になります。

■ 個人情報が一元管理され、外部に漏れるおそれはありませんか？

個人情報が外部に漏れるのではないかと、他人のマイナンバーでなりすましが起こるのではないかと、といった懸念の声もあります。マイナンバーを安心・安全にご利用いただくため、制度面とシステム面の両方から個人情報を保護するための措置を講じています。

制度面の保護措置としては、法律に規定があるものを除き、マイナンバーを含む個人情報の収集や保管は禁止しています。また、特定個人情報保護委員会という第三者機関がマイナンバーが適切に管理されているか監視・監督します。さらに法律に違反した場合の罰則も、従来より重くなっています。

システム面の保護措置としては、個人情報を一元管理せず、従来通り、年金の情報は年金事務所、税の情報は税務署といったように分散して管理します。また、行政機関の間で情報のやりとりをするときも、マイナンバーを直接使わず、システムにアクセスできる人を制限し、通信する場合は暗号化を行います。

また、情報提供ネットワークシステムを使って自分の個人情報をいつ、誰が、なぜやりとりしたのか、ご自身で確認していただける手段として、平成 29 年 1 月からマイ・ポータル（情報提供等記録開示システム）が稼働する予定です。

■ 個人番号カードは何に使えるのですか？

個人番号カードは、表面に氏名、住所、生年月日、性別と本人の顔写真が表示され、裏面にマイナンバーが記載されます。個人番号カードは、市町村に申請していただくことで、平成 28 年 1 月以降、交付される予定です。

個人番号カードは、①本人確認のための身分証明書として利用できるとともに、②カードに搭載される IC チップや電子証明書を活用することにより、お住まいの市町村の図書館利用証や印鑑登録証など各地方公共団体が条例で定めるサービスにも使用できるほか、e-Tax をはじめ、各種電子申請を行うことができます。マイナンバーはカードの裏面に記載されますが、法律で認められた場合を除き、個人番号カードの裏面をコピーすることなどは法律違反になるので、注意してください。

なお、IC チップには、券面に書かれている情報のほか、電子申請のための電子証明書が記録されますが、所得の情報や病気の履歴などのプライバシー性の高い個人情報は記録されません。そのため、個人番号カードから全ての個人情報が分かってしまうことはありません。

■ 法人番号とは何ですか？

法人にも 13 桁の法人番号が指定され、広く公開されます。個人番号と異なり、官民間問わず、自由に利用できます。

■ マイナンバーについてさらに詳しい情報はホームページまで。コールセンターも開設しています。

マイナンバー制度のよくある質問（FAQ）や最新情報は、内閣官房のマイナンバー（社会保障・税番号）制度のホームページに掲載しています。特定個人情報保護委員会、総務省、国税庁、厚生労働省等の特設サイトへもリンクしています。「マイナンバー」で検索してください。

<http://www.cas.go.jp/jp/seisaku/bangoseido/index.html>

平成 26 年 10 月から、マイナンバーのコールセンターを開設しています。マイナンバーについてご不明な点がある方や、さらに詳しい情報を知りたい方は、お気軽にお問い合わせください。

電話番号 0570-20-0178（外国語は0570-20-0291）

開設時間 平日9時30分から17時30分まで

（平成 27 年 10 月から平成 28 年 3 月までの半年間は、平日の開設時間を 20 時まで延長。年末年始を除く土日祝日も 17 時 30 分まで開設予定。）

担当：住民福祉課 加藤 TEL 44-0313

お知らせ

- 学校体験・英語研修・地域見学・野外活動など
- ◆派遣先 米国・英国・豪州・カナダ・サイパン・シンガポール・フィジー・フィリピン
 - ◆日程 7月23日(木)～8月16日(日) 8～18日館 *事業により異なる
 - ◆対象 小3～高3の方まで *事業により異なる
 - ◆説明会 全国15都市、5月下旬 *入場無料・予約不要
 - ◆参加費 25～69万円
 - ◆締切 5月26日(火) および6月8日(月) *コースにより異なる

お問い合わせ・資料請求先

公益財団法人 国際青少年研修協会
住所 〒141-0031 東京都品川区西五反田7-15-4
(Tel) 03-6417-9721 (Fax) 03-6417-9724
(mail) info@kskk.or.jp (Hp) <http://www.kskk.or.jp>

JICA ボランティア春募集「体験談&説明会」

「青年海外協力隊」「シニア海外ボランティア」の春募集が4月1日(水)から5月11日(月)の期間で実施されます。興味のある方は下記までお問い合わせ下さい。

お問い合わせ先

独立行政法人国際協力機構九州国際センター
【JICA九州】市民参加協力課ボランティア班
(Tel) 093-671-8205 (mail) jicakic-de@jica.go.jp
詳しくはJICAホームページへ：<http://www.jica.go.jp>

ミツバチに対する農薬危害防止について

カンキツ類の開花期防除に当たっては、農薬散布によるミツバチへの危害が生じないように、近くの養蜂家と巣箱の位置や防除計画など事前に情報交換を行いましょ。また、農薬散布に際しては、ミツバチや巣箱に農薬がかからないよう十分注意しましょう。

お問い合わせ先

熊本県農業技術課 (Tel) 096-333-2381
畜産課 (Tel) 096-333-2401 または最寄りの各広域本部(地域振興局) 農業普及・振興課までお尋ねください。

九州電力から感電事故防止のお願い

鯉のぼりの季節になりましたが、感電事故防止のため、電線付近での鯉のぼりの掲揚や魚つりは絶対に行わないよう、お願いします。
なお、万一鯉のぼりや、釣り糸が電線にかかった場合は、自分で取ろうとせず、お近くの九州電力までご連絡いただきますよう、お願いします。

人吉球磨地域精神保健福祉啓発講演会

「五大疾病」に位置付けられている精神疾患(うつ病や認知症など)の患者数が増加しています。こころの病は誰でもかかりうる身近な病気です。病気や障がいと向き合いながら生活されているご本人の思いや支援者の実情などを、少しでも多くの地域住民の皆様へ、お伝えしたく今回の講演会を実施する運びとなりました。正しい知識や情報が早期発見と早期治療に役立ちます。この機会にぜひ皆様ご参加下さい。

- ◆日時 4月28日(火) 午後7時～9時まで
(開場:午後6時30分より)
- ◆会場 せきれい館(あさぎり町深田西955-1)
- ◆対象 人吉球磨地域住民の方
- ◆定員 100名程度
- ◆参加料 無料 ※予約や申込みは必要ありません。

お問い合わせ先

医療法人 精翠会 地域生活支援センター^{みどり}(担当 毎席)
(Tel) 22-2570 (Fax) 22-2602

要約筆記者養成講座(全21回)

- ◆日時 5月14日～10月29日 毎週木曜日
(8月13日～8月27日は休み)
午前10時～午後3時
 - ◆開催場所 熊本県身体障がい者福祉センター
(熊本市東区長嶺南2丁目3-2)
 - ◆対象 高校卒業以上の学力を有する方
 - ◆定員 ①手書き20人(先着順) ②パソコン20人(先着順)
 - ◆費用 3,000円程度(テキスト代)
 - ◆申込み締切 4月30日
- 【参考】要約筆記者とは
要約筆記者は、聴覚障がい者、とりわけ中途失聴者、難聴者の方の社会参加を支援するため、話し言葉を文字に変えることでコミュニケーションの支援を行います。

お申し込み・お問い合わせ先

電話で熊本県聴覚障害者情報提供センターへ
(Tel) 096-383-5595

小学生～高校生のための夏休み海外研修交流プログラム 参加者募集

公益財団法人・国際青少年研修協会では、10コースの参加者を募集しています。体験を通して、お互いの理解や交流を深め、国際性を養うことを目的に実施します。おひとりでご参加になる方が7割以上、はじめて海外へ行かれる方が多く、全国から参加するお友達との出会いも楽しみのひとつです。仲間づくりの指導もごさいますので、安心してご参加いただけます。

- ◆内容 ホームステイ・ボランティア・文化交流・



球磨郡医師会休日在宅医当番(4月)



| 月 | 日 | 曜日 | 上 球 磨 | 中 球 磨 | そ の 他 | 小 児 科 |
|---|----|----|---------------------------|----------------------------|-------------------------|-------------------------------------|
| 4 | 5 | 日 | 桑原医院 (TEL 45-0205) | 岩井クリニック (TEL 49-2181) | 緒方医院 (TEL 35-0131) | 公立多良木病院小児科 多良木町 (TEL 42-2560) |
| | 12 | 日 | 犬童耳鼻咽喉科 (TEL 43-1123) | 犬童内科胃腸科医院 (TEL 45-1125) | | 増田クリニック小児科 人吉市五日町 (TEL 22-3570) |
| | 19 | 日 | こんどう整形外科 (TEL 45-6555) | 高田内科医院 (TEL 38-3677) | 権頭医院 (TEL 36-0008) | 人吉医療センター小児科 人吉市老神町 (TEL 22-2191) |
| | 26 | 日 | そのだ医院 (TEL 43-2063) | 田中医院 (TEL 38-0061) | | たかはし小児科内科医院 人吉市相良町 (TEL 24-2222) |
| | 29 | 水 | 古城クリニック (TEL 44-0321) | 深水内科医院 (TEL 38-3221) | 球磨村診療所 (TEL 32-0377) | やまむら医院 あさぎり町 (TEL 45-0005) |

※ 予定のため、変更になる場合もございますので、ご了承ください。



休日当番薬局(4月)

| 月 | 日 | 曜日 | 当 番 薬 局 | そ の 他 |
|------------------------------------|----|----|----------------------------------|---------------------------------------|
| 4 | 5 | 日 | エスエス堂薬局吉井店 (あさぎり町) (TEL 45-6055) | 清風薬局サンロード免田店 (あさぎり町) (TEL 49-9600) |
| | | | おかざき薬局 (あさぎり町) (TEL 49-2905) | |
| | | | 多良木いちご薬局 (多良木町) (TEL 42-6888) | |
| | | | くま薬局 (相良村) (TEL 35-1300) | |
| | | | 山口薬局 (多良木町) (TEL 42-2123) | |
| | 12 | 日 | きりん薬局原田店 (多良木町) (TEL 42-6900) | |
| | | | くるみ薬局 (あさぎり町) (TEL 49-9630) | |
| | 19 | 日 | 高階誠心堂錦調剤薬局 (錦町) (TEL 38-4940) | |
| | 26 | 日 | 犬童薬局 (湯前町) (TEL 43-3903) | |
| | 29 | 水 | クスノキ薬局桜の里店 (水上村) (TEL 47-8123) | |
| エスエス堂きりん本町薬局 (あさぎり町) (TEL 45-6330) | | | | |

※ 予定のため、変更になる場合もございますので、ご了承ください。

4月のごみ収集…美しい水上 3R(リデュース・リユース・リサイクル)・温暖化防止活動に参加しましょう。

| 日 | 月 | 火 | 水 | 木 | 金 | 土 |
|----|-------------|----|----|--------------|----|----|
| | | | 1 | 2 燃えないごみ | 3 | 4 |
| 5 | 6 燃えるごみ | 7 | 8 | 9 資源ごみ | 10 | 11 |
| 12 | 13 燃えるごみ | 14 | 15 | 16 燃えないごみ | 17 | 18 |
| 19 | 20 燃えるごみ | 21 | 22 | 23 資源ごみ | 24 | 25 |
| 26 | 27 燃えるごみ | 28 | 29 | 30 燃えないごみ | | |

- 燃えるごみ** 6日・13日・20日・27日
- 燃えないごみ** 2日・16日・30日:燃えないごみ・鉄くず・ガラス・陶器
- 資源ごみ** 9日・23日:アルミ缶・スチール缶・透明びん・茶色びん

～生ごみ処理補助金について～

家庭から排出されるごみの減量とリサイクルを推進するため、ごみ処理容器（コンポスト）と電動生ごみ処理機購入の際の補助を行います。活用いただき、ごみの減量・リサイクルにご協力ください。

- 対象者
 - ・ 村内に住所を有する方
- 補助の内容
 - ・ ごみ処理容器（コンポスト）の場合
 - 1世帯2基までとし、購入額の2分の1の補助（100円未満の端数が生じたときは、その端数を切り捨てた額）以内とします。
 - ・ 電動生ごみ処理機の場合
 - 1世帯1基までとし、購入額の2分の1の補助（100円未満の端数が生じたときは、その端数を切り捨てた額）以内とします。
 - 但し、上限額を20,000円までとします。
- 申請方法
 - ・ 水上村役場住民福祉課にて申請ができます。
 - 〈申請時に必要なもの〉
 - 申請書（役場にあります。）
 - 領収書（支払者、購入額、購入先及び購入日が判明でき、発行者の印があるものとします。）
 - 振込通帳
 - 印鑑



お問い合わせ先 住民福祉課（担当：白川） TEL 44-0313

汗の原親水公園 駐車場の かさ上げ工事が終了

汗の原親水公園駐車場のかさ上げ工事が終了しました。

元の高さから4 m上がり、駐車場から公園への高低差がなくなって、出入りが楽になりました。



元田 京一 作品シリーズ 210

密 しきみ(密科)

「しきび」とも読み、「櫛」とも書きます。

常緑樹で高さ10メートルにもなり、枝を仏壇や墓に供えたりすることから、寺院や墓地によく植えられています。樹皮や葉から線香や抹香を作るので、葉をちぎるととても良い香りがします。開花時期は春で、黄色のパサパサした花をつけます。花や葉、実、さらに根から茎にいたるすべてに毒があり、特にシキミの実は植物としては唯一、劇物に指定されているので注意が必要です。

花言葉：「猛毒」「甘い誘惑」「援助」



表紙の説明

3月14日(土)に水上中学校卒業式が行われました。平成26年度卒業生は男子7名、女子13名の計21名です。

人のうごき

平成27年2月末現在()内は先月比

人口 2,384(-6)

男 1,114(-4)

女 1,270(-2)

世帯数 926(-1)

4月の行事予定

- 1日(水) 保育所入園式
消防入退団式
- 8日(水) 中学校入学式
- 9日(木) 小学校入学式
- 12日(日) 熊本県議会議員投票日
- 26日(日) 水上村長、村議会議員投票日
- 29日(水・祝) しゃくなげ祭り

※予定ですので、変更になることがあります。