

自然と共に生きる 広報 水上市村 2015. no526

お祭り

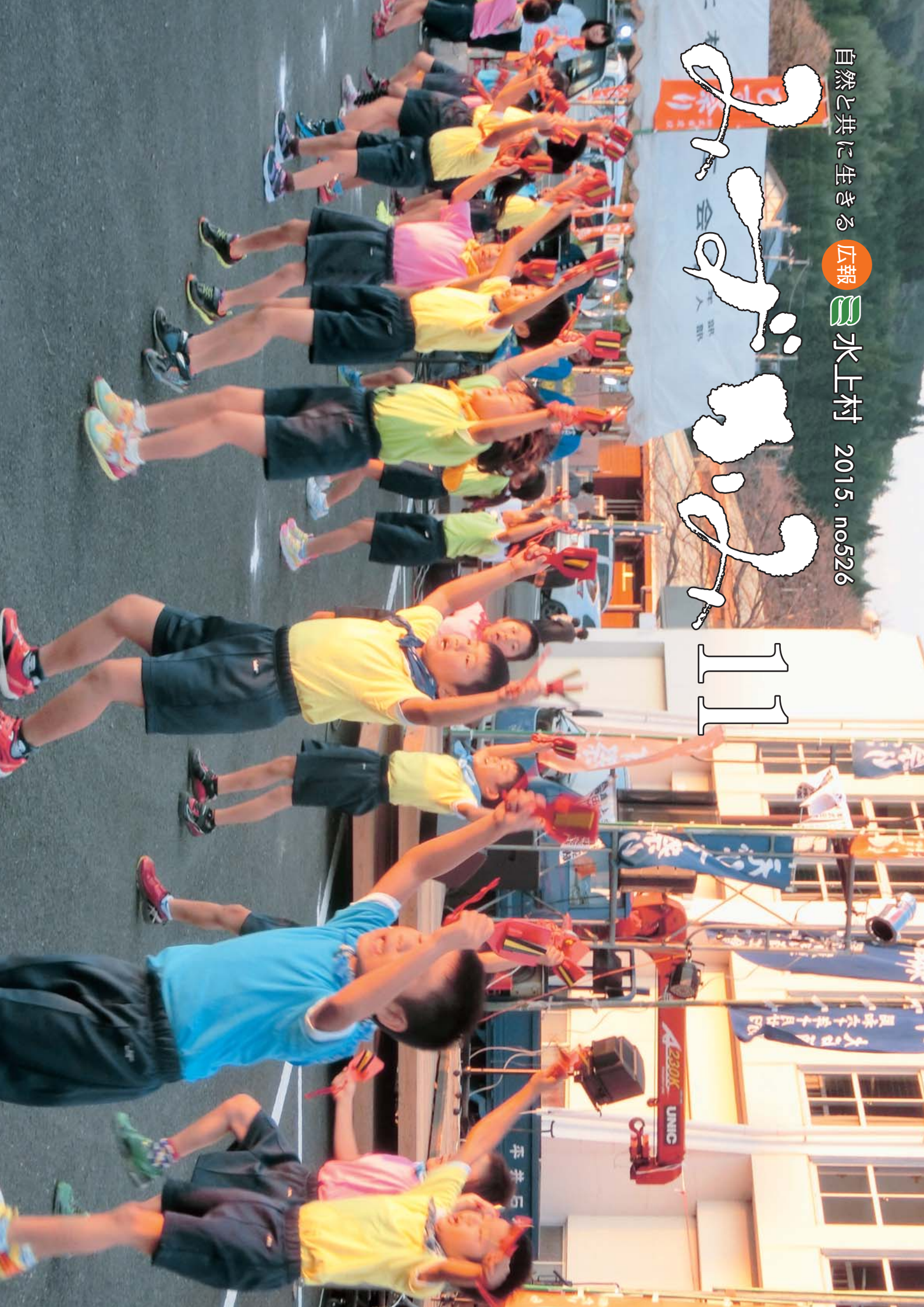

大運動会



3・4・5・6年鼓笛隊

10月4日（日）に各小学校・体協支部合同運動会、10月11日（日）に福祉団体体育祭が開催されました。当日は天候に恵まれ、絶好の運動会日和となりました。大人も子どもも大盛り上がりで、楽しい運動会となりました。



1・2年ダンス

岩野小学校



地区別玉入れ合戦



赤団の応援



白団の応援



福祉団体

湯山小学校

秋季合同



KUMAKOI



ありがとう



大綱引き



赤団応援



Joy!



白団応援



岩野小

いきいき芸術体験

9月11日（金）に、今年度の「いきいき芸術体験」として「劇団きらら」をお迎えしました。今回は、一方通行的な知や技術の伝達でなく、参加者が自ら参加・体験し、何かを学んだり創り出したりするワークショップ形式で行われました。子どもたちは、縄があるかのように見せるエア縄跳びや体育館を仮想ジャングルに見立て冒険するといった活動等を通して、想像力と表現力を磨きました。生き生きとした表情で参加していた子どもたちが印象的でした。「想像力は、生きていく上での武器になる」という劇団員の言葉で幕を閉じたこの取組は、子どもたちの心に刻まれたものと思います。



子どもの声

「いきいき芸術体験」

今日、芸術体験がありました。最初は、声を出す練習でした。高い声や低い声を出すのがむずかしかったのですが、とても楽しかったです。特に、先生たちがされるのがおもしろかったです。エアなわとびは、本当になわがあるみたいで不思議でした。たんけんをする場面では、川を渡る場面では、みんながそれぞれ考えた動きをしていて、とても上手だな❗️と思いました。詩を読まれるのも楽しかったです。最後のキツネの詩は、少し悲しい気持ちになり、涙が出そうになりました。今日の学習をこれから先、生かしていきたいと思いました。

第66回球磨畜産共進会

「第66回球磨畜産共進会」が、9月10日に球磨家畜市場（錦町）で開催されました。

大会全体で種牛85頭・飼料作物22点の参加があり、本村からは種牛6頭・飼料3点の出品がありました。

乾草の部において信國満昭さんが見事名誉賞2席を受賞されました。

受賞者のすばらしい成績は、日々のご自身の努力と畜産関係者の支援のたまものであり、これからの畜産農家の発展につながる共進会となりました。



育成種牛2部で優秀賞を受賞された尾前誠さんと「ちかこ号」

球磨畜産共進会の成績

▼育成牛1部	・優秀賞	杉野 久志（湯山北目）	「なおこ号」
▼育成牛2部	・優秀賞	石山 慎二（湯山高澄）	「てるよ号」
	・〃	尾前 誠（湯山本野）	「ちかこ号」
	・〃	松田 洋（湯山北目）	「れお号」
	・〃	杉野 久志（湯山北目）	「ちひろ号」
▼経産牛の部	・優秀賞	福田 和吉（湯山舟石）	「はる号」
▼乾草の部	・名誉賞2席	信國 満昭（湯山覚井）	
	・優秀賞	尾前 武志（湯山本野）	
▼サイレージの部	・優秀賞	安達 廣（岩野高瀬）	

11月開催!! 秋フェスタ in みずかみ

～第13回農林業祭り&オールドカーフェスティバル～

本年も秋フェスタ in みずかみと題して、第13回水上村農林業祭りとオールドカーフェスティバルを同時開催します。バーベキューやイベントを多数計画しております。多くの方々の参加を心よりお待ちしております。

また、村外からの来場者も多くなることが予想されますので、前売り券の購入と当日早めのご来場をおすすめします。

日時：11月15日（日） 午前10時～午後3時

場所：汗の原親水公園（湯山） ※雨天時は旧筍工場で開催

チケット：1,000円（お肉+福引き抽選券）

※JA水上店・上球磨森林組合・水上村役場経済課で販売します。

シャトルバス：午前9時30分～午後3時30分まで、高城公園⇄親水公園間のシャトルバスを運行しますので、ご利用ください。



行政相談所の開設

今年度は「毎月第2木曜日」に行政相談所を開設します。

相談は無料で秘密は固く守られます。お気軽にご相談ください。

日時：11月12日（木）午後1時～午後3時

場所：水上村保健センター

相談員：行政相談委員 唐鎌 精二 さん

問い合わせ先

水上村役場 総務課 高橋 ☎44-0311



弁護士無料相談

※社会福祉協議会による、相談会も同日開催されます。

日時：11月12日（木）午後1時～午後4時

場所：水上村保健センター

相談員：弁護士等 ※事前に予約が必要です。

問い合わせ先

水上村社会福祉協議会 ☎44-0782

議会だより

第9号

第3回9月定例会

学校給食費10月から無料化へ

平成27年第3回（9月）定例会が9月8日から14日までの7日間の会期で開催され、専決処分事項の承認1件、人事案件1件、財産の処分1件、条例3件、報告1件、27年度各会計補正予算5件、26年度各会計決算8件などが提案され、慎重に審議された結果、原案どおり可決・認定されました。

また、一般質問には、6名の議員が登壇し、執行部への考えを質しました。

村長諸般の報告

○株式会社みずかみ経営状況、分析結果について第三セクター特別委員会等を通じ、継続して経営改善に努める

岡紀彦元社長の業務上横領及び建造物侵入、窃盗事件について9月2日、熊本地方裁判所人吉支部において懲役2年、執行猶予4年の判決が言い渡された。

○ダイヤモンド婚、金婚式の表彰

ダイヤモンド婚（結婚60年） 2組
金婚式（結婚50年） 12組

○台風15号の被害状況

村内3地区の避難所に自主避難があったが、人的被害はなかった。被災した村道、林道等の災害復旧工事のため、測量設計費を補正予算計上。



○国道388号線、舟石から湯山峠までの未改良区間の整備状況の展望

熊本県土木部が単独予算により、舟石から湯山峠までの約2.8kmの未改良区間の調査測量に着手。

○クロスカントリー整備事業に係る間伐等森林整備促進補助金の返還

クロスカントリーコース整備用地内における村有林間伐に伴い、平成23年度、国の補助事業で実施した間伐部分の間伐等森林整備促進補助金の返還について、国・県と協議中。

○財産処分

昭和31年7月17日に熊本県営林局長と水上村教育委員会教育長との間で岩野地区、石舟国有林2039林小班が学校分収林として分収契約され、本年が契約満了となり立木が入札に付されたことによる林産物売払が通知された。

○熊本県町村会の町村長海外研修

8月16日から20日までの3泊5日の日程で、熊本県町村会の町村長海外研修でインドネシアの視察研修を行い、参加した県下町村長との親睦と視察研修の見聞を村政運営にいかしていきたい。

教育長諸般の報告

○全日本中学生女子ソフトボール大会出場

8月7日から10日にかけて、大阪市で開催された全日本中学生女子ソフトボール大会に水上中が出場。初戦の岡山県津山東クラブに敗退したが、生徒には

貴重な経験となった。また、熊本県選抜チームに西瑩欣（イエーション）さんと黒木あゆさんが選ばれ、沖縄県で開催された九州各県対抗中学生選抜ソフトボール大会に出場。



○県中体連柔道大会

7月25日、小国ドームで開催された県中体連競技大会団体戦は、予選リーグ2位で通過したが、決勝トーナメントで九州学院に敗退。個人戦では、90キロ級で竹内勇伸（ゆうしん）君、73キロ級で坂本拳斗（けんと）君が優勝。九州大会個人戦では、90キロ級で竹内君が3位、73キロ級で坂本君が準優勝。



2人は北海道函館市で行われた全国大会に出場し、坂本君は惜しくも2回戦敗退、竹内君は3位という快挙を成し遂げた。

○第70回県民体育祭

9月12日から13日に、熊本市を会場に第70回県民体育祭が開催され、各種競技に本村から42名が参加。

人事案件

○水上村教育委員の選任同意について

荒嶽そのみ氏（湯山覚井）を選任することに同意しました。

条例

○水上村個人保護条例の一部を改正する条例の制定について

平成25年5月に「行政手続における特定の個人を識別するための番号の利用等に関する法律（番号利用法）」が制定されました。一般的には、マイナンバー法と言われています。10月

からの法施行に伴い、地方公共団体の個人番号を含む個人情報 の適正な管理について必要な措置を講ずるための条例改正です。

○水上村手数料条例の一部を改正する条例の制定について

10月からの番号利用法施行に伴い、証明関係等手数料の区分等について改正が必要となったため、条例改正するものです。

○水上村児童又は生徒の学校給食に係る経費の負担に関する条例の制定について

学校給食に係る経費を村が負担することにより、保護者の負担軽減を図るとともに子育て支援及び教育の充実に寄与することを目的に条例制定するものです。

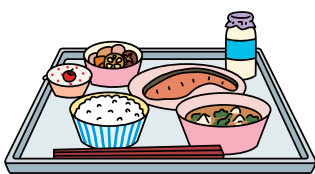

予算

○平成27年度水上村一般会計補正予算(第4号)

歳入歳出予算の総額に5,120万円を追加し、総額を24億8,835万円とするものです。

歳出の主なものは、白蔵線、幸野幸野原線、幸野原松山線、覚井笠振線、本野笠振線、古屋敷柳平線の村道6路線の舗装工事3,000万円などを追加計上しました。

○平成27年度水上村国民健康保険特別会計(事業勘定)補正予算(第1号)

歳入歳出予算の総額に1,203万7千円を追加し、総額を4億2,393万7千円とするものです。



○平成27年度水上村国民健康保険特別会計(直診勘定)補正予算(第2号)

歳入歳出予算の総額に1万5千円を追加し、総額を692万5千円とするものです。



○平成27年度水上村介護保険特別会計補正予算(第2号)

歳入歳出予算の総額に2,662万6千円を追加し、総額を3億5,742万6千円とするものです。

○平成27年度水上村後期高齢者医療特別会計補正予算(第1号)

歳入歳出予算の総額に5万4千円を追加し、総額を3,145万4千円とするものです。

決算認定

○平成26年度水上村一般会計歳入歳出決算認定

○平成26年度水上村国民健康保険特別会計歳入歳出決算認定

○平成26年度水上村介護保険特別会計歳入歳出決算認定



○平成26年度水上村後期高齢者医療特別会計歳入歳出決算認定

○平成26年度水上村簡易水道事業特別会計歳入歳出決算認定

○平成26年度水上村農業集落排水事業特別会計歳入歳出決算認定

○平成26年度水上村林業集落排水事業特別会計歳入歳出決算認定

○平成26年度水上村下水道事業特別会計歳入歳出決算認定



いずれも審議の結果、原案どおり認定されました。

平成 26 年度歳入歳出表 一般会計

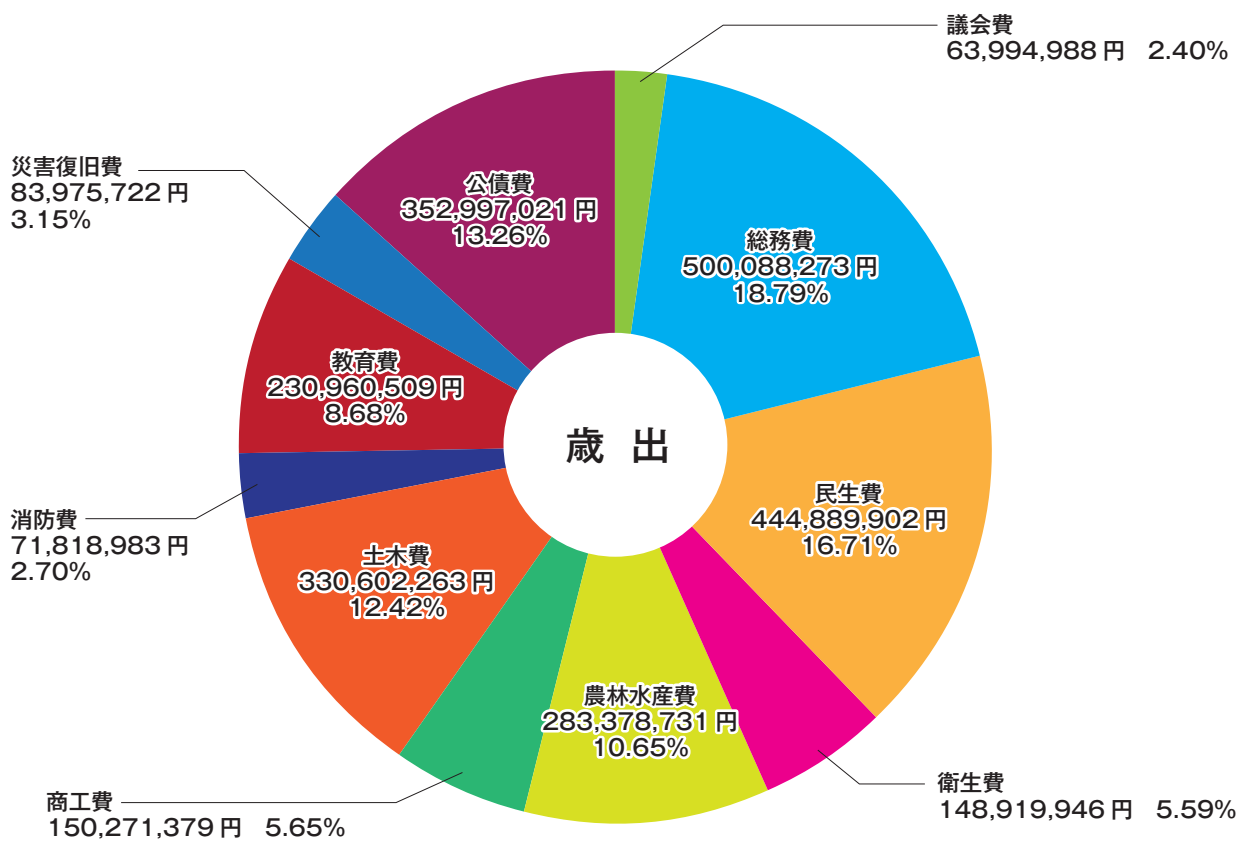
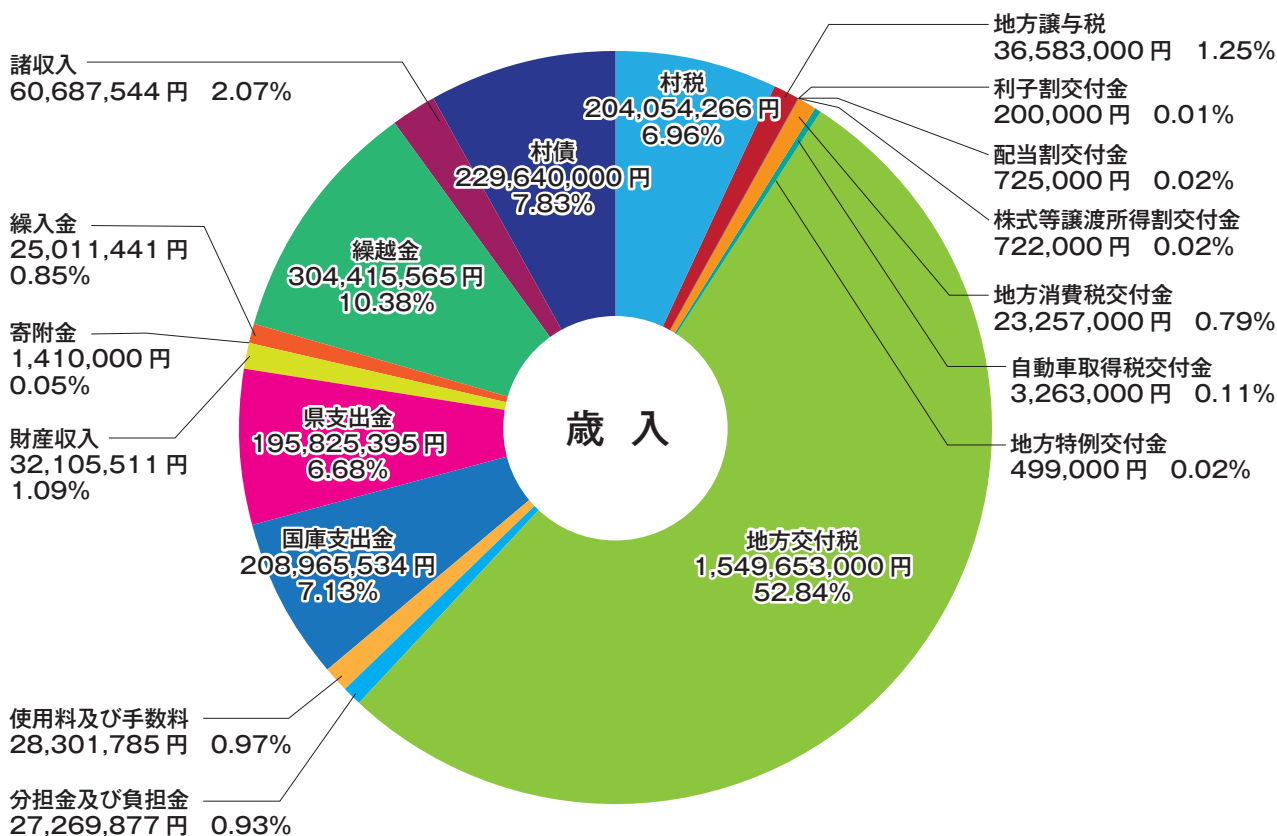

平成 26 年度 水上村会計別決算総括表

(単位：円)

会計別	区分	予算現額	決算額	予算現額に対する決算額比較増減額(繰越明許費を含む)	予算現額に対する決算額の比較(%)
一般会計	歳入	2,964,656,000	2,932,588,918	△ 32,067,082	98.92%
	歳出	2,964,656,000	2,661,897,717	△ 302,758,283	89.79%
	歳入歳出差引残額		270,691,201		
国民健康保険特別会計	歳入	375,900,000	380,491,152	4,591,152	101.22%
	歳出	375,900,000	325,538,459	△ 50,361,541	86.60%
	歳入歳出差引残額		54,952,693		
介護保険特別会計	歳入	499,524,000	486,829,775	△ 12,694,225	97.46%
	歳出	499,524,000	459,242,946	△ 40,281,054	91.94%
	歳入歳出差引残額		27,586,829		
後期高齢者医療特別会計	歳入	30,229,000	30,195,537	△ 33,463	99.89%
	歳出	30,229,000	29,294,373	△ 934,627	96.91%
	歳入歳出差引残額		901,164		
簡易水道事業特別会計	歳入	45,935,000	46,554,085	619,085	101.35%
	歳出	45,935,000	41,649,897	△ 4,285,103	90.67%
	歳入歳出差引残額		4,904,188		
農業集落排水事業特別会計	歳入	58,510,000	59,043,612	533,612	100.91%
	歳出	58,510,000	57,985,353	△ 524,647	99.10%
	歳入歳出差引残額		1,058,259		
林業集落排水事業特別会計	歳入	6,700,000	6,679,465	△ 20,535	99.69%
	歳出	6,700,000	6,619,220	△ 80,780	98.79%
	歳入歳出差引残額		60,245		
下水道事業特別会計	歳入	38,851,000	39,532,888	681,888	101.76%
	歳出	38,851,000	37,915,087	△ 935,913	97.59%
	歳入歳出差引残額		1,617,801		
総合計	歳入	4,020,305,000	3,981,915,432	△ 38,389,568	99.05%
	歳出	4,020,305,000	3,620,143,052	△ 400,161,948	90.05%
	歳入歳出差引残額		361,772,380		

報告

○平成26年度水上村財政健全化判断比率の報告について

財政健全化法に基づき監査委員の意見を付して報告があり、いずれも早期健全化基準を下回っており良好と認められました。

その他

○専決処分事項の承認を求めることについて(平成27年度水上村一般会計補正予算(第3号))
 ○財産の処分について(学校分収林1,170万7,200円で処分)
 ○議員派遣の件について
 ○継続審査申出書について

7月23日開催 第3回臨時会

人事案件

○水上村監査委員の選任同意について
 松下祐司氏(あさぎり町)を選任することに同意しました。

○水上村教育長の選任同意について
 西野健氏(あさぎり町)を選任することに同意しました。

その他

○継続審査申出書について

予算

○平成27年度水上村一般会計補正予算(第2号)
 歳入歳出予算の総額に265万

一般質問

考えを質す!



小野 頼年 議員

Q 奨学金制度 改正は

A 課題も多いが 前向きに

問 制度の基準は。

答 橋本教育課長 高校、大学
など、在学、進学したりする
者で、勉学の意欲を有し、経済
的な理由により就学が困難な者
に対し奨学金を貸与する。また、
社会貢献し得る人材の育成を
図るといったことも目的としている。

問 高校進学において、制度の
見直しは。

答 中嶽村長 貸与額を引き上
げるといふ選択肢もあるが、
返還額も多くなり、滞納がある
のも事実である。様々な無利子
の奨学金制度と合わせ関係者に
広く周知したい。

問 現在の奨学金制度に加え、
一定期間、村内で勤務または居住
するなどを条件に返済免除や入

学補助といった新たな制度を
創設しては。

答 中嶽村長 入学金の違いや
中途退学など検討すべき課
題も多くあるが、良い方向に考
えていきたい。

Q 今後の空き家対策は

A 空き家等対策計画を策定

問 空き家対策の現状は。

答 田島企画観光課長 対策の
現状については、2つある。

1点目は、景観の悪化や防災、
防犯の面からも危惧され、住民
の生活環境に深刻な影響を及ぼ
している。「空き家等対策計
画」の策定を進めたい。2点目は、
平成25年度空き家利活用の調査
では、住居が145戸、そのうち

2戸の住居の情報をホームペー
ジ上で提供している。

問 危険家屋固定資産税の優遇
措置廃止の考えは。

答 中嶽村長 空き家だけ優遇
措置を廃止しても撤去する
かといえ、厳しいものがある。
国の予算措置を見ながら考えて
いきたい。



Q

クロスカントリー整備の 必要性は

A

地域経済の波及効果を狙う



那須 正弘 議員

問 利用者の場所的条件の判断基準は。

答 橋本教育課長 日本陸上競技連盟、実業団や高校の監督、コーチから豊かな自然、良質な温泉、おいしい料理、真夏でもさわやかな気候とスポーツ合宿に最適な環境が整っており、標高も900〜1,000mで湯山の中心から15分程度ということで、計画を進めてきた。

問 黒字経営の見通しは。

答 橋本教育課長 施設単体での運営は、利用料だけの収入のため大変厳しい。黒字経営を目標にするのではなく、地域における経済効果により、様々な波及効果を狙いたい。



Q

ゴイシツバメシジミの保護管理体制は

A

専門家の話を聞き、方向性を考える

問 保護観察の観点から施設整備の構想は。

答 橋本教育課長 食草であるシシランの保護・

育成・増殖の取り組みや蝶本体の保護活動に関係機関と協議、実施している。

答 中嶽村長 施設にこだわらず、自然の中で見守りながら繁殖も含め専門家の話を参考に今後の方向性を考える。



Q

運動部活の社会体育移行の対策は

A

委員会を設置し、 周辺町村と検討



米本 宗徳 議員

問 小学校の運動部活動が社会体育へ移行するにあたり、今後村内だけではできないスポーツもあると思うが、球磨人吉全体での検討会の開催予定は。

答 西野教育長 本村でも実態に応じた形で移行できるように、委員会を設置し、周辺町村と連絡を取り合って検討していく。

問 夏休みは子どもたち、先生たちにとってはどんな期間か。

答 西野教育長 子どもたちにとっては、学校で体験できないことが家庭や地域でできる期間である。

先生たちにとっては、1学期の検証、まとめをする期間であり、後半は2学期の準備をする大事な期間になる。



問 球磨人吉に、夏休みを短縮している学校があるが、水上の小・中学校は短縮する必要はあるのか。

答 西野教育長 規模の大きい学校は行事に使う時間が多

く、授業日数が不足する。水上の場合は、30〜40時間の余裕が見られるので短縮する必要はない。

Q

支障木の除伐は

A

住民に周知をはかり、 依頼する

問 道路環境は、よくなっているが、通行の妨げとなる支障木の除伐などの対応は。

答 堤田建設課長 道路敷きにある支障木は対応できるが、私有地については切ることができない。県から周知の依頼があり、道路に張り出している竹木伐採のチラシを回覧し、住民にお願いしている。

問 県道上椎葉湯前線の役場からダムまでの間が暗く、道路下を買収、伐採し、桜や紅葉

などの樹木を植栽する考えは。

答 中嶽村長 旧県道と今の県道の間が急峻で、道路の保全管理が気になる。当面、民有林については見守っていく。

問 県道上椎葉湯前線の役場からダムまでの間が暗く、道路下を買収、伐採し、桜や紅葉



Q 農業振興策の考えは

A ブランド化を目指し、 産業振興機構を視野に



杉野 久志 議員

問 担い手不足解消への取り組みは。

答 中嶽村長 将来の後継者に青年就農給付金を交付している。また、村の単独事業として農業生産資材の導入事業を中心とした各種補助金制度を設け、様々な担い手対策を講じているが、今後も十分に検討していく。

問 これからの農業に対する村の考えは。

答 中嶽村長 農地の集積を行い、経営基盤を確立させ、農業所得の向上を目指す。更に、米のブランド化のためにも官能食味検査を実施して特Aを目指し、販売に対しても消費者アドバイザーと産業推進機構との兼ね合いの中で考えていく。



Q 湯山診療所について

A 状況を見守って検討

問 湯山地区に診療所を置く考えは。

答 中嶽村長 水上温泉診療所から熊本市医師会に運営の依頼をされている。今後の状況を見守り、検討したい。



Q 村政座談会は

A 地区集会などで対応



米良 哲 議員



問 選挙期間中大きく「4つ」の公約をされたが、その内容や決意など、村民に対して説明及び意見交換の場を設ける考えは。

答 中嶽村長 今のところ、座談会等を開催する計画はないが、住民の方が多く集まる機会などでの要請があれば、そこで話をさせて頂きたい。日程を考慮し、区長会などで呼びかけていきたい。

Q 防犯カメラ設置の考えは

A 調査を行い、検討する

問 安全で安心な地域づくりを推進するため、公共施設等への「防犯カメラ」設置の考えは。

答 中嶽村長 設置するのはどんな目的でどこに設置するかが、一番の問題だと思う。最初から犯罪抑止という事だけでは法律的にも上位法優先の原則があることから、まず調査を行うべきと考える。



Q ラジオ受信難対策の 取り組みは



荒嶽 晋 議員

A 人吉局の整備状況を見はからい検討



問 災害時におけるラジオの必要性は。

答 中嶽村長 必要性は十分理解している。早急に対応を考え補助事業の採択にむけ努力したい。

問 ラジオは災害時のファースト・インフォーマー（第一情報提供者）と位置付けされている。

平成11年3月の一般質問でラジオ受信難対策について取り上げられたがその後の経緯は。

答 那須総務課長 当時NHKの改修は5,000世帯以上が対象ということで不可能。FM中継局についても補助事業がなく取り組みに至っていない。

問 受信難解消にむけた今後の取り組みは。

答 那須総務課長 基地局である人吉の高塚山の鉄塔の高さを上げて、電波強度を高める方式が考えられる。

現在、AM波をFM波に変換する方式がすすめられているが、音質はよくなるものの受診エリアは狭くなる。

本村の現状にあった方策を調査し、整備状況を見はからった後に事業を開始したい。

議会を傍聴してみませんか 次回の定例議会は12月です

（手続は住所・氏名を書くだけです） 詳しくは議会事務局Tel 44-0319まで

編集後記

ここ数年、世界のスポーツ界において日本人の活躍が目立っている。特に今年は、ラグビーのワールドカップでの活躍が話題となり「一人はみんなのために、みんなは一人のために」という言葉がよく聞かれ、選手たちの頑張りをたたえた。これからは駅伝のシーズンとなるが、この言葉がよく合うスポーツではないだろうか。スポーツだけではなく、社会生活においても大切な意味を持つ言葉ではないかと思うが、皆さんはどう感じられますか。

今年も残すところあと2か月、本格的な厳しい寒さに備え、体調管理には十分注意していただきたい。

米本 宗徳



広報特別委員会

委員長

荒嶽 晋

副委員長

米本 宗徳

委員

米良 哲

山崎 隆浩



奥球磨で競う！熱い走り！

第4回公認

奥球磨ロードレース大会

2016 **1/17** 雨天決行 日

会場／水上中学校
コース／(公財)日本陸上競技連盟公認コース



参加者募集中 申込開始日 2015年9月1日(火) 申込締切日 2015年12月4日(金)

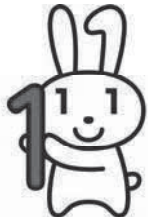

10月5日マイナンバー制度がスタートしました

あなたの「マイナンバー」をお知らせします。いろいろな場面で使いますのでなくさないよう大切に保管してください。

1. 通知カードについて(通知があります)

通知カードは住民のひとりひとりに通知されます。通知カードは、紙製のカードで、住民にマイナンバー（個人番号）をお知らせするためのものです。

券面にはお住まいの市区町村の住民票に登録されている「氏名」「住所」「生年月日」「性別」と「マイナンバー（個人番号）」等が記載されています。

お届けは平成 27 年 10 月から始まり、みなさまの住民票の住所に簡易書留（世帯主宛）で届きます。

※ 通知カードは転送されませんのでご注意ください。

通知カード（おもて）



2. 通知カードのお届けについて

概ね平成 27 年 11 月末頃までにお届け出来るよう取り組んでいます。

※通知カードは世帯主宛に簡易書留で届きますが、ご不在の場合は郵送物等ご不在連絡票が入りますので郵便局での保管期限内に、ご不在連絡票に基づき再配達等のお手続きをお願いします。

3. 個人番号カードについて（取得には申請が必要です）

個人番号カードはマイナンバー（個人番号）が記載された顔写真付のカードです。個人番号カードは、プラスチック製の IC チップ付きカードで券面に氏名、住所、生年月日、性別、マイナンバー（個人番号）と本人の顔写真等が表示されます。

本人確認のための身分証明書として利用できるほか、自治体サービス、e-Tax 等の電子証明書を利用した電子申請等、様々なサービスにもご利用いただけます。

個人番号カード（おもて）



4. 個人番号カードでしかできないこと

(1) 個人番号を証明する書類として

マイナンバー（個人番号）の提示が必要な様々な場面で、マイナンバー（個人番号）を証明する書類として利用できます。（通知カードでも個人番号の証明はできますが、(2) 以下はできません。）

(2) 各種行政手続きのオンライン申請

平成 29 年 1 月から開始されるマイナポータル（注）へのログインをはじめ、各種の行政手続きのオンライン申請に利用できます。

(3) 本人確認の際の公的な身分証明書

マイナンバー（個人番号）の提示と本人確認が同時に必要な場面では、これ 1 枚で済む唯一のカードです。金融機関における口座開設・パスポートの新規発給など、様々な場面で活用できます。

(4) 各種民間のオンライン取引に

オンラインバンキングをはじめ、各種の民間のオンライン取引に利用できるようになります。

（注）マイナポータルとは行政機関がマイナンバー（個人番号）の付いた自分の情報をいつ、どこでやりとりしたのか確認できるほか、行政機関から自分に対しての必要なお知らせ情報等を自宅のパソコン等から確認できるもので、平成 29 年 1 月から利用できる予定です。

5. 同封の申請書で個人番号カードを申請しよう（初回交付は無料）

〔通知カードと個人番号カード申請書（みほん）〕



<p>通知カード</p> <p>個人番号 0123 4567 8901</p> <p>氏名 花子</p> <p>この部分が通知カードです。切り取って使用します。</p> <p>住所 ○○県△△市□□町○丁目△番地1-1-1</p> <p>平成5年3月31日生 性別 女</p> <p>発行日 平成27年10月00日</p> <p>△△市長 1123456789</p> <p>マイナンバー</p>		<p>● 誤って取られた者以外の者が個人番号をコピーすることは、法律で禁止されています。また犯罪事実を改ざんした者は、罰則により罰せられます。</p> <p>● この通知カードを拾得された方は、お手数ですが、下記連絡先までご連絡ください。</p> <p>お問い合わせセンター 0570-783-578</p> <p>● この通知カードは、個人番号カードの交付を受ける場合は、必ず封に返納しなければなりません。</p>				
<p>個人番号カード交付申請書 電子証明書発行申請書</p> <p>△△市長宛 (地方公共団体情報システム機構 宛)</p> <p>申請書ID 1234 5678 9012 3456 7890 123</p> <p>番号 花子</p> <p>この部分が個人番号カード申請書です。</p> <p>氏名</p> <p>住所 ○○県△△市□□町○丁目△番地1-1-1</p> <p>生年月日* 平成5年03月31日 性別* 女</p> <p>【代替文字情報】</p> <p>電話番号</p> <p>外国人住所の区分*</p> <p>在留期間等 満了日*</p> <p>在留期間等 満了日*</p> <p>右欄の点字表記を希望する (※最大11文字まで(漢字は1文字))</p> <p><input type="checkbox"/> バンゴウ ハナコ</p> <p>※上に入力されている情報は、平成00年00月00日現在のものです。</p> <p>左のQRコードを読み取るとスマートフォン等から交付の申請ができます。</p> <p>申請書ID 1234 5678 9012 3456 7890 123</p> <p>右のQRコードは製造管理用です→</p> <p>視覚障がい者用 音声コード 10000019 01/01 3190110000019#</p>		<p>表面の内容に誤りのないことを確認しましたので、個人番号カードの交付及び電子証明書の発行を申請します。</p> <p>顔写真貼付欄</p> <p>サイズ (縦4.5cm×横3.5cm)</p> <p>申請日 年 月 日</p> <p>申請者氏名 (自署) 印</p> <p>● 以下の電子証明書の詳細については、同封の「ご案内」をご覧ください。</p> <p>発行を希望しない電子証明書がある場合、下の口を黒く塗りつぶしてください。</p> <p><input type="checkbox"/> 署名用電子証明書※ 不要 ※15歳未満の方、成年被後見人の方には強制発行されます。</p> <p><input type="checkbox"/> 利用者証明用電子証明書 不要</p> <p>【ご注意】電子証明書は、e-Tax等の電子申請、マイナポータルへのログイン、コンビニ交付サービスなど多様なサービスを提供するためのものです。</p> <p>口を黒く塗りつぶす場合には、電子証明書の機能が搭載されないこととなります。</p> <p>よりがな</p> <table border="1"> <tr> <td>代理人氏名 (自署)</td> <td>本人との関係</td> </tr> <tr> <td>代理人住所</td> <td></td> </tr> </table> <p>(電話番号:)</p> <p>● 15歳未満の方、成年被後見人の方が申請を行う場合は、法定代理人の方が、以上の「代理人記載欄」にご記入ください。</p> <p>● 申請の際は、同封の「ご案内」をご覧ください。</p> <p>● 表面の記載事項のうち、*印の付いた項目に誤りや変更がある場合、申請は受付できませんので、本申請書は送付せず、お住まいの市町村窓口にお問合せください。</p> <p>● 切り取った本紙は、お問合せの際に必要となりますので、通知カードと併せて大切に保管してください。</p>	代理人氏名 (自署)	本人との関係	代理人住所	
代理人氏名 (自署)	本人との関係					
代理人住所						

①氏名、住所等

記載されている氏名、住所等に誤りや引越などによる変更がある場合には、この申請書は使用できませんので、下記までご連絡ください。

②電話番号

日中つながりやすい電話番号をご記入ください。

③右欄の点字表記を希望する

「個人番号カード」に点字の表記が必要な方は、口を黒く塗りつぶしてください。右欄のお名前が点字で表記されます。

④申請日

申請日を記入してください。

⑤申請者氏名

申請者本人が署名するか、記名・押印をしてください。

⑥顔写真貼付欄

顔写真を貼付してください。

⑦「署名用電子証明書」「利用者証明用電子証明書」発行有無

電子証明書は、e-Tax等の電子申請、マイナポータルへのログイン、その

他多様なサービスの提供を受けるために必要なものです。口を塗りつぶすと、電子証明書が発行されませんのでご注意ください。

⑧代理人記載欄

15才未満の方、成年被後見人の方が申請を行う場合は、法定代理人の方が「代理人記載欄」に氏名等をご記入ください。

⑨「個人番号カード交付申請書」の送付

「個人番号カード交付申請書」を同封されている返信用封筒に入れて郵送してください。

⑩郵送以外の申請方法

郵送による申請のほか、パソコンによる申請（交付申請用のWEBサイトにアクセス）スマートフォンによる申請（交付申請書のQRコードを読み込み申請用WEBサイトにアクセス）もできます。

※引越など、券面に記載されている情報が変更になった場合、14日以内に役場にて手続きをお願いします。



マイナンバー(個人番号)をかたる不審な電話にはご注意ください。
マイナンバー(個人番号)を電話で直接たずねられることはありません。
マイナンバー(個人番号)に関連して口座番号などの個人情報を、電話および訪問して聞き取りするようなことも決してありません。

- ◆通知カード・個人番号カードに関するお問合せは、個人番号カードコールセンター ☎ (0570-783-578)
- ◆マイナンバー制度についてのお問い合わせは、コールセンター ☎ (0570-20-0178)
- ◆個人番号カード総合サイトで **検索** URL : <https://www.kojinbango-card.go.jp>

株式会社「みずかみ」
平成二十六年年度(第十三期)
経営状況報告

八月十一日、株式会社みずかみの第十三期定時株主総会が開催されました。依然として厳しい経営状況が続いておりますが、現在、新しい社長のもと、税理士法人に依頼し、十期、十一期の三期連続で一千万円を超える巨額損失の要因を探るべき経営状況の調査・分析を行い、調査報告書を取りまとめしております。

本調査を基に、第二セクター特別委員会と一体となった経営改善に向けた検討を重ねてまいります。

※調査報告書は後日掲載いたします。

今後は、お客様に愛され地域に貢献できる会社運営をめざし、社員一丸となって経営改善により、健全経営が図られることに期待します。

平成二十六年年度
第十三期事業報告
(平成二十六年六月一日～
平成二十七年五月三十一日)

【第十三期の総括】

平成二十六年年度は、売上目標一億七百四十七万四千円、経常利益三十九万七千円を計画し、社長・社員八名、パート四名(元湯三名含む)の合計十三名でスタートしたが、六月に一名退社、八月末には岡氏が代表取締役を辞任。九月からは十一名となり、新たに第十三期の収支計画を下方修正(売上目標九千八百二十五万二千円、当期純損失三百六十八万二千円)し運営にあたった。実績は売上九千五百八十八千円(目標対比九三・二%)、当期純損失二百九十四万九千円(目標対比百二四・九%)となり、減収したものの損失額は目標を下回ることができた。外販の内容も採算ベースを基本とし七・八月の夏場対策としてのゆめタウンを省いては定休日を利用して、社員のみで週

に一度のびぶれず広場での販売会のみとした。その結果、売上二千九百四十七万七千円、利益百四十一万三千円となり、十一期、十二期と赤字続きだったが、今期は利益を出すことができた。

施設別では、物産館は、売上五千二百九万三千円(前期比七五・九%、計画比九二・七%)、利益四万四千円。売上の減少がそのまま利益の減少に繋がった(前期四十七万五千円に対し今期四万四千円)。

外販事業は外販日数が前期に対し五〇・六%(八十日)、売上も前期対比六九・六%となった。また、館内物販売上も減少傾向にあり、それに合わせ食事部門も売上が減少している。粗利率の高い部門の売上が減少しているため今後はその部門を改善する必要がある。

山の幸館は、売上千五百九十万一千円(前期比七三・六%、計画比八三・七%)。加工部の閉鎖により売上は落としたものの利益十二万一千円(前期▲四十万八千円)と収益増となった。

元湯は、売上九百五十万六千円(前期比一〇〇・五%、計画比一〇〇・六%)、損失三十八万二千円。重油の高騰差額分の助成金により、前期三百三十三万一千円だった損失が大きく改善できた。今期では唯一、前期並みの売上であった。

キャンプ場は、売上九百二十三万六千円(前期比八六・六%、計画比九八・二%)、利益二百六十六万四千円(前期三百二十三万七千円)。営業活動の低下、キャンプシーズンである七・八月に梅雨明けの遅れ、益前後の長雨等で売上を落とし、それがそのまま収益減となった。

経費については、役員報酬(二百九十七万五千円減)、給与手当(八百三十六万二千円減)、雑給(百九十九万九千円減)、水道光熱費(百三十六万二千円減)、旅費交通費(百二十五万二千円減)、通信費(三十二万八千円減)、販売費及び一般管理費合計で二千四百三十三万円の削減ができた。しかし、社員の減少が事業展開の妨げとなり施設運営が精一杯で各施設の集客数を落とす結果となってしまった。

貸借対照表

平成 27 年 5 月 31 日現在

(単位：円)

資産の部		負債の部	
【流動資産】	14,494,676	【流動負債】	12,706,717
現金及び預金	9,056,620	買掛金	3,597,134
売掛金	1,040,982	他流動負債合計	9,109,583
棚卸資産	3,819,695	未払金	3,490,465
商品	547,444	前受金	1,000,000
製品	52,858	預り金	196,624
原材料	2,758,985	委託手数料預り金	2,310,994
貯蔵品	460,408	未払い法人税等	182,500
他流動資産合計	577,379	未払い消費税等	1,929,000
未収入金			
前払費用		【固定負債】	4,156,740
立替金		長期借入金	
仮払金		リース債務	4,156,740
短期貸付金	577,379		
【固定資産】	4,477,775	負債の部合計	16,863,457
(有形固定資産)	4,418,895	純資産の部	
建物付属設備	123,982	【株主資本】	2,524,566
車両運搬具	186,344	(資本金)	79,100,000
什器備品	115,834	資本金	79,100,000
リース資産	3,952,100	(利益剰余金)	△76,475,434
一括償却資産	40,635	繰越利益剰余金	△76,475,434
(投資その他の資産)	58,880		
出資金	20,000	自己株式	△100,000
長期前払費用			
敷金		純資産の部合計	2,524,566
リサイクル預託金	38,880	負債及び純資産の部合計	19,388,023
【繰延資産】	415,572		
創業費	415,572		
資産の部合計	19,388,023		

損益計算書

自 平成 26 年 6 月 1 日
至 平成 27 年 5 月 31 日
(単位：円)

科目	金額	
【純売上高】		
売上高	91,508,019	91,508,019
【売上原価】		
期首棚卸高	3,894,041	
仕入高	44,561,374	
合計	48,455,415	
期末棚卸高	3,561,366	44,894,049
売上総利益		46,613,970
【販売費及び一般管理費】		56,659,167
営業損失		10,045,197
【営業外収益】		
受取利息	1,672	
管理委託料	6,676,854	
雑収入	815,958	7,494,484
【営業外費用】		
支払利息	67,189	
雑損失	378,410	445,599
経常損失		2,996,312
【特別利益】		
固定資産売却益		
税引前当期純損失	230,000	2,766,312
法人税、住民税及び事業税	182,500	182,500
当期純損失		2,948,812



岩野公民館 図書室より 今月の新刊を紹介します！



書名	著者名	書名	著者名
スクラップ・アンド・ビルド	羽田 圭介	明日この世を去るとしても、 今日の花に水をあげなさい	樋野 興夫
<p>第153回芥川賞受賞作。「早う死にたか」と毎日のようにぼやく祖父の願いをかなえてあげようと、ともに暮らす孫の健斗は、ある計画を思いつく。日々の筋トレ、転職活動。肉体も生活も再構築中の青年の心は、衰えゆく生の隣で次第に変化して……。閉塞感の中に可笑しみ漂う、新しい家族小説の誕生！</p>		<p>「あれもこれも」より「これしかない」で生きる、病気になっても病人ではない…。メスも薬も使わず、3000人以上のがん患者と家族に生きる希望を与えた「がん哲学外来」創始者の心揺さぶる言葉の処方箋。</p>	
ママがおばけになっちゃった！	のぶみ	掟上今日子の挑戦状	西尾 維新
<p>車にぶつかって、おばけになったママ。一番心配なのは、4歳になる息子かたろう。夜12時を過ぎると、かたろうの部屋に現れて…思わずクスッと笑ってしまう、でも、ホロリときてしまう。「この子、わたしがいなくなったら、どうなっちゃうの？」親子なら誰でも抱いている大切な気持ちが、ぎゅっと詰まった絵本です！</p>		<p>鯨井留可がアリバイ工作のために声をかけた白髪の美女は最悪にも、眠るたびに記憶を失ってしまう忘却探偵・掟上今日子だった……。完璧なアリバイ、衆人環視の密室、死者からの暗号。不可解な三つの殺人事件に、今日子さんが挑戦する！</p>	
確立捜査官御子柴岳人 ゲームマスター	神永 学	ゆるめる力 骨ストレッチ	松村 卓
<p>特殊取調対策班で刑事の友紀とコンビを組むのは、特命で事件に挑む天才数学者、御子柴岳人。彼らに突きつけられた次なる難題は、大物政治家宅で起きた窃盗事件だった。被疑者の供述から、御子柴はその背後に巧妙に隠された“ゲームマスター”の存在に気づくのだが―。華麗な推理で容疑者の心理に迫る、大人気エンタメ！</p>		<p>30秒で楽になる！今最も注目される革命的ストレッチ！それも、筋トレのような激しい動作をする必要は一切なし！老若男女、誰にでも簡単にできて、効果は抜群！重要なのは、「力を入れることよりも、力を抜くこと。」と「身体を固めることより、ゆるめること。」骨を意識するだけで体は驚くほど軽くなる！</p>	
「だから、生きる」	つくく♯	ルルとララの ミルクプリン	あんびるやすこ
<p>歌手、音楽プロデューサーとして大成功を収める著者を突然襲った「喉頭癌」という病は、一番大事にしてきた声を奪い去った…。どんな逆境をも肯定し、迷いながらも前を向いて進む姿勢は、どんな境遇の人にも、明日を生きる力を与えてくれる。まさかの事態に直面したとき、人は何を捨て、何を選ぶのか――究極の生き方論！</p>		<p>スノーウィは、まっ白な毛皮の白ねこですが、スノーウィは自分の毛の色が気に入らず、はずかしがっています。スノーウィがじぶんの毛の色を好きになれるような、「まっしろ」だけどすてきなケーキをつくらうと、ルルとララはミルクプリンづくりにチャレンジします！大人気のルルとララシリーズ最新刊！</p>	
人生はもっとニャンとかなる！ 明日に幸福を招く68の方法	水野 敬也 長沼 直樹	啼かない鳥は空に溺れる	唯川 恵
<p>90万部突破の大ベストセラー「人生はニャンとかなる！」が「もっと」パワーアップして帰ってきました。可愛い猫、面白い猫、憎らしい猫……「ニャンとかなる！」には入れられなかった猫たちの写真を全力投入！偉人エピソードも前回にも増してユニークなものが多数採用されています☆</p>		<p>正しいのは、母だろうか、娘だろうか。間違っているのは、娘だろうか、母だろうか。答えはきっと、母と娘の数だけある。母に疎まれた子と、母に愛された子の“呪縛”と“依存”をサスペンスフルに描く、待望の長篇小説。</p>	

11月の税の納期限は、11月30日(月)です

納め忘れのないよう、お早めに、最寄りの取扱金融機関などで納めてください。
 なお、納税には便利で確実な口座振替をご利用ください。
 手続きは金融機関の窓口で申し込んでください。

連絡事項

- ◎各地区の皆様方、税金の納期内納入・年度内完納にご協力ください。
- ※ 税金を納期内に納入されますと、報奨金として1件につき100円が地区に交付されます。
- ※ 7～9月分の納入状況は下記のとおりです。

7～9月分納入状況表（村県民税・固定資産税・国民健康保険税）

区名	村県民税 件数	固定資産税 件数	国民健康保険税 件数	合計 件数	納期内納入 件数	納入率	区名	村県民税 未納件数	固定資産税 未納件数	国民健康保険税 未納件数	未納 合計件数
幸野	12	57	19	88	81	92.05%	幸野	0	4	3	7
高瀬	8	38	11	57	42	73.68%	高瀬	3	10	2	15
覚井	13	46	23	82	70	85.37%	覚井	4	5	3	12
上楠	15	73	20	108	87	80.56%	上楠	4	12	5	21
宮田	7	67	18	92	74	80.43%	宮田	2	13	3	18
里坊	11	42	17	70	62	88.57%	里坊	2	2	4	8
川内	14	80	21	115	101	87.83%	川内	2	8	4	14
岩野計	80	403	129	612	517	84.48%	岩野計	17	54	24	95
馬場	4	56	16	76	66	86.84%	馬場	0	5	5	10
北目	15	59	27	101	71	70.30%	北目	7	12	11	30
覚井	12	62	24	98	82	83.67%	覚井	1	8	7	16
神揚	7	62	22	91	77	84.62%	神揚	2	7	5	14
高澄	3	29	13	45	31	68.89%	高澄	1	6	7	14
舟石	5	39	14	58	42	72.41%	舟石	2	9	5	16
本野	16	60	24	100	68	68.00%	本野	6	17	9	32
湯山計	62	367	140	569	437	76.80%	湯山計	19	64	49	132
戸屋野	1	6	5	12	12	100.00%	戸屋野	0	0	0	0
古川	1	19	9	29	25	86.21%	古川	0	2	2	4
古屋敷下	1	8	1	10	8	80.00%	古屋敷下	0	2	0	2
古屋敷上	1	11	12	24	20	83.33%	古屋敷上	0	2	2	4
平谷	2	14	7	23	20	86.96%	平谷	0	2	1	3
千ヶ平	0	8	2	10	9	90.00%	千ヶ平	0	1	0	1
川口	2	13	6	21	18	85.71%	川口	0	1	2	3
江代計	8	79	42	129	112	86.82%	江代計	0	10	7	17
合計	150	849	311	1310	1066	81.37%	水上村計	36	128	80	244

7～9月分納期内納入状況グラフ（村県民税・固定資産税・国民健康保険税）

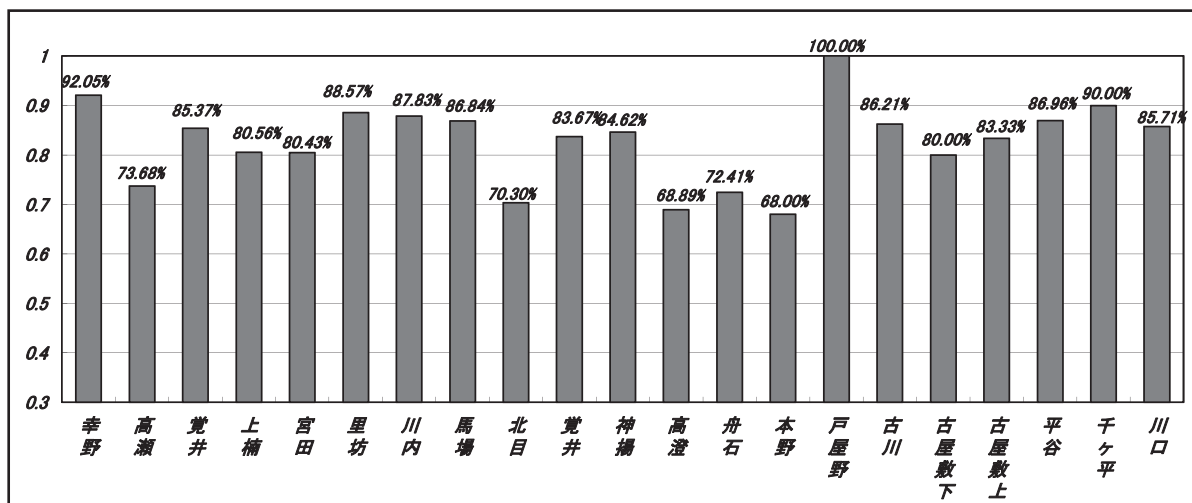

※ 各税について、ご不明な点がございましたら水上村役場各担当課までご連絡ください。

【税務課 TEL 44-0316】 村県民税・固定資産税・軽自動車税

【住民福祉課 TEL 44-0313】 国民健康保険税

軽自動車税の税率が変わります

税制改正に伴う自動車関連税制の見直しにより、平成27年度から軽自動車税の税率が変更になりましたが、平成28年4月1日から原動機付自転車及び二輪車等の税率が改正され、グリーン化を進める観点から、最初の新規検査から13年を経過した三輪及び四輪の軽自動車について重課が導入されます。

また、三輪及び四輪の軽自動車で、排ガス性能及び燃費性能の優れたものについて、グリーン化特例（軽課）を適用します。

○原動機付自転車及び二輪車等

車種区分		改正前	改正後 平成28年4月1日以後
原動機付自転車	50cc 以下	1,000円	2,000円
	50cc 超 90cc 以下	1,200円	2,000円
	90cc 超 125cc 以下	1,600円	2,400円
	ミニカー	2,500円	3,700円
二輪の軽自動車（125cc 超 250cc 以下）		2,400円	3,600円
小型特殊自動車	農耕作業用のもの ※トラクター・コンバイン等	1,600円	2,400円
	その他（フォークリフト等）	4,700円	5,900円
二輪の小型自動車(250cc 超)		4,000円	6,000円

○三輪以上の軽自動車

車種区分			平成27年3月31日以前に最初の新規検査をした車両㉞	平成27年4月1日以後に最初の新規検査をした車両㉟	平成28年4月1日以後に最初の新規検査をした車両㊱	
軽自動車	三輪		3,100円	3,900円	4,600円	
		乗用	営業用	5,500円	6,900円	8,200円
	四輪以上	乗用	自家用	7,200円	10,800円	12,900円
		貨物	営業用	3,000円	3,800円	4,500円
			自家用	4,000円	5,000円	6,000円

㉞平成27年3月31日以前：平成27年3月31日以前に取得及び新車新規登録済みの車両は現行の軽自動車税額です。

㉟平成27年4月1日以後：平成27年4月1日以後に新車新規登録される車両が対象となります。

㊱平成28年4月1日以後：平成28年4月1日以後の賦課期日（4月1日）現在において、新車新規登録から13年を超える車両が対象となります。

○グリーン化特例について（平成28年度のみ）

車種区分			㉠	㉡	㉢	
軽自動車	三輪		1,000円	2,000円	3,000円	
		乗用	営業用	1,800円	3,500円	5,200円
	四輪以上	乗用	自家用	2,700円	5,400円	8,100円
		貨物	営業用	1,000円	1,900円	2,900円
			自家用	1,300円	2,500円	3,800円

㉠電気自動車・天然ガス軽自動車（平成21年排出ガス10%低減）

㉡乗用：平成17年排出ガス基準75%低減達成(★★★★)かつ平成32年度燃費基準+20%達成車
貨物用：平成17年排出ガス基準75%低減達成(★★★★)かつ平成27年度燃費基準+35%達成車

㉢乗用：平成17年排出ガス基準75%低減達成(★★★★)かつ平成32年度燃費基準達成車
貨物用：平成17年排出ガス基準75%低減達成(★★★★)かつ平成27年度燃費基準+15%達成車

※ ㉡、㉢については、揮発油（ガソリン）を内燃機関の燃料とする軽自動車に限ります。

※ 各燃費基準の達成状況は、自動車検査証（車検証）の備考欄に記載されています。

●問合せ先 水上村役場税務課 ☎44-0316

納めた国民年金保険料は 全額が社会保険料控除の対象です!

国民年金保険料は所得税法及び地方税法上、健康保険や厚生年金等の社会保険料を納めた場合と同様に、社会保険料控除としてその年の課税所得から控除され、税額が軽減されます。

控除の対象となるのは、平成27年1月から12月までに納められた保険料の全額です。過去の年度分や追納された保険料も含まれます。

また、ご自身の保険料だけでなく、配偶者やご家族（お子様等）の負担すべき国民年金保険料を支払っている場合、その保険料も合わせて控除が受けられます。

なお、平成27年中に納付した国民年金保険料について、社会保険料控除を受けるためには、年末調整や確定申告を行うときに、領収証書など保険料を支払ったことを証明する書類の添付が必要となります。

このため、平成27年1月1日から9月30日までの間に国民年金保険料を納付された方には、11月上旬に日本年金機構から「社会保険料（国民年金保険料）控除証明書」が送られますので、申告書の提出の際には必ずこの証明書又は領収証書を添付して下さい。（平成27年10月1日から12月31日までの間に、今年始めて国民年金保険料を納められた方へは、翌年の2月上旬に送られます。）

税法上とても有利な国民年金は、老後はもちろん不慮の事故など万一のときにも心強い見方となる制度です。保険料は納め忘れのないようキチンと納めましょう。

『1 ha 以上の土地取引には、届出が必要です』

○届出の必要な土地取引

1 ha (10,000㎡) 以上の土地について、売買・交換・地上権の設定・譲渡等の契約を締結した場合、届出が必要となります。

○届出の手続き

土地の権利取得者（買主）は、土地の所在する市町村の国土利用法担当課窓口（本村の場合は役場企画観光課）に、契約（予約も含む）締結日を含めて2週間以内に届け出てください。

◇お問い合わせ先

- ・水上村役場企画観光課 電話 44-0312
- ・熊本県地域振興課地域づくり県央推進・調整班 電話 096-333-2181

球磨郡9町村合同企画イベント

クリスマス

Merry Christmas Party

飲んで・お喋りして盛り上がりましょう!
クリスマスに向けて **素敵な出会い** を見つけませんか!?

開催日時等

日時：平成27年12月5日（土）
18：30～（受付18：00～）
場所：あさぎり町「ポッポー館」
（※あさぎり駅隣）
参加費：2,500円（男性）
1,500円（女性）
締切：平成27年11月20日（金）

参加条件等

募集人員：男女各45名
※各町村男女それぞれ5名程度を予定しております。
応募多数の場合は、抽選となりますので
予めご了承下さい。
※出来るだけ正装でお願いします。

お一人でも、お友達とでも参加可!

主催：球磨郡結婚対策推進協議会

あさぎり町婚活支援事務局（あさぎり町役場商工観光課）
あさぎり町商エココミュニティセンター「ポッポー館」
TEL：0966-49-9211（平日9:00～17:00でお願いします）
E-mail：asagiri-konkatsu@ezweb.ne.jp
※球磨郡内の各町村の婚活担当課でも受け付けております。



林業労働災害防止のキャンペーン実施中

県では、10月1日～11月30日を林業労働災害防止キャンペーン（後期）期間としています。

今年上半期の熊本県の林業労働災害発生件数は、休業4日以上之死傷災害が31件（うち死亡災害0件）となっています。これらの災害の中には、作業の基本を守っていないもの、チェーンソー防護衣の着用により防げたと思われるものなどが含まれており、労働災害を減少させるためには作業員一人一人の安全意識の向上が必要です。このキャンペーン期間に、作業方法や服装、道具の整備状況等を点検し、安全な作業につながるよう見直しと改善を行ってください！

特に、伐木作業におけるかかり木処理は、重篤な労働災害が発生しやすい危険な作業です。禁止行為（浴びせ倒しやかかっている木の元玉切り等）による処理があった場合は、専門の道具やウインチ、グラップルを使用するなど、安全な方法で処理するように見直しましょう。

また、台風の影響により各地で様々な被害がありましたが、台風被害木等の処理作業は通常の伐倒作業以上に難しく危険が伴います。初心者だけでの作業は避け、熟練者であってもいつも以上に安全に留意して作業を行ってください。

●林業労働災害発生状況《6月末累計》（熊本労働局H27.7.8発表）

H 27 年		H 26 年		H 25 年	
死傷者数	うち死亡	死傷者数	うち死亡	死傷者数	うち死亡
31	0	22	0	20	1

●H27年災害発生事例（林業振興課まとめ）

50代 男性

ヒノキ林分で間伐作業中、伐倒木（H：20m DBH：24cm）がかかり木になり、その処理のため斜面下方でつるを外したところ、伐倒木が被災者の方に落ちて激突した。左脚腓骨骨折により全治2カ月。

40代 男性

スギ（H：25m DBH：50cm）を伐倒した際、雑木（H：5m DBH：20cm）にのしかかるように倒れ、雑木が弓なりになった。スギの枝払いの妨げとなったため、雑木の根元を伐ったところ雑木が跳ね、チェーンソーが押されて左膝上にあたり、長さ20cm、深さ5cm程を切創。

▼問い合わせ

熊本県県南広域本部球磨地域振興局農林部林務課 TEL 24-4115

人吉准看護学院 「生徒募集」

准看護師免許取得をご希望の学生・社会人の方、お待ちしております！

【入試日程】

願書受付 平成27年11月16日（月）～11月27日（金）
 試験日 平成27年12月 6日（日）9：00～
 募集人員 40名
 受験資格 中学校卒業（卒業見込み）以上
 試験科目 （一般常識程度）国語・算数・作文・面接



【お問合せ先】

人吉准看護学院（人吉市南泉田町72-2 ☎ 22-2962）

お知らせ

小規模事業者の皆様へ

ものづくり人材の育成に関する支援を新たに開始しました

県では、小規模事業者（製造業）の人材育成を支援するため、専門的知識を持ったコーディネーターを配置し、人材育成の様々な相談に無料で応じる事業を開始しました。

また、高い技術を持つ講師を企業に派遣して、技術指導を行う人材育成も実施しています。

お問い合わせ先

(公財) くまもと産業支援財団
上益城郡益城町田原 2081-10
(Tel) 096-289-2438

「生物多様性くまもとセミナー」を受講しませんか!

生物多様性に関する学習や自然観察を通して、身近な自然環境の保全について考える講座です。募集案内や申込書様式は、県ホームページに掲載しています。

- ◆開催日 11月28日、12月5日、1月9日
- ◆会場 熊本県立大学、県林業研究指導所

お問い合わせ先

熊本県自然保護課 (Tel) 096-333-2274
○提出先 〒862-8570 (住所記載不要)
熊本県自然保護課 自然環境・公園班

発見!広がる未来 (第75回 科学展)

「なぜ?」「どうして?」自然のなぞ解きにせまる子どもたち。

県内の児童生徒及び教職員による科学研究物等の優秀作品を展示公開します。

歴史ある科学展へぜひお越しください。

- ◆期日 11月12日(木)～17日(火)
10時30分～19時 ※16日(月)は休館日
- ◆会場 崇城大学ギャラリー
熊本市中央区花畑町10-25

お問い合わせ先

本県立教育センター
(Tel) 0968-44-6613
(URL) <http://www.higo.ed.jp/center>

熊本県 科学展

検索

パソコン講座受講生募集

「ゆっくり進むパソコン講座」を開催します。

中高年や超初心者を対象にした、パソコン基礎講座を行います。どなたでも受講できますので、奮ってご参加をお願いします。

- ◆コース ゆっくり進むパソコン講座、年賀状作成
- ◆日程 11月20日～12月15日 間の火・金 全8回
- ◆時間 午後1時～4時 (合計24時間)
- ◆会場 人吉球磨能力開発センター
- ◆内容 パソコンの基本操作、年賀状作成
- ◆募集人員 18名
- ◆申込期限 10月16日～11月18日
(定員になり次第締め切ります。)
- ◆受講料 12,000円 (テキスト代込)

お申込み・お問い合わせ先

職業訓練法人 人吉球磨能力開発センター
人吉市相良町1253-1
(Tel) 22-2475

平成27年度県民介護講座のご案内!

熊本県介護実習・普及センターでは、一般県民の方を対象に年間を通して実施している介護講座の受講生を募集します。

講座内容や申込書は、ホームページにも掲載しています。

- ◆募集期間 5月1日(金)～各講座2週間前まで
- ホームページ「熊本県介護実習・普及センター」
<http://www.sawayaka.or.jp>

お問い合わせ先

熊本県介護実習・普及センター
(Tel) 096-354-3091

農地中間管理機構が農地を『貸したい方』『借りたい方』を募集しています!

農地中間管理機構(熊本県農業公社)では、農業経営を縮小される方などから農地を借り受け、担い手農家などに貸し出しを行っております。

『地域の担い手農家に農地を貸したい』、『良い農地があれば借りたい』という方は、市町村やJAの担当窓口、熊本県農業公社にご相談ください。

お問い合わせ先

熊本県農業公社 (Tel) 096-213-1234

熊本県農業公社

検索

平成27年度 人吉球磨広域行政組合職員採用試験

■試験職種及び採用予定人員等

区分	職種	採用予定数	勤務先及び職務内容
資格免許職	介護福祉士	1人程度	福祉課に勤務し、介護業務に従事する。

■受験資格

- 1 資格免許職（介護福祉士）
昭和54年4月2日以降に生まれた者で、介護福祉士の資格を有する者（平成28年3月末までに取得見込みの者）
- 2 次の1つに該当する者は、受験できない。
 - ア 成年被後見人又は被保佐人（準禁治産者を含む）
 - イ 禁錮以上の刑に処せられ、その執行の終わるまで又はその執行を受けることがなくなるまでの者
 - ウ 人吉球磨広域行政組合職員として懲戒免職の処分を受け、当該処分の日から2年を経過しない者
 - エ 日本国憲法の施行の日以後において、日本国憲法又はその下に成立した政府を暴力で破壊することを主張する政党その他の団体を結成し、又はこれに加入した者

■受験手続

- 1 受付期間
平成27年10月19日（月）から11月6日（金）まで（土曜日、日曜日を除く）
受付時間 午前8時30分から午後5時まで
※ 郵送の場合は、11月6日（金）までの消印のあるもの。
- 2 申込み・問い合わせ先
人吉球磨広域行政組合 総務課 電話 23-3080
所在地 熊本県人吉市中神町字城本1348番地1
アクアパーク（汚泥再生処理センター）内（〒868-0085）

自衛隊 募集採用試験

○陸上自衛隊 高等工科学校生徒（推薦）採用試験

- ◆受験資格 平成28年4月1日現在 15歳以上～17歳未満の男子
（平成11年4月2日～平成13年4月1日生）
- ◆受付期間 平成27年11月1日（日）～平成27年12月4日（金）※締切日必着
- ◆試験日 平成28年1月9日（土）～平成28年1月11日（月）の間の指定する1日
- ◆試験場所 陸上自衛隊高等工科学校（神奈川県横須賀市御幸浜2-1）

○陸上自衛隊 高等工科学校生徒（一般）採用試験

- ◆受験資格 平成28年4月1日現在 15歳以上～17歳未満の男子
（平成11年4月2日～平成13年4月1日生）
- ◆受付期間 平成27年11月1日（日）～平成27年12月4日（金）※締切日必着
- ◆試験日 平成28年1月23日（土）
- ◆試験場所 熊本市内の試験会場
- ◆お問い合わせ 自衛隊熊本地方協力本部 人吉地域事務所
（Tel. 22-4704）自衛官募集相談員

○自衛官候補生（男子）採用試験

- ◆受験資格 18歳以上～27歳未満の者（中卒可）
- ◆受付期間 平成27年11月9日（月）～平成27年11月26日（木）
- ◆試験日 平成27年12月6日（日）
- ◆お問い合わせ 自衛隊熊本地方協力本部 人吉地域事務所 Tel. 22-4704
※県外在住の方で受験を希望される方受験は可能です。

家庭裁判所調査官—家族・人・社会の架け橋—

家庭調査官の仕事とは

家庭裁判所調査官（家裁調査官）は、裁判所という司法の世界の中で、心理学などの専門的な知識や技法を使って、家庭内の問題の解決や非行少年の立ち直りに向けた「調査」や「調整」を行っています。

具体的な活動

少年事件では、少年や保護者と直接会ったり、心理テストをしたり、家庭や学校を訪問したりして、様々な視点から情報を集めて、非行の原因やこれからどうすれば立ち直ることができるのかを考えます。

家事事件では、例えば、両親が子どもをめぐる争っているときに、子どもと会い、その思いをよく聴いて裁判官や両親に伝えたり、子どもの幸せを最優先にした解決の方法について助言したりします。

家裁調査官になるには

裁判所職員採用総合職試験（家庭裁判所調査官補）に合格し、家庭調査官補として各地の家庭裁判所に採用されると、約2年間の養成研修を受けた後、家裁調査官に任命されます。

Point

裁判所ウェブサイトには、家裁調査官の仕事について詳しく紹介したリーフレットや、採用試験に関する案内が掲載されています。採用試験は、より受験しやすくなるように平成27年度から見直されました。

(<http://www.courts.go.jp/saiyo/index2.html>)

裁判員制度～まもなく名簿記載通知を発送します！

☆ 裁判員候補者名簿ができるまで

裁判員候補者名簿は、市区町村の選挙管理委員会が選挙人名簿からくじで無作為抽出した名簿を基に、全国の地方裁判所で作成されます。

平成28年の名簿に登録される人数は、全国で約22万9200人です（選挙人名簿登録者全体に占める割合は、約454人に1人）。

☆ 裁判員候補者名簿記載通知について

平成28年の裁判員候補者名簿に登録された方には、本年11月中旬に名簿に登録されたことのお知らせ（名簿記載通知）をお送りします。この通知は、来年2月ごろから平成29年2月ごろまでの間に裁判所にお越しいただき、裁判員に選ばれる可能性があることを事前にお伝えし、あらかじめ心づもりをしていただくためのものです。この段階では、まだ具体的な事件の裁判員候補者に選ばれたわけではありませんので、すぐに裁判所にお越しいただく必要はありません。

また、名簿記載通知と併せて調査票をお送りします。この調査票は、裁判員候補者の方の事情を早期に把握し、調査票のご回答の内容により、1年を通じて明らかに辞退が認められる場合等には裁判所にお越しいただくことのないようにして、裁判員候補者の方々の負担を軽減するためにお送りするものですので、お尋ねする項目に当てはまらない方は、返送していただく必要はありません。

辞退の申し出ができる時期や期間等に何らかの制限を設けているわけではありません。

この調査票で辞退を申し出なかった場合でも、実際の事件の裁判員候補者に選ばれた際にお送りする質問票で辞退を申し出いただくことも、裁判の当日（選任手続時）に辞退を申し出いただくことも可能です。

裁判員制度にご理解、ご協力をお願いします。



球磨郡医師会休日在宅医当番(11月)



月	日	曜日	上 球 磨	中 球 磨	そ の 他	小 児 科
11	1	日	渡辺医院 (TEL 42-2541)	ほづみ皮膚科医院 (TEL 26-5300)	緒方医院 (TEL 35-0131)	増田クリニック小児科 人吉市五日町 (TEL 22-3570)
	3	火	横山医院 (TEL 42-2132)	小川整形外科医院 (TEL 38-3455)	球磨村診療所 (TEL 32-0377)	公立多良木病院小児科 多良木町 (TEL 42-2560)
	8	日	仁田畑クリニック (TEL 42-1123)	脳神経外科小林クリニック (TEL 38-5670)		たかはし小児科内科医院 人吉市相良町 (TEL 24-2222)
	15	日		たかの眼科 (TEL 47-2550)	権頭医院 (TEL 36-0008)	やまむら医院 あさぎり町 (TEL 45-0005)
	22	日	東病院 (TEL 45-5711)	増田耳鼻咽喉科クリニック (TEL 45-8001)		堤病院附属九日町診療所小児科 人吉市九日町 (TEL 22-2251)
	23	月	犬童耳鼻咽喉科 (TEL 43-0777)	岩井クリニック (TEL 49-2181)		人吉医療センター小児科 人吉市老神町 (TEL 22-2191)
	29	日	仁田畑クリニック (TEL 42-1123)	犬童内科胃腸科医院 (TEL 45-1125)		増田クリニック小児科 人吉市五日町 (TEL 22-3570)

※ 予定のため、変更になる場合もございますので、ご了承ください。



休日当番薬局(11月)

月	日	曜日	当 番 薬 局	そ の 他
11	1	日	くま薬局(相良村) (TEL 35-1300)	清風薬局サンロード免田店(あさぎり町) (TEL 49-9600)
	3	火	多良木いちご薬局(多良木町) (TEL 42-6888)	
			山口薬局(多良木町) (TEL 42-2123)	
	8	日	ひご薬局多良木店(多良木町) (TEL 49-1011)	
			百太郎薬局(錦町) (TEL 28-8123)	
	15	日	くるみ薬局(あさぎり町) (TEL 49-9630)	
			エスエス堂きりん本町薬局(あさぎり町) (TEL 45-6330)	
	22	日	岡原けんこう堂薬局(あさぎり町) (TEL 45-6023)	
			きりん薬局岡原店(あさぎり町) (TEL 45-1280)	
	23	月	きりん薬局原田店(多良木町) (TEL 42-6900)	
		おかざき薬局(あさぎり町) (TEL 49-2905)		
29	日	ひご薬局多良木店(多良木町) (TEL 49-1011)		
		くるみ薬局(あさぎり町) (TEL 49-9630)		

※ 予定のため、変更になる場合もございますので、ご了承ください。



しおん
西川 詩音ちゃん(女)
(平成 27 年 9 月 3 日生まれ)
水上村大字岩野
父：浩彦さん 母：明美さん
お兄ちゃん、お姉ちゃんと
仲良く元気に育ってね！



そよか
上米良奏花ちゃん(女)
(平成 27 年 8 月 10 日生まれ)
水上村大字湯山
父：祐樹さん 母：明日香さん
元気にすくすく育ってね！お兄ちゃん
と可愛い笑顔をたくさん見せてね！

赤ちゃんご紹介

11月のごみ収集…美しい水上 3R(リデュース・リユース・リサイクル)・温暖化防止活動に参加しましょう。

日	月	火	水	木	金	土
1	2 燃えるごみ	3	4	5 燃えないごみ	6	7
8	9 燃えるごみ	10	11	12 資源ごみ	13	14
15	16 燃えるごみ	17	18	19 燃えないごみ	20	21
22	23 燃えるごみ	24	25	26 資源ごみ	27	28
29	30 燃えるごみ					

燃えるごみ 2日・9日・16日・23日・30日

燃えないごみ 5日・19日:燃えないごみ・鉄くず・ガラス・陶器

資源ごみ 12日・26日:アルミ缶・スチール缶・透明びん・茶色びん

リサイクルセンターの利用について

1 リサイクルセンターに可燃ごみや粗大ごみ等を出すことはできません。
下記表のとおり処理方法をまとめましたので、注意して出してください。

品目	処理方法
ペットボトル	ラベルをはぎ、水ですすいで回収箱へ。
スチール・アルミ缶	水ですすいで回収箱へ。
ビン ※1	水ですすいで回収箱へ。
新聞、雑誌類、段ボール	ひもで縛ってまとめる。
紙パック、白色トレイ	洗って、乾燥させて回収箱へ。
有害ごみ ※2	乾電池、蛍光灯、体温計等

※1 一升瓶、ビール瓶等は出せません。各地区の廃品回収時、または販売店に相談してください。

※2 乾電池(水銀無し)は燃えないごみへ出してください。体温計も同様(水銀無し)です。

◆リサイクルセンターによく出されているごみ

リサイクルセンターに布団が出されていることが多くあります。

布団は燃えるごみ袋に入る大きさに切って、燃えるごみとして出すか、粗大ごみとしてクリーンプラザに直接搬入してください。



岩野リサイクルセンターに出されていた布団

お問い合わせ先 住民福祉課 担当：白川 TEL 44-0313

棚田ウォーキング！

9月20日（日）に岩野川内地区で「棚田の里をのんびり歩く学校」が開催されました。当日はウォーキング日和で、見頃を迎えたヒガンバナを見ながら川内地区の棚田を歩き、農家民宿「遊庵」で、美味しい昼食をいただいた後、芋掘りを行い参加者は大変楽しんでいらっしゃいました。



表紙の説明



10月17日（土）に行われた「第13回えびず祭り」の写真です。

岩野小学校の1・2年生が参加し「360°」と「くまこい六調子」の曲に合わせた表現を披露しました。

元気いっぱい表現した児童に対し、大きな拍手が送られ、児童は大変満足した表情でした。

人のうごき

平成27年9月末現在（ ）内は先月比

人口 2,335(-7)

男 1,093(±0)

女 1,242(-7)

世帯数 921(-2)

11月の行事予定

- 1日(日) 消防操法大会(親水公園駐車場)
- 8日(日) 村制施行120周年記念式典(村民体育館)
- 14日(土) 水上中学校文化祭(村民体育館)
- 15日(日) 秋フェスタ in みずかみ(親水公園)
- 22日(日) もみじ祭り(旧古屋敷小学校)
- 23日(月) 川内秋祭り(川内公民館)
本野収穫祭(本野公民館)
- 29日(日) 体協岩野支部駅伝大会

※予定ですので、変更になることがあります。