

自然と共に生きる 広報 水上村 2016. no529

# 子育て



平成二十八年 水上村成人式会場

# 輝け未来を担う若者たち

## 平成二十八年成人式

一月五日（火）岩野公民館において、平成二十八年水上村成人式が行われ、二十二名が大人の仲間入りをしました。

午前十時から行われた式には、新成人二十二名のうち二十名が出席。来賓の方々の挨拶の後、代表者による誓いの言葉、交通安全宣

言、成人者全員による一言スピーチがあり、同席した保護者と共に成人を祝いました。

また、前日には親水公園にて記念植樹、水上中学校でホームルームが行われ、久しぶりに顔を合わせた恩師やクラスメイトと互いの近況報告を行いました。



担任の岩崎先生



成人式前日のホームルーム



副担任の長野先生



成人式前日の記念植樹



ホームルーム後の中学校玄関前で恩師と記念撮影

### 平成二十八年 水上村 新成人者名簿

- |    |        |       |       |       |        |       |       |       |        |       |       |
|----|--------|-------|-------|-------|--------|-------|-------|-------|--------|-------|-------|
| 男子 | 出口 由也  | 内山 直也 | 大塚 朝陽 | 小川 拓郎 | 川原 雅基  | 下園 恵人 | 杉野 圭祐 | 中礼 仁志 | 早田 知也  | 平井 利輝 | 西本 利司 |
| 女子 | 大山 田美香 | 緒方 紫乃 | 小川 彩貴 | 尾前 菜摘 | 鐘ヶ江 有紀 | 川越 幸  | 五家 凧  | 野村 風紗 | 星原 あかり | 松尾 絢香 | 松山 郁  |



放水競技の部 優勝班 上楠班



通常点検の部 優秀賞 第1分団第2小隊



岩野保育所幼年消防クラブ



湯山保育所幼年消防クラブ

一月七日(木) 汗ノ原親水公園駐  
車場を会場に新春恒例の水上村消防  
団出初め式が、小野団長以下、団員  
百三十一名の参加により盛大に開催  
されました。  
団長及び村長訓辞のあと、各種表  
彰、各分団小隊に分かれての通常点  
検、分列行進が行われました。  
式典後、岩野・湯山両保育所の幼  
年消防クラブによる規律訓練が披露  
され、可愛い団員達のきびきびとし  
た動きと元気な姿に、観客から温か

い歓声と拍手がおくられました。ま  
た、過去に幸野班で使用し、現在は  
上球磨消防組合に寄贈されている腕  
用ポンプを子ども達に体験をして  
もらいました。  
放水競技は、小型ポンプ十三チー  
ム、ポンプ車一チームが出場し、各  
班とも日頃の訓練の成果を発揮して  
いました。結果、第一分団上楠班が  
素晴らしい放水を披露し見事優勝を  
勝ち取りました。

# 新春恒例 「水上村消防団出初め式」

## 【通常点検の部】

優秀賞 第一分団第二小隊

(指揮者：米本宗徳小隊長)

## 【放水競技の部】

優勝 上楠班 (第一分団)

準優勝 幸野班 (第一分団)

第三位 湯山覚井班 (第二分団)



# 「上球磨消防連合会 放水競技大会」

一月十一日  
(月)に多良木

町多目的総合  
グラウンドを  
会場に上球磨  
消防団連合会  
放水競技大会  
が開催され、  
本村代表とし  
て小型ポンプ  
の部に幸野班  
と北目班、ポ  
ンプ車の部に  
上楠班が出場  
しました。



自動車ポンプの部で優勝した 上楠班

厳しい寒さ  
の中ずぶ濡れ  
になりながらも、優勝への意気込み  
と気合いが感じられた素晴らしい放  
水でした。  
その結果、上楠班がポンプ車の部  
で三年連続優勝という素晴らしい成  
績を収められました。

## 【小型ポンプの部】

優勝 湯前町 (第四分団第一部)

準優勝 多良木町 (第四分団第一部)

第三位 湯前町 (第二分団第四部)

## 【自動車ポンプの部】

優勝 水上村 (第一分団上楠班)

# 成長した姿を披露

## —湯山保育所発表会—

12月5日（土）、湯山保育所遊戯室において、発表会が開催されました。全園児27名が歌や合奏、遊戯、劇遊びなど、保護者やおじいちゃんおばあちゃん、地域の皆様に子ども達の成長した姿を披露する場となりました。

オープニングは、全園児が「さんぽ」を元気よく歌った後、年長児5名による「はじめの言葉」で開幕。1番小さいりす組（0・1・2歳児）は、日頃の保育の中から、「朝のお集まり」を披露。歌や楽器遊び、遊戯に劇遊びと恥ずかしそうにしながらも、可愛らしく元気に演技をしました。



今年度は、ぱんだ組（2・3歳児）ときりん組（3・4・5歳児）合同での合奏「ラデッキーマーチ」に挑戦。真剣な表情で演奏した子ども達に、沢山の拍手が贈られました。

ぱんだ組による遊戯では、小僧姿の男の子にサンタガールの女の子、会場は笑顔であふれ、劇遊び「おおきなカブと森のなかまたち」では、それぞれ動物たちに扮して一生懸命カブを抜く姿が印象的で、カブを使ったスープ作りも楽しそうでした。

きりん組は今年流行した「R・Y・U・S・E・I」を男の子が踊り、女の子は「チョコレート・ディスコ」を踊り、会場を沸かせていました。年長児は全員での遊戯、ラインダンス、絵本の朗読、ハンドベルと素晴らしい演技と演奏を披露。早くから取り組んだ絵本「100万回生きたねこ」の朗読やハンドベル「LOVE LOVE LOVE」は、とても感動的で子ども達の成長を特に感じさせてくれるものでした。

発表会に向けて毎日練習に励んで

きた子ども達。大勢の保護者が見守る中緊張しながらも立派に披露しました。



# 笑いが絶えず沢山の拍手

—岩野保育所発表会—

12月12日(土)、岩野保育所の発表会が開催されました。全園児65名が歌や合奏、遊戯や劇あそびなど盛り沢山の内容で発表し、ご家族や地域の皆さまにその成長した姿を披露しました。

5歳児9名による「はじめのことば」で開幕。次の登場は白いケープ姿のひよこ組(0・1歳児)19名。今年度は0歳児が11名で、ステージに座っているだけでもその可愛らしさに癒される中、歌や手あそび・自己紹介を披露し、泣くことなく可愛らしく演じる姿に会場内もなごやかムードに包まれました。遊戯では、0歳児はかわいい衣装に身を包み、担任の先生たちと楽しくふれあいながら踊りました。1歳児は、ペアを組んでラブラブムードでダンスを披露し、そのしぐさや表情に会場からは笑いが絶えず、沢山の拍手が送られました。



りす組(2歳児)13名もそれぞれ可愛い個性を発揮しての披露。全年齢の中で、一番恥ずかしさを表現し、練習ではノリノリで踊っていたものの、本番は幕が開いた途端に固まって一点を見つめ、動かずじまいで幕が閉じるといった思い出に残る一ページとなった子たちもいました。劇「てぶくろ」では、動物の役になりきって演じ、会場はてぶくろの暖かさのようなほっこり幸せ気分に包まれました。



こあら組(3歳児)13名は、まず合奏と歌の披露で、頑張って練習してきた合奏「キラキラ星」を沢山の皆さんの前で演奏し、練習の成果を発揮。男児と女児に分かれての遊戯でも、かっこい

い衣装と可愛い衣装に身を包み、それぞれのキャラクターになりきって楽しそうに踊り、元気いっぱいでした。劇「おおかみと7ひきのこやぎ」は、それぞれの役になりきって演じる姿がぴったりと合っていてセリフもハキハキと言え、頼もしい劇を披露しました。



うさぎ組(4・5歳児)20名は、今年最後となる5歳児を中心に素晴らしい演技、演奏を披露しました。遊戯では、5歳男児が、今年も大ブレイクした「りゅうせい」に挑戦し、ランニング・マンをかってよく決め会場を沸かせていました。また、5歳女児による着物をきての美しい踊りや、4歳男児のハッピー姿での凛々しい踊り、4歳女児の今年流行った海外の曲をオシャレなお姉さんになりきって踊り、大変見ごたえがありました。オペレッタ「シンデレラ」では、華やかな演出と演技で観客を魅了し、さすがうさぎ組！と感じさせました。またその中に、今年流行ったお笑いがふんだんに取り入れられており、感動したり大笑いしたりと、会場内は大盛り上がりでした。5歳児は古典落語にも挑戦し、個性豊かに表現していました。最後の番組「歌と合奏」では、早くから毎日一生懸命練習してきた成果を十分に発揮でき、沢山の拍手が送られました。

発表会を目標に、毎日意欲的に練習に取り組んできた子ども達。大勢の方々の前で練習の成果や個性を十分に発揮した、すばらしい発表会となりました。



岩野小



親子で餅つきしました

12月6日(日)、親子もちつきを行いました。5・6年生が農業体験で収穫した餅米を使い、親子で餅づくり体験をしました。

当日は雨中ではありましたが、学年ごとに分かれ、餅をついたり、丸めたりなどの体験をしました。そして、できあがった餅と豚汁等をみんな笑顔で食しました。



持久走大会

雨天延期となり12月8日(火)に実施した持久走大会では、子どもたちの頑張りがいっぱい見られました。子どもたちは、朝始業前や体育の授業等で走り込んできた成果を遺憾なく発揮し、最後まで粘り強く走り抜きました。完走後はどの子どもにも笑顔が見られ、満足感が満ちていました。



行政相談所の開設

今年度は「毎月第2木曜日」に行政相談所を開設します。(2月は、祝日と重なり、水曜日の開設となります。)

相談は無料で秘密は固く守られます。お気軽にご相談ください。

日時：2月10日(水) 午後1時～午後3時

場所：水上村保健センター

相談員：行政相談委員 唐鎌 精二 さん

問い合わせ先

水上村役場 総務課 内田 ☎44-0311



弁護士無料相談

※社会福祉協会による、相談会も同日開催されます。

日時：2月10日(水) 午後1時～午後4時

場所：水上村保健センター

相談員：弁護士等 ※事前に予約が必要です。

問い合わせ先

水上村社会福祉協会 ☎44-0782

## 第 63 回球磨一周市町村対抗熊日駅伝大会

### 水上 A チーム 10 位、水上 B チーム 19 位と健闘しました！！

12月20日(日)、人吉城跡前をスタート・ゴールに第63回球磨一周市町村対抗熊日駅伝大会(8区間 52.94 km)が開かれ、市町村代表の21チームが出場しました。

厳しい寒さの中、午前9時45分の号砲で各市町村一斉にスタート。全選手が力強い走りを見せ、目標の8位入賞には届きませんでしたでしたが、水上村 A チームは10位と健闘しました。

選手、関係者の皆さん、大変お疲れ様でした。また、寒い中、沿道での温かいご声援ありがとうございました。主な成績は次のとおりです。



## 第 63 回 球磨一周市町村対抗熊日駅伝大会 総合成績表

(競技者名の前の○数字は通算順位、競技者名の下の数字は通算記録、□数字は区間順位、区間記録の順に記載)

順位・記録 チーム名	1区 8750m	2区 4350m	3区 5880m	4区 7700m	5区 6970m	6区 2300m	7区 7570m	8区 9430m
① 2° 54' 07 錦町 A	久保山護熙 ③29'09	③石川 史青 43'38③14'29	①東 脩司 1°02'28①18'50	①菱刈 大貴 1°27'09①24'41	①杉枝 真二 1°50'01①22'52	①小川 絵莉 1°58'32②08'31	①久間 章弘 2°23'18①24'46	①福田 哲哉 2°54'07②30'49
② 3° 01' 02 あさぎり町 A	那須 克己 ④29'40	④岩川 智也 44'38⑦14'58	③河北 雅人 1°05'10⑥20'32	③黒崎 潤 1°31'09②25'59	②山口 智和 1°55'24③24'15	③那須陽花里 2°03'55②08'31	②大林 達明 2°29'25③25'30	②和泉 達也 3°01'02⑤31'37
③ 3° 02' 09 人吉市 A	中村 隆史 ②29'01	①村口球遊太 43'13①14'13	②中神 惇広 1°03'34④20'21	②熊部 賢寿 1°31'01⑦27'27	③山本 康智 1°55'29④24'28	②山本 真菜 2°03'30③08'01	③上村 泰史 2°31'04⑦27'34	③徳澄 聖也 3°02'09③31'05
⑩ 3° 12' 36 水上村 A	小原 正道 ②33'03	②小原 由智 48'12②15'09	③小原 基広 1°09'41②21'29	②杉野 直輝 1°38'19④28'38	①白川 郁也 2°04'07②25'48	①福田 陽和 2°12'34⑩08'27	⑩木下 宏継 2°39'07⑤26'33	⑩唐鎌 航也 3°12'36⑧33'29
⑱ 3° 25' 42 水上村 B	岡本 孝雄 ④33'26	⑭西 呼人 48'43⑤15'17	⑥入江 拓実 1°11'24⑦22'41	⑦右田裕一郎 1°40'57⑥29'33	⑧中嶋 耕輔 2°09'54④28'57	⑧入江七彩華 2°18'33⑥08'39	⑧猪口大二郎 2°49'02⑧30'29	⑨荒嶽 拓郎 3°25'42⑨36'40

# 議会だより

第10号

## 第4回12月定例会

### 議員定数等に関する

### 調査特別委員会の設置

平成27年第4回（12月）定例会が12月10日開催され、専決処分事項の承認1件、財産の処分1件、条例制定・一部改正5件、27年度各会計補正予算4件、水上村選挙管理委員会委員及び補充員の選挙、議員発議による議員定数等に関する調査特別委員会の設置に関する決議などが提案され、慎重に審議された結果、原案どおり可決されました。

一般質問には、2名の議員が登壇し、執行部への考えを質しました。

#### 村長諸般の報告

○山中美智代氏が藍綬褒章（矯正教育功績）受章

法務省福岡矯正管区長から国立少年院「人吉農芸学院」篤志面接委員の委嘱を受け、平成7年から20年にわたり院生への音楽指導や面接を通じて社会復帰に貢献した功績が認められたもの。

○クロスカントリーコース整備事業に係る間伐等森林整備促進補助金の返還

クロスカントリーコース整備用地内の伐採を要する村有林1.79haが平成23年度、国の間伐等森林整備促進補助金を受けて間伐が実施されており、その補助金返還額が熊本県、林野庁との協議で確定、補正予算に計上。



## ○第4回公認奥球磨ロードレース大会

これまでの種目に新たに「ハーフの部一般女子」を追加。



## ○平成26年度実施事業の行政評価

行政評価委員会を3回開催し、村の補助交付金事業73件が審議された結果、A評価（計画的に進めることが妥当）70件、B評価（事業の進め方の改善検討）1件、C評価（事業の規模・内容の見直しの検討）2件。評価の内容を十分精査、検討し施策の展開に生かしていきたい。

## ○平成28年度新規採用職員が内定

一般事務3名・保健師1名。

## 教育長諸般の報告

### ○郡市中体連駅伝大会

男子2チーム、女子1チームが出場し、男子が14位と20位。女子は8位で躍進賞を受賞。

### ○第43回人吉球磨中学校英語暗唱発表大会

水上中学校1年、森川美咲（みさき）さんと余利陽花（はるか）さんが見事優勝。郡市の代表として県大会にも出場。惜しくも入賞はならなかったが、本人はもとより周囲の生徒にも大変よい刺激となった。

### ○熊本県教育委員会主催、「心の絆を深める」ポスター、標語の募集

標語の部で水上中学校1年、那須光（ひかり）君の作品「考えよう自分の行動相手の気持ち」が優秀賞を受賞。

### ○熊本県教育委員会「平成27年度体力向上優良校」

湯山小学校、岩野小学校、水上中学校の村内3校がともに選ばれ、球磨管内からは村内3校を含む5校が受賞。

## 条例

### ○水上村組織機構改革に伴う関係条例の整理に関する条例

水上村役場組織機構を現在の7課から6課へ組織再編成し、住民が利用しやすい環境をつくり、行政サービスの向上を図るための条例制定です。

### ○水上村行政手続における特定の個人を識別するための番号の利用等に関する法律に基づく個人番号の利用に関する条例

平成28年1月から、行政手続における特定の個人を識別するための番号の利用等に関する法律（番号法）に基づき、社会保障、税等の分野で個人番号の利用が開始されます。それに伴い、個人情報保護とともに、税や福祉関係の申請における添付書類の削減といった住民の利便性の向上を図るための条例制定です。

### ○水上村税条例等の一部を改正する条例

地方税法等の一部を改正する法律の施行に伴う条例の改正です。

○水上村立保育所条例の一部を改正する  
条例

職業能力開発促進法の一部を改正する法律の施行に伴う条例の改正です。



○水上村介護保険条例の一部を改正する  
条例

行政手続における特定の個人を識別するための番号の利用等に関する法律の施行に伴う関係法律の整備等に関する法律の施行に伴う条例の改正です。

## 予算

○平成27年度水上村一般会計補正予算(第6号)

歳入歳出予算の総額に1億2,902万5,000円を追加し、総額を26億2,237万5,000円とするものです。歳出の主なもの、地域公共交通対策基金積立金1億円、村道崩尾線、村道白蔵線の道路災害復旧工事費2,400万円などを追加計上しました。

○平成27年度水上村国民健康保険特別会計(事業勘定)補正予算(第2号)

歳入歳出予算の総額に281万1,000円を追加し、総額を4億2,674万8,000円とするものです。

○平成27年度水上村介護保険特別会計補正予算(第3号)

歳入歳出予算の総額に1,677万円を追加し、総額を3億7,419万6,000円とするものです。

○平成27年度水上村下水道事業特別会計補正予算(第1号)

歳入歳出予算の総額に81万6,000円を追加し、総額を3,561万6,000円とするものです。

## その他

○専決処分事項の承認(平成27年度水上村一般会計補正予算(第5号))

○財産の処分  
分収林設定契約期限に伴う計画的処分のため、1,161万円で処分。

○水上村選挙管理委員会委員及び補充員の  
選挙

平成27年12月20日をもって、水上村選挙管理委員会委員及び補充員の任期が満了するため、選挙が行われ、指名推薦により委員に椎葉鋭一郎氏、岡本孝教氏、深水敬二郎氏、岩井田健次氏。  
補充員に五家佐吉氏、下元英意氏、杉野孝司氏、山中泰久氏が当選されました。

○議員定数等に関する調査特別委員会の  
設置

議会の主体的な判断により、今後の議員定数、報酬等について調査を行う調査特別委員会が設置されました。

○議員派遣の件

○継続審査申出書

**議会を傍聴してみませんか**

**次回の定例議会は3月です**

(手続は住所・氏名を書くだけです)  
詳しくは議会事務局TEL44-0319まで

# 一般質問

# 考えを質す！



山崎 隆浩 議員

Q

空き家等対策計画  
策定の進捗状況は

A

条例制定を行い、  
協議会を立ち上げる

**問** 9月の定例議会で空き家等対策計画の策定を進め、国の予算措置をみて検討していきたいと答弁されているが、現在の進捗状況は。

**答** 田島企画観光課長 空き家等対策計画の策定を急ぐとともに、協議会を設置し、空き家の活用・保全方法について協議が必要。そのためデータベースの整理、跡地の活用、特定家屋の指定に対する措置について現在進めている。

**問** 国が推進する空き家等対策事業の除却事業で、所有者の負担なく国費、地方公共団体で空き家の除却はできないか。

**答** 中嶽村長 「まち・ひと・しごと創生」地方版総合戦略が本格的に動き出すなかで、条例制定を速やかに行い協議会を立ち上げる。また、所有者と合意のうえで調査することが先決で除却タイプと活用タイプを把握したうえで必要な財源を検討していく。

Q

湯山温泉、日帰り入浴対策は

A

協議会を設置し、本音の話し合いを

**問** 日帰り入浴できる施設の休館日が重なり、全て利用できなかったと聞いたことがあるが、温泉施設の休日に対する対応の現状は。

**答** 田島企画観光課長 過去に温泉施設の当番制による日帰り入浴の運営を提案したが、管理経費の負担が大きい理由から成立しなかった。株式会社みずかみが運営する元湯温泉の役割を果たすべく、8月から第3水曜日のみを休館日とし営業日を拡大して対応している。来客者への周知を図るため、各施設に情報案内板の設置を進めていきたい。

**問** 日帰り入浴の増加対策と関連施設間の情報交換の場を設置する考えは。

**答** 中嶽村長 いろいろな観光推進事業により、入込客と観光収入を増やすことが重要。関連施設との協議会を設置し、本音の話し合いをしていきたい。



## Q 工事業者の資格確認は

### A 指名願で確認

**問** 舗装工事入札業者の資格の確認方法は。

**答** 堤田建設課長 2年に1回建設工事入札参加資格申請書、いわゆる指名願を提出いただき、そのなかの技術職員名簿で技術者の確認を行っている。

**問** 舗装工事に関して、入札後下請けに出されている件数は。

**答** 堤田建設課長 件数は把握していない。落札業者が工事に必要な機材を保有していない場合には、下請けに出しているようだ。下請け業者と元請け業者の契約書写しを添付した、報告書の提出により承認している。



那須 正弘 議員

## Q 第三セクターの今後は

### A 雇用や産業振興の中心に

**問** 経営コンサルタントから株式会社みずかみに対する調査報告がなされ、外販中心の経営戦略の失敗、利益確保がないまま人件費に配分されていたことで、巨額の赤字となった。この結果を踏まえ、今後どのように改善していくか。

**答** 中嶽村長 出荷協議会会員が56名おり、売上も2,000万円から2,500万円ほどで推移し、300万円を売り上げる会員もいる。産業推進機構の設立を考えており、出荷協議会に加え、農業・商業・林業を一体とした6次産業化を目指し雇用や産業振興につながるよう存続していきたい。



## 編集後記

毎年の事ですが、正月は実業団の駅伝、箱根大学駅伝で始まり駅伝ファンをテレビの前にくぎ付けにし、勇気と感動を与えてくれます。平成28年もひと月を過ぎ、まだまだ寒さ厳しい日が続いており、春が待ち遠しい今日この頃です。

これからは、高校・大学入試や卒業式、入学式などを控え、一年でも忙しい時期を迎えます。

3月には、本村の一大イベント「桜まつり」が開催されます。今年もきれいな花を多くの人に見に来ていただき、堪能してもらおうことを願っています。

「議会だより」も広報委員一同、村民の皆様のご意見・ご指導を仰ぎながら、見やすい読みやすいをモットーに紙面作りに一生涯努力します。どうぞよろしくお願ひします。

米良 哲



市房山から望む初日の出

- 広報特別委員会
- 委員長 荒嶽 晋
  - 副委員長 米本 宗徳
  - 委員 米良 哲
  - 委員 山崎 隆浩

日本一の桜の里

# 健康マラソン大会 参加者大募集!

ファミリーや友達どうし、  
またはお一人でも、  
お気軽にご参加ください!!

## 大会要項

- 開催日 **3月19日(土) 午前9時30分開会式(雨天決行)**
- 会場 **市房ダム湖 湯山運動公園(熊本県球磨郡水上村湯山)**
- 参加申込締切 **2月26日(金)(当日消印有効)**
- 種目

### どきどきコース 【ダム一周(13.4km)】

- ①高校生～39歳以下男子
  - ②40歳以上男子
  - ③一般女子(高校生含む)
- ※10kmを1時間30分以内で走れる方。

### わくわくコース【5km】

- ④中学女子・高校女子
- ⑤中学男子
- ⑥18歳～39歳以下男子(高校生除く)
- ⑦40歳以上男子
- ⑧一般女子(高校生除く)

### うきうきコース【3km】

⑨年齢制限はありません

**ファミリー大歓迎!**

※学年は平成27年度、年齢は大会当日の年齢を基準とします。

- 大会日程 8:30～受付(9:30終了)  
9:30～開会式  
10:30～うきうきコース(3km)スタート  
11:15～どきどきコース(13.4km)スタート  
11:20～わくわくコース(5km)スタート  
13:30～閉会式 ※閉会式終了後におたのしみ抽選会
- 参加料 中学生以下 **1,000円**(幼児及び村内の児童・生徒は700円)  
高校生 **1,500円** 一般 **3,000円**  
※但し、保険料・食事代含む。
- 参加資格 楽しく走れる方ならどなたでも参加できます。
- 表彰 ①各種目3位までの入賞者に賞状及び賞品。完走者全員に完走賞があります。  
②参加者全員に参加賞(Tシャツ予定)  
③その他、特別賞を多数用意しています。
- 参加申込方法 ①郵便振替:所定の申込用紙(払込取扱票、コピー不可)に、必要事項を記入の上、参加料を郵便振替にて入金してください。(払込手数料がかかります)  
②RUNTES:インターネット・携帯サイト(エントリー手数料がかかります)  
<http://runnet.jp/> 詳しくは月刊「ランナーズ2月号」をご覧ください。  
③SPORTS ENTRY:  
インターネット・携帯サイト(エントリー手数料がかかります)  
<http://www.sportsentry.ne.jp>  
④JTBスポーツステーション:  
インターネット・携帯サイト(エントリー手数料がかかります)  
<https://jtbsports.jp>



### ■申込み及び問い合わせ先

日本一の桜の里健康マラソン大会事務局  
〒868-0701 熊本県球磨郡水上村大字岩野2678 岩野公民館内  
TEL 0966-44-0333 FAX 0966-44-0329

## 人権について考えてみましょう

### 人権ってなんだろう？

人は誰でも自分らしく、そして幸せに生活するという基本的な権利を、生まれながらに持っています。この権利を「人権」といいます。しかし、「人権」というと、「難しい・堅苦しい」とか、「自分には関係ない」と考えてしまうなど、普段の生活からかけ離れた「非日常的なこと」と受けとめられる傾向があります。しかし、人権問題は、私たちの日常生活の場である家庭や地域、職場等のあらゆるところに存在しています。

私たちは、知らず知らずのうちに他人を傷つけてしまっていることもあります。一人ひとりの人権が大切にされるために一番大事なことは、すべての人がお互いを尊重しながら行動することです。そのためには、一人ひとりが様々な人権問題について正しく理解するとともに、身近である人権問題に気づき、自分のこととして考え、行動できる態度を身につけることがとても大切です。

### 様々な人権課題について

**女性の人権** 異性を軽んじる気持ち、性的対象としてだけとらえる気持ちがありませんか？

女性はこうあるべき、男性はこうあるべき…と、決めつけた考え方をしていませんか？

例えば、セクシャル・ハラスメントは女性に対しても男性に対しても、そして異性間でも同性間でも起こります。また、男女共同参画社会の実現には、男性を含めた働き方の見直しによる「仕事と生活の調和(ワーク・ライフ・バランス)」の推進が必要です。

男だから…女だから…ではなく、ひとりの人間として個性を尊重され、能力を発揮して、いきいきと暮らすことのできる社会の実現をめざしましょう。

**子どもの人権** 「子どものくせに…」、「子どもだから…」と、一方的に決めつけてしまう気持ちがありませんか？

子どもをひとりの人間として尊重することは放任することでも、わがままを許すことでもありません。子どもは、自身の権利を行使しながら、みんなの権利を実現するために必要なルールや責任について学び、成長します。子どもの個性、考えや願いを受け止め、尊重しながら、「子どもにとって一番よいことの実現」のために、必要な支援をすることが大切です。

そのためにも、子育ての責任を保護者だけに押しつけるのではなく、社会全体で果たすことが求められています。

**高齢者の人権** 年齢だけで「高齢者はこうあるべき…」と、決めつけた考え方や特別扱いをしていませんか？

高齢者に対してどのようなイメージを持っていますか。高齢者であっても、働いたり地域活動等に参加したりする方も多く、ライフスタイルや価値観も様々です。「年寄りなんだから」「年寄りのくせに」という決めつけは、差別につながります。

また、加齢に伴う衰えは、誰もが避けることはできません。それにもかかわらず、こうした高齢者を疎外したり、蔑視したりしていませんか。

誰もが最後まで人としての尊厳を全うしたいと願っています。高齢者一人ひとりの生き方や考え方が尊重される家庭、地域、職場等を増やしていきたいものです。

人権尊重は当たり前のことですが、誤解や偏見から差別意識が生まれたり、気づかないうちに人の心を傷つけたりすることもあります。様々な人権問題について正しい知識を身につけるとともに、相手の立場や気持ちに敏感になるよう、人権感覚を磨くことが必要です。人権について正しい理解を深め、人権感覚を磨きましょう。

水上村では毎年4回(2月・6月・9月・12月)無料の人権相談所を開設しています。これは人権侵害ではないかな…と感じたり、困ったりしたことがありましたら、ひとりで悩まずに相談してください。

住民福祉課 担当:中村 TEL:44-0313



## 男性料理教室のご案内

65歳以上の男性を対象に、料理教室を開催します。  
毎日欠かすことのできない食事とおして、健康づくりについて考えてみませんか？  
料理の基本を学ぶとともに、参加された方々と交流を深めることもできます。  
初心者の方も大歓迎です。まずは足をお運びください。  
今年度最後の教室です！多数のご参加お待ちしております！

期日 平成28年2月19日(金)  
時間 午前9時30分～午後1時  
場所 水上村保健センター 調理室  
持参する物 エプロン 三角巾 筆記用具  
※ 参加費は無料です



お申込みは、2月15日(月)までに、下記担当へご連絡ください。

連絡先 水上村役場 住民福祉課 担当 中村 電話 44-0313

## 無料人権相談所を開設します

毎日の生活の中で、これは人権上問題ではないだろうかと感じたり、困りごとや心配ごとがありましたら、ひとりで悩まずに相談してください。

相談は無料で、相談の内容については秘密を厳守します。

と き 平成28年2月26日(金)

午前10時～午後3時まで

ところ 水上村役場相談室

担当者 人権擁護委員 坂口守雄 氏

岩井田恵美子 氏

お問い合わせ先 住民福祉課 担当：中村 44-0313



## 『1ha以上の土地取引には、届出が必要です』

### ○届出の必要な土地取引

1ha(10,000㎡)以上の土地について、売買・交換・地上権の設定・譲渡等の契約を締結した場合、届出が必要となります。

※ 注意 ※ 一団の土地取引(事後届出制の場合)

個々の面積は小さくても、権利取得者(売買の場合であれば買主)が権利を取得する土地の合計が1ha(10,000㎡)となる場合には届出が必要です。

### ○届出の手続き

土地の権利取得者(買主)は、土地の所在する市町村の国土利用法担当課窓口(本村の場合は役場企画観光課)に、契約(予約も含む)締結日を含めて2週間以内に届け出てください。

### ◇お問い合わせ先

・水上村役場企画観光課 担当：林田 電話 44-0312

・熊本県地域振興課地域づくり県央推進・調整班 電話 096-333-2181



## 岩野公民館 図書室より 今月の新刊を紹介します！



書名	著者名	書名	著者名
<b>掟上今日子の退職願</b>	西尾 維新	<b>置かれた場所で咲きなさい</b>	渡辺 和子
退職願を胸ポケットに忍ばせ、波止場警部は揺れていた。彼女の最後の事件は、池に浮かび上がった水死体。しかしその不可解さゆえ、名高い忘却探偵・掟上今日子と協力捜査することになり…。辞めたがりの刑事と仕事中毒の名探偵。奇妙なタッグが謎に挑む！		結婚しても、就職しても、子育てをしても、「こんなはずじゃなかった」と思うことが、次から次に出てきます。そんな時にも、その状況の中で「咲く」努力をしてほしいのです。「時間の使い方は、そのまま、いのちの使い方なのです。置かれたところで咲いてください」	
<b>もし高校野球の女子マネージャーがドラッカーの「イノベーションと起業家精神」を読んだら</b>	岩崎 夏海	<b>村井さんちのぎゅうぎゅう焼き おいしい簡単オープン料理</b>	村井 理子
280万部のベストセラー『もしドラ』第2弾！！勝つために必要なのは、全員の「居場所」だった——。主役はマネージャー。野球部はベンチャー企業、人を集め、育て、競争しないで勝てる組織にするには？		好きな野菜やお肉をどんどん切って、天板にぎゅうぎゅうに詰めて、オープンで焼くだけ。味付けはオリーブオイルと塩と超シンプルなのに、感動ウマイ！考案者の村井さんがTwitterに発表し、瞬く間に広まった大人気のレシピ「ぎゅうぎゅう焼き」が本になりました！	
<b>きえた！？かいけつゾロリ</b>	原 ゆたか	<b>真実の10メートル手前</b>	米澤 穂信
たいへんです。かいけつゾロリゆくえふめい！！イシシとノシシは必死に探しますが…。		高校生の心中事件。それは恋累心中と呼ばれた。週刊深層編集部の都留は、フリージャーナリストの太刀洗と合流して取材を開始するが、徐々に事件の有りに違和感を覚え始める…。己の身に痛みを引き受けながら、それらを直視するジャーナリスト、太刀洗万智の活動記録。	
<b>魔女の封印</b>	大沢 在昌	<b>王様ゲーム 深淵 8.08</b>	金沢 伸明
男の人間性を一目で見抜く特殊能力を活かし、裏のコンサルタントとして生きる女性、水原。国家安全保障局より依頼され、堂上という男について調査したところ、新種の頂点捕食者であることが判明する。一瞬で人の生命を奪い、日本の安全保障をも脅かす、1億人に1人の存在とは？		坂本秋雄は誰か1人を殺せ。従わない場合は恋人の小松崎美佳に罰を与える。地獄のメールが届いてから6日。研修のために台湾の孤島に集まった32名の日本・韓国・台湾の高校生は、ついに20名に減った。王様の狙いは!? 驚愕のラストが待ち受ける大人気サバイバルホラー、最新刊！	
<b>目で見える1mmの凶鑑</b>	こどもくらぶ	<b>おやすみ、ロジャー 魔法のくっすり絵本</b>	カール・ヨハン・ フォルセン・エリーセン
子どもが興味を持ちながら、大人も実際には見たことがなく、説明できないような身近な「1ミリの世界」にスポットをあて、それらを大きく拡大した写真を見せることで、実際にはそれがどうなっているのが目で見えるようにしていく読んで、つくって、考えながらたのしむ凶鑑！		心理学・言語学研究者の著者が、「子どもがなぜ寝たくない気持ちになるのか」を徹底的に考慮。読むだけでお子さんがすぐ眠る、心理学的効果が実証済みのまったく新しい絵本！世界40か国で翻訳が決定するなど、世界的な規模で大ブームになっています☆	

## ～子育て支援対策～

### 中学校修学旅行に対する助成額変更のお知らせ

中学校修学旅行（群馬・千葉・東京方面）の助成を子育て支援の一環として、下記のとおり変更することになりましたのでお知らせします。

27年度から個人負担は3万円となり、修学旅行費総額の内、3万円を超えた額を村から助成します。

記

変更前	(例) 95,000円 (旅行費総額) - 50,000円 (村負担額) = 45,000円 (個人負担額)
-----	--



変更後	(例) 95,000円 (旅行費総額) - 30,000円 (個人負担額) = 65,000円 (村負担額)
-----	--

◇お問い合わせ先

・水上村役場教育課 担当：堤田 電話 44-0333 FAX 44-0329



【2月の税の納期限は、2月29日(月)です】

納め忘れのないよう、お早めに、最寄りの取扱金融機関などで納めてください。

なお、納税には便利で確実な口座振替をご利用ください。

手続きは金融機関の窓口で申し込んでください。

連絡事項

◎各地区の皆様方、税金の納期内納入・年度内完納にご協力ください。

※ 税金を納期内に納入されますと、報奨金として1件につき100円が地区に交付されます。

※ 10～12月分の納入状況は下記のとおりです。

10～12月分納入状況表（軽自動車税・村県民税・国民健康保険税）

区名	村県民税 件数	固定資産税 件数	国民健康保険税 件数	合計 件数	納期内納入 件数	納入率	区名	村県民税 未納件数	固定資産税 未納件数	国民健康保険税 未納件数	未納 合計件数
幸野	12	110	57	179	161	89.94%	幸野	3	4	11	18
高瀬	8	76	33	117	94	80.34%	高瀬	2	17	4	23
覚井	12	92	64	168	159	94.64%	覚井	1	2	6	9
上楠	15	140	63	218	184	84.40%	上楠	6	18	10	34
宮田	7	134	48	189	153	80.95%	宮田	3	22	11	36
里坊	12	84	51	147	133	90.48%	里坊	1	5	8	14
川内	13	154	61	228	203	89.04%	川内	2	10	13	25
岩野計	79	790	377	1246	1087	87.24%	岩野計	18	78	63	159
馬場	4	110	48	162	145	89.51%	馬場	1	7	9	17
北目	15	118	77	210	143	68.10%	北目	4	34	29	67
覚井	11	122	66	199	160	80.40%	覚井	2	19	18	39
神揚	7	122	61	190	155	81.58%	神揚	3	16	16	35
高澄	3	56	35	94	67	71.28%	高澄	1	15	11	27
舟石	5	74	38	117	89	76.07%	舟石	0	16	12	28
本野	18	120	72	210	145	69.05%	本野	10	35	20	65
湯山計	63	722	397	1182	904	76.48%	湯山計	21	142	115	278
戸屋野	1	12	15	28	28	100.00%	戸屋野	0	0	0	0
古川	1	36	24	61	49	80.33%	古川	0	6	6	12
古屋敷下	1	14	3	18	16	88.89%	古屋敷下	0	2	0	2
古屋敷上	1	14	33	48	39	81.25%	古屋敷上	0	2	7	9
平谷	2	26	21	49	40	81.63%	平谷	0	4	5	9
千ヶ平	0	16	7	23	22	95.65%	千ヶ平	0	1	0	1
川口	2	22	13	37	31	83.78%	川口	0	2	4	6
江代計	8	140	116	264	225	85.23%	江代計	0	17	22	39
合計	150	1652	890	2692	2216	82.32%	水上村計	39	237	200	476

10～12月分納期内納入状況グラフ（村県民税・固定資産税・国民健康保険税）

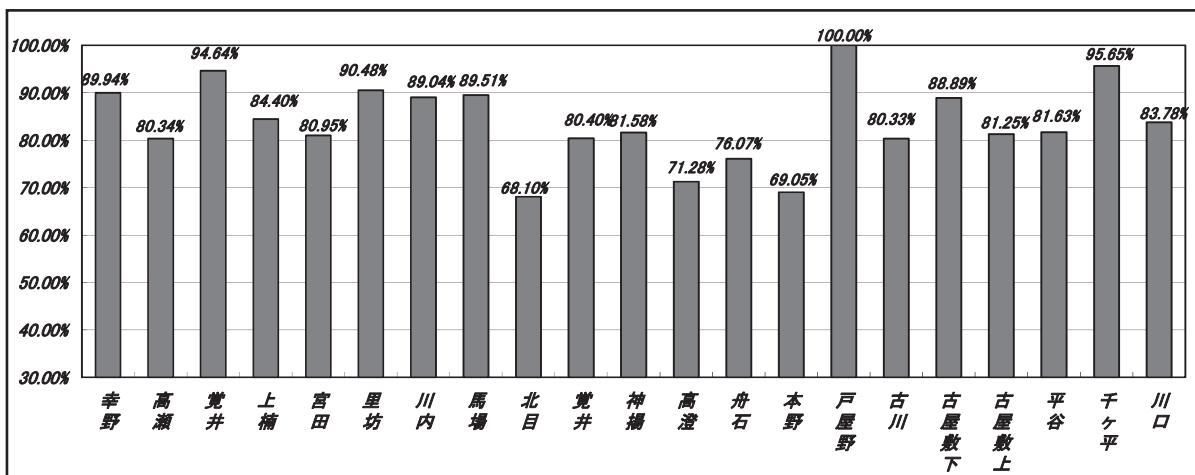

※ 各税について、ご不明な点がございましたら水上村役場各担当課までご連絡ください。

【税務課 TEL 44-0316】 村県民税・固定資産税・軽自動車税

【住民福祉課 TEL 44-0313】 国民健康保険税

人吉・球磨地域にお住まいの全ての方を対象とした

## 心配ごと・無料法律相談会

開催いたします。

**秘密厳守**

相続・土地家屋・金銭問題など日常生活に関わる心配ごとについて、一人で悩まず、ご相談ください。

臨床心理士による「こころの健康相談」もあります。

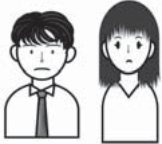

**相談無料**

**2月25日（木） 受付：午後1時～午後4時**

（予約不要ですが、予約があれば優先します）

**水上村保健センター**

（問合せ先：水上村役場総務課 担当 内田 44-0311）

毎月、人吉・球磨のいずれかの地域で相談をお受けになることが出来ます。

<主催>

**人吉球磨生活支援ネットワーク**

（人吉・球磨地域の自治体と社会福祉協議会の相談担当者の連絡会議）

**熊本県弁護士会**

**熊本県司法書士会**

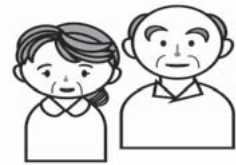

## 熊本県弁護士会「無料法律チケット」のご案内

相続問題や金銭のトラブルなど、日常生活のお悩み、お困りごとなどはありませんか？  
弁護士に無料で相談が出来る機会があります！

熊本県弁護士会では、「無料法律相談チケット」という紹介状を持参すると、無料で法律相談を受けることが出来ます。

（※ 無料相談が出来るのは1人1回のみです。）

チケットは役場総務課で配布しますので、お気軽にご相談ください。



**相談受付期間：平成28年3月31日（木）まで**

**場所：人吉・球磨法律相談センター（人吉市南泉田町3-3 人吉商工会議所内）**

その他、熊本県内の法律相談センター（7箇所あります）

問い合わせ先 水上村役場 総務課 内田 電話44-0311

## 「熊本城マラソン2016」が開催されます！ 2月21日(日)は、交通規制とノーマイカーデーへの ご理解・ご協力をお願いします

2月21日(日)、熊本市内において「熊本城マラソン2016」(第5回大会)が開催されます。大会当日は、長時間にわたり大規模な交通規制が実施されますので、マラソンコース沿線以外の通行可能な道路においても、大幅な渋滞が予想されます。

大変ご迷惑をおかけしますが、県内外から多くのランナーが参加される「熊本城マラソン2016」の開催に、温かいご理解とご協力をお願いします。

また、特に熊本市内へお出かけの際には、マイカーの使用をひかえ、公共交通機関のご利用をお願いします。2月21日(日)は、ノーマイカーデーにご協力ください。

交通規制についての詳細は、「熊本城マラソンホームページ」をご確認ください。

(<http://kumamotojyo-marathon.jp/>)

※郵便物や宅配便などが遅れて届くことも予想されます。

(熊本城マラソン実行委員会事務局 096-328-2373)

## 申告相談会場等のご案内

税理士会による確定申告無料相談会場及び税務署が開設する申告相談会場は次のとおりです。

申告書は会場内で作成・提出することもできますが、国税庁ホームページで作成し、印刷して郵便又はe-Taxにより提出することができますので、是非、ご利用ください。

### 【税理士会による確定申告無料相談会場】

**開設場所** 人吉税務署(人吉市寺町20-1)

**開設期間** 平成28年2月8日(月)から平成28年2月15日(月)

(ただし、土、日、祝日は除く。)

**受付時間** 午前9時から午後4時まで

※ 給与や年金等所得者で還付申告される方は、是非、この確定申告無料相談会場をご利用ください。

人吉税務署(電話0966-23-2311) ※自動音声案内

### 【税務署が開設する申告相談会場】

**開設場所** 人吉税務署(人吉市寺町20-1)

**開設期間** 平成28年2月16日(火)から平成28年3月15日(火)

(ただし、土、日は除く。)

**受付時間** 午前9時から午後4時まで

※ 駐車場には限りがあり、混雑が予想されますので、なるべく公共交通機関をご利用ください。最寄りのバス停は「新町」です。

※ 申告期限間際になりますと申告会場が混み合うことが予想されますので、早めの申告にご協力をお願いします。

人吉税務署(電話0966-23-2311) ※自動音声案内

# 個人番号カードの交付申請後に 住所の異動をした(または予定の)方へ

個人番号カードの交付申請をされた方は、平成28年1月より、個人番号カードの発行・交付が開始されています。発行については、地方公共団体システム機構(J-LIS)が全国の市区町村長から委任を受けて実施しています。交付については、お住まいの市区町村の窓口(水上村の場合は住民福祉課)にて行います。

個人番号カードの発行は、申請を受付した方より順次行われていますが、申請が集中する時期であるため、発行開始からしばらくの期間は発行時期が遅れる可能性があります。

標記の件について、**該当する方は下記に注意してください。**

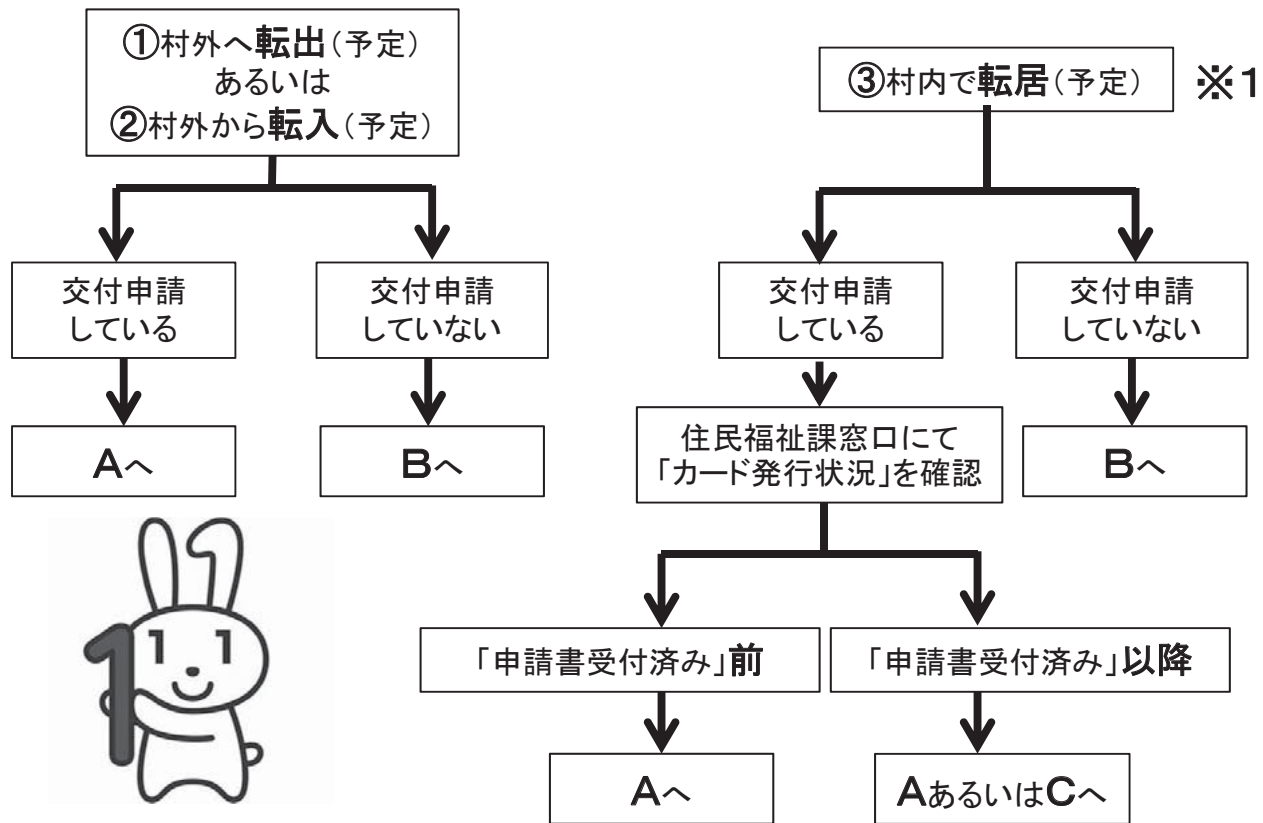

## A

再申請が必要です！！  
再申請時は、  
・転入(転居)時に窓口で手交される用紙  
・機構ホームページの用紙(※2)  
のいずれかを使用してください。  
※通知カードに同封された申請書は使用不可です！

## B

交付申請を行うには、  
・転入(転居)時に窓口で手交される用紙  
・機構ホームページの用紙(※2)  
のいずれかを使用してください。  
※通知カードに同封された申請書は使用不可です！

## C

住民福祉課窓口にて、交付された個人番号カードの追記欄に裏書きをします。

※1 個人番号カード交付申請後に、氏名(氏名のふりがなを含む。)、生年月日、性別、個人番号、住民票コード、在留期間等の変更があった場合についても、再度交付申請を行っていただく必要があります。この場合は、③に準じてください。

※2 <https://www.kojinbango-card.go.jp/shared/templates/free/documents/te-gaki-kofu-shinseisho.pdf>

## マイナンバー制度スタート



# 後期高齢者医療制度の手続きにおいて マイナンバー（個人番号）の記入 が必要になります

平成28年1月から番号制度が始まっています。これからは、個人番号欄がある申請書・届出書等（※）に、あなたのマイナンバーを記入してください。

変更前

後期高齢者医療  
〇〇〇申請書

変更後

後期高齢者医療  
〇〇〇申請書

ご自身のマイナンバーは  
「通知カード」や「個人番号カード」、  
「住民票」で確認して、ご記入ください

※被保険者証には記載されていません

通知カード

個人番号	〇〇〇……〇〇〇
生年月日	〇年□月△日
性別	女
氏名	番号花子
住所	△県〇市□町1-1-1

※通知カードは平成27年10月から、被保険者一人ひとりに市町村から送付されています。

※資格取得・喪失の届出、限度額適用認定の申請、氏名変更の届出、住所変更の届出、高額療養費の支給の申請、高額介護合算療養費の支給の申請 等  
(詳しくはお住まいの市町村の担当窓口にお問い合わせください)

熊本県後期高齢者医療広域連合

# お知らせ

- ◆試験日 (1次試験) 平成28年2月28日(日)  
(2次試験) 平成28年3月15日(火)
- ◆試験地 熊本県市町村自治会館  
(熊本市東区健軍2丁目4番10号)

## お問い合わせ先

熊本市町村総合事務組合 総務課  
(Tel) 096-368-0011  
(住所) 熊本市東区健軍2丁目4番10号  
熊本市町村自治会館6階

## しあわせイベント「くまモンのしあわせフェス」を開催します!

熊本県しあわせ部では、幸せをテーマに「くまモンのしあわせフェス」を開催します。しあわせ部長くまモンも駆けつけます! 来場者全員に特典もあり。ぜひご参加を!

- ◆日時 平成28年3月12日(土)16:30~  
(2時間程度)
- ◆会場 ホテルしらさぎ(玉名市岩崎730)
- ◆参加 事前申込で先着順
- ◆参加費 無料  
申込方法等はホームページに掲載しています。

## お問い合わせ先

熊本県企画課 (Tel) 096-333-2018

## 平成27年度県民介護講座のご案内!

熊本県介護実習・普及センターでは、一般県民の方を対象に年間を通して実施している介護講座の受講生を募集します。

講座内容や申込書は、ホームページにも掲載しています。

- ◆募集期間 各講座2週間前まで

## 人吉球磨広域行政組合平成27・28年度指名願の追加受付について

人吉球磨広域行政組合では、①建設工事、②測量・建設コンサルタント及び③物品調達について、平成27・28年度の指名願の追加受付を下記の期間に行います。

- ◆受付期間 平成28年2月1日(月)~2月29日(月)

※土日祝日は閉館日

※郵送のみの受付となります。

(平成28年2月29日(月)までの消印有効)

詳細・様式等については、人吉球磨広域行政組合のホームページをご覧ください。

## お問い合わせ先

人吉球磨広域行政組合 総務課契約係  
(Tel) 23-3080 (Fax) 22-7255  
(mail) kanri@union.hitoyoshikuma.lg.jp  
(Hp) <http://www.hitoyoshikuma.com>

## 熊本県市町村総合事務組合事務局職員の募集

- ◆募集職種 行政職(大卒程度)
- ◆募集人員 1人程度
- ◆受験資格 次のいずれかに該当する者
  - ①平成元年4月2日から平成6年4月1日までに生まれた者
  - ②平成6年4月2日以降に生まれた者で学校教育法による大学(短期大学を除く。)を卒業または平成28年3月末までに卒業見込みの者(熊本県市町村総合事務組合長が同等と認める者を含む。)
- ◆申込期間 平成28年1月25日(月)から2月19日(金)  
(午前8時30分から午後5時まで。土・日・祝日を除く。郵送の場合は、2月19日消印有効。)

## 自衛官候補生(男子)採用試験

- ◆受験資格 18歳以上27歳未満の者(中卒可)
- ◆受付期間 平成28年2月3日(水)~2月23日(火)
- ◆試験日 平成28年2月28日(日)
- ◆試験会場 陸上自衛隊 健軍駐屯地

○お問い合わせ 自衛隊熊本地方協力本部 人吉地域事務所  
TEL 22-4704

ターを配置し、人材育成の様々な相談に無料で応じる事業を開始しました。  
また、高い技術を持つ講師を企業に派遣して、技術指導を行う人材育成も実施しています。

#### お問い合わせ先

(公財) くまもと産業支援財団  
上益城郡益城町田原 2081-10  
(Tel) 096-289-2438

### 看護師等の離職時の届出制度がはじまりました

平成 27 年 10 月から保健師・助産師・看護師・准看護師の免許をお持ちで、働かれてない方は「熊本県ナースセンター」へ届け出るようになりました。

パソコン、スマートフォンを利用し WEB (看護師等の届出サイト「とどけるん」) でも届け出ができます。

#### お問い合わせ先

熊本県ナースセンター (Tel) 096-365-7660  
(公益社団法人熊本県看護協会内)

看護師等の届出サイト

[とどけるん](#) [検索](#)



#### ◆ホームページ

「熊本県介護実習・普及センター」  
<http://www.sawayaka.or.jp>

#### お問い合わせ先

熊本県介護実習・普及センター  
(Tel) 096-354-3091

### 農地中間管理機構が農地を『貸したい方』『借りたい方』を募集しています!

農地中間管理機構(熊本県農業公社)では、農業経営を縮小される方などから農地を借り受け、担い手農家などに貸し出しを行っております。

『地域の担い手農家に農地を貸したい』、『良い農地があれば借りたい』という方は、市町村やJAの担当窓口、熊本県農業公社にご相談ください。

#### お問い合わせ先

熊本県農業公社 (Tel) 096-213-1234

[熊本県農業公社](#) [検索](#)

### 小規模事業者の皆様へ ものづくり人材の育成に関する支援 を新たに開始しました

県では、小規模事業者(製造業)の人材育成を支援するため、専門的知識を持ったコーディネー

## 必ずチェック最低賃金!使用者も、労働者も

熊本県最低賃金が改正されました。

#### (1) 地域別最低賃金

最低賃金の件名	時間額	効力発生年月日
熊本県最低賃金	<b>694 円</b>	平成 27 年 10 月 17 日

#### (2) 特定(産業別)最低賃金

最低賃金の件名	時間額	効力発生年月日
電子部品・デバイス・電子回路、電気機械器具、情報通信機器器具製造業	<b>738 円</b>	平成 27 年 12 月 13 日
自動車・同附属品製造業、船舶製造・修理業、船用機関製造業	<b>787 円</b>	
百貨店、総合スーパー	<b>712 円</b>	

特定(産業別)最低賃金には、適用範囲があります。詳しくは、熊本労働局労働基準部賃金室(電話 096-355-3202)又は最寄りの労働基準監督署にお尋ねください。

## 第4回相良三十三観音 めぐり健康ウォーク

◆開催日 平成28年3月6日(日)  
雨天決行

◆参加費 800円  
※高校生以下無料  
(当日受付1,000円)

◆参加資格 健康で所定コースを歩ける方ならど  
なたでも参加出来ます。ただし、小学生以下は  
保護者の同伴が必要となります。

◆コース 生き生き満喫コース (15km)  
ふれあいファミリーコース (6km)

◆事前申込み締切 平成28年2月18日(木)



## グラッとくる前に! おトクな耐震改 修方法をお教えします。(木造住宅 耐震対策講演会)

県内の4戸に1戸の住宅は旧耐震基準(昭和56年  
以前に建築)等で耐震性が不足すると推定されて  
います。

①熊本地震災害の危険性、②低コストな改修  
方法を分かりやすく紹介します。

◆日時 平成28年2月28日(日)  
13:30~

◆場所 桜の馬場 城彩苑  
多目的交流室

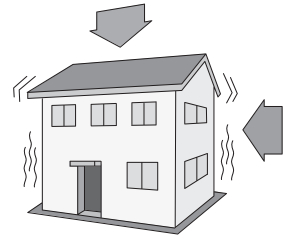

### お申込み・お問い合わせ先

ひとよし・くま旬夏秋冬キャンペーン実行委員会  
事務局(人吉球磨広域行政組合内)  
(Tel) 23-3080 (Fax) 22-7255  
(Hp) <http://www.hitoyoshikuma.com>

### お申込み・お問い合わせ先

熊本県建築課 (Tel) 096-333-2535  
(先着順 2月24日まで)

## 女性の職業生活における活躍の推進に 関する法律が成立しました

女性の活躍推進の取り組みを進めるために、常時雇用する労働者(※)の数が301人以上の事業主に対しては、次のことが義務づけられています。平成28年4月までの取り組みをお願いします。

- ①自社の女性の活躍に関する次の4項目についての状況把握、課題分析
  - a) 採用者に占める女性の割合、b) 勤続年数の男女差
  - c) 各月の残業等労働時間の状況、d) 管理職に占める女性の割合
- ②行動計画の策定、社内周知、外部への公表
- ③行動計画を策定した旨の都道府県労働局への届出
- ④女性の活躍に関する情報公表(1項目以上選択)

※ 常時雇用する労働者は正社員だけでなく無期契約者及び期間契約者であって1年以上継続雇用者、1年以上雇用されると見込まれる者を含みます。

常時雇用する労働者が300人以下の事業主については上記が努力義務となります。

資料請求・問い合わせ先 熊本労働局雇用均等室 096-352-3865

厚生労働省 HP

<http://www.mhlw.go.jp/stf/seisakunitsuite/bunya/0000091025.html>

女性活躍推進法特集ページ で click 検索





「家族の時間づくりプロジェクト拡大推進事業」

# ワーク・ライフ・バランス セミナー

## WorkとLifeのBalanceの

「仕事」 「生活」 「調和」

### 実現に向けて「働き方」を変えてみましょう!!

日時

平成28年

# 2月18日木

19:00開演 [受付・入場/18:00~]

参加  
無料

参加申込書は人吉球磨広域  
行政組合のホームページから  
ダウンロードできます。

会場

## 人吉市カルチャーパレス [小ホール]

人吉市下城本町1578-1

講師

## 安藤 哲也氏

NPO法人ファザリング・ジャパン 代表理事

テーマ

## 「働き方を考える

## 仕事と生活のベストバランス(仮)」

19:00~20:30 講話(質疑・応答時間を含む)

総司会

## 松村 奈央氏 (タレント)

3児の母親・ラジオパーソナリティーなどで活躍中。



### Profile

安藤 哲也氏 (あんどうてつや)

1962年生まれ  
二男一女の父親

2006年、会社員の傍ら、父親の子育て支援・自立支援事業を展開するNPO法人ファザリング・ジャパンを立ち上げ、代表を務める。

「Fathering=父親であることを楽しもう」という思いをもとにした、男性の育児スタイルや働き方についての講演が好評。

NPO法人タイガーマスク基金の代表を務めるほか、厚労省イクメンプロジェクト座長、内閣府男女共同参画推進委員など多くの公職を歴任。

### セミナー 要旨



観光庁では、「学校休業日」(子ども)と「有給休暇」(大人)をマッチングさせる「家族の時間づくりプロジェクト」の取り組みを進めています。今回は、家族の時間を創出するため、「イクメン」、「イクボス」の育成などに取り組むNPO法人ファザリング・ジャパンの創設者の安藤哲也さんをお講師にお迎えし、まずはワーク・ライフ・バランスの実現を図るうえでのポイントなどについて、お話をいただきます。また、当日はタレントで、3児の母親でもある松村奈央さんをお総司会にお迎えして、ワーク・ライフ・バランスの実現について、皆さんと一緒に考えていきたいと思います。

本セミナーにご参加をいただき、ワーク・ライフ・バランスを自分ごととして考え、仕事と生活のベストバランスを実現し家族の時間を創出することで、旅行や地域活動等に有効利用しましょう。

## 主催：家族の時間づくり連絡協議会 (人吉球磨10市町村)

【人吉市・錦町・あさぎり町・多良木町・湯前町・水上村・相良村・五木村・山江村・球磨村】

お問い合わせ

家族の時間づくり連絡協議会事務局 人吉球磨広域行政組合(総務課) TEL.0966-23-3080 FAX.0966-22-7255

ホームページアドレス <http://www.hitoyoshikuma.com/> (参加申込書のダウンロードはこちらから)



# 球磨郡医師会休日在宅医当番(2月)



月	日	曜日	上 球 磨	中 球 磨	そ の 他	小 児 科
2	7	日	そのだ医院 (TEL 43-2063)	深水内科医院 (TEL 38-3221)		公立多良木病院小児科 多良木町 (TEL 42-2560)
	11	木	横山医院 (TEL 42-2132)	酒瀬川内科 (TEL 38-0050)	球磨村診療所 (TEL 32-0377)	人吉医療センター小児科 人吉市老神町 (TEL 22-2191)
	14	日	渡辺医院 (TEL 42-2541)	ほづみ皮膚科医院 (TEL 26-5300)		たかはし小児科内科医院 人吉市相良町 (TEL 24-2222)
	21	日	宮原病院 (TEL 42-2082)	小川整形外科医院 (TEL 38-3455)		やまむら医院 あさぎり町 (TEL 45-0005)
	28	日	仁田畑クリニック (TEL 42-1123)	岩井クリニック (TEL 49-2181)		増田クリニック小児科 人吉市五日町 (TEL 22-3570)

※ 予定のため、変更になる場合もございますので、ご了承ください。



# 休日当番薬局(2月)

月	日	曜日	当 番 薬 局	そ の 他
2	7	日	犬童薬局(湯前町) (TEL 43-3903)	清風薬局サンロード免田店(あさぎり町) (TEL 49-9600)
			多良木いちご薬局(多良木町) (TEL 42-6888)	
			山口薬局(多良木町) (TEL 42-2123)	
	11	木	つばめ薬局(錦町) (TEL 25-2500)	
	14	日		
	21	日	山口薬局ピーチ店(多良木町) (TEL 42-7712)	
			エスエス堂きりん本町薬局(あさぎり町) (TEL 45-6330)	
28	日	ひご薬局多良木店(多良木町) (TEL 49-1011)		
		百太郎薬局(錦町) (TEL 28-8123)		

※ 予定のため、変更になる場合もございますので、ご了承ください。



<sup>ゆつる</sup>  
 廣末結弦ちゃん [左] (男)・  
<sup>しょうま</sup>  
 翔真ちゃん [右] (男)  
 (平成27年12月1日生まれ)  
 水上村大字岩野  
 父：伸吾さん 母：真奈美さん  
 2人ともお姉ちゃんに負けないぐら  
 い、元気で、優しい男の子になってね。



<sup>しおん</sup>  
 川原 心音ちゃん (女)  
 (平成27年11月17日生まれ)  
 水上村大字岩野  
 父：省吾さん 母：輝子さん  
 お姉ちゃんと仲良くしてね。

赤ちゃんご紹介



## 2月のごみ収集…美しい水上 3R(リデュース・リユース・リサイクル)・温暖化防止活動に参加しましょう。

日	月	火	水	木	金	土
	1 燃えるごみ	2	3	4 燃えないごみ	5	6
7	8 燃えるごみ	9	10	11 資源ごみ	12	13
14	15 燃えるごみ	16	17	18 燃えないごみ	19	20
21	22 燃えるごみ	23	24	25 資源ごみ	26	27
28	29 燃えるごみ					

燃えるごみ 1日・8日・15日・22日・29日

燃えないごみ

4日・18日:燃えないごみ・鉄くず・  
ガラス・陶器

資源ごみ

11日・25日:アルミ缶・スチール缶・透明びん・  
茶色びん

### ごみを出す前にもう一度確認を!!

ごみを出す前に、中間処理をして出しているかもう一度確認をお願いします。  
収集される際に手間がかかったり、中間処理をしないことによって収集車の故障・火災等につながる恐れがあります。

- ・中間処理がされていないごみ  
布団類・・・燃えるごみ袋に入る大きさに切って可燃ごみへ。  
※ ガスボンベ・・・穴をあけ、ガスを抜いて不燃ごみへ。  
空き缶・ペットボトル・・・水洗いをして資源ごみへ。



※ 印のガスボンベは特に注意してください。火災につながる恐れがありますので確実にガスを抜いてから出してください。

### 犬を散歩させる際は下記のことにご注意してください!!

- ・首輪をつけてリードを放さない!
- ・スコップや袋を持ち歩きフンを拾う!



お問い合わせ先 住民福祉課 担当：白川 TEL 44-0313

## 2016奥球磨 どんぶり・ヌードルフェア開催中!

今年も水上村・湯前町・多良木町の3町村合同で開催されます。今回は7店舗協賛で、村内からはやまちゃん食堂・水の上の市場・ふきのとうの3店舗。

奥球磨ならではのどんぶり・ヌードルが食べられますよ！特産品が当たるスタンプラリーも同時開催。是非みなさまご来店ください。3月13日(日)まで。

2016 奥球磨  
どんぶり・ヌードルフェア  
平成28年 1月16日～3月13日

奥球磨のローコストビーフ丼  
どんぶり 600円

奥球磨石焼き巻物屋  
ラーメン 640円

湯前牛上ステーキ丼  
1,000円

水の上の市場  
550円

ふきのとう  
500円

ゆかりのスイーツ丼  
500円

奥球磨産品が当たるスタンプラリー開催!



## ツクシアケボノツツジ

No.2



県指定 天然記念物(S34.10.27 指定)  
所在地：湯山市房山  
所有者：国

市房山中腹から山頂にかけて自生し、5月上旬から中旬の満開時には、明るく美しい淡桃色となり登山者を楽しませてくれるこのツツジは、熊本県指定の天然記念物になっています。水上村史には、「昭和6年に今までのアケボノツツジと異なる新しい変種として公表された」と書かれています。葉の多くは、枝の端に5枚輪状になっており、形はだ円形で長さは2.5cmから4.5cmくらい、枝には毛がなく、花は濃い桃色で1～2個ずつつき、雄しべは10本で雌しべの子房には毛はありません。



表紙の説明

1月5日(火)岩野公民館で行われた平成28年水上村成人式の集合写真。記事は2ページ目に掲載。

### 人のうごき

平成27年12月末現在( )内は先月比

人口	2,323(-2)
男	1,087(-3)
女	1,236(+1)
世帯数	914(-2)