

自然と共に生きる 広報 水上村 2016. no533

アピタピタ 6



合わせて翔けぬける



水上中学校体育大会

～輝け 青春 力を

5月15日（日）、水上中学校体育大会が、水上中学校で開催されました。当日は晴天に恵まれ、絶好の体育大会日和となりました。



湯山小

4月21日(木) 交通教室

多良木警察署の尾方氏、水上駐在所の甲斐氏に、1、2年生は安全な歩行や横断について、3年生以上は自転車の安全な走行について指導いただきました。交通ルールをしっかりと守ることの大切さをみんなで確認し合いました。



自転車は車の仲間



右、左、もう一度右

4月22日(金) 歓迎遠足



1年生の自己紹介



湯山探険ウォークラリー

遠足前に体育館で「1年生を迎える会」が行われました。お兄さんやお姉さん達の楽しい発表に1年生の子供達は大喜びでした。その後、縦割り班毎に「湯山探険ウォークラリー」へ出発。これからお世話になる地域の方々にご挨拶をしながら元湯の森を目指しました。歩き疲れた後のお弁当は格別だったようです。



楽しいお弁当タイム

「1年生歓迎の会」

4月13日、1年生歓迎遠足と歓迎会が行われました。

当日は、昼過ぎから雨が予想されたので、計画では体育館での歓迎会後「ほいほい広場」までの遠足でしたが、予定を変更して、まず、遠足（昼食や交流）を行い、その後帰校し歓迎会が行われました。

遠足では、主に6年生が1年生に寄り添い、お弁当を食べたり、遊んだりしていました。また、運営委員会が中心となり、事前の計画や当日の運営を行った歓迎会では、各学級から歓迎の出し物などが披露されました。

新学期始まって早々で準備や練習をする時間はほとんどなかったのですが、みんな真剣に取り組み、心温まる実りある行事となりました。1年生も終日笑顔で参加しており、大変楽しそうにしていました。



「交通安全指導教室が開催されました」

5月2日、交通安全教室が開催されました。この教室を通して、児童は、道路での安全な歩行や自転車の乗り方等、交通安全の基本的な知識や技能及び危険を察知する危険予知能力について学びを深めました。

当日は、上球磨地域の交通安全協会長の幸野氏をはじめ、多良木警察署員や水上村駐在所員、水上村の交通安全協会員の方々に熱心なご指導をいただきました。

学んだことを実践し、交通事故ゼロを目指してほしいと思います。



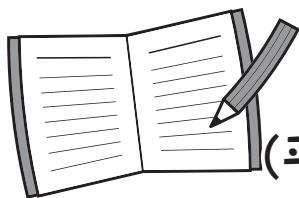

村の家計簿

(平成27年度下半期 村の財政事情)



1. 歳入歳出の状況

(1) 一般会計 (平成26年度からの繰越明許費を含む)

一般会計予算総額 29億8,499万円

【1】歳入

(単位：千円)

科目	区分	説明	予算額 (A)		収入済額 (B)		収納率 (%)
			金額	構成比 (%)	金額	構成比 (%)	
村	税	村民から納付された税金	203,894	6.831%	203,870	7.481%	100.0%
地方	譲与税	国税の中から、基準により譲与される税金	35,201	1.179%	38,228	1.403%	108.6%
利子	割交付金	県民税の利子を案分して村に交付	150	0.005%	169	0.006%	112.7%
配当	割交付金	// の株式配当分を案分して村に交付	150	0.005%	613	0.022%	408.7%
株式等	譲渡所得割交付金	// の譲渡所得割分を案分して交付	50	0.002%	523	0.019%	1046.0%
地方	消費税交付金	村への消費税交付金	41,360	1.386%	41,360	1.518%	100.0%
自動車	取得税交付金	県に納付された自動車取得税の70%を交付	4,000	0.134%	5,155	0.189%	128.9%
地方	特例交付金	地方税の減税分の補填交付金	512	0.017%	512	0.019%	100.0%
地方	交付税	国から交付される	1,481,971	49.647%	1,588,390	58.286%	107.2%
交通安全	対策特別交付金	村の交通安全対策への交付金	200	0.007%	0	0.000%	0.0%
分担	金及び負担金	保育料などの分担金	18,918	0.634%	17,181	0.630%	90.8%
使用	料及び手数料	公営住宅などの施設使用料	28,487	0.954%	27,602	1.013%	96.9%
国庫	支出金	国が交付する補助金など	360,411	12.074%	282,701	10.374%	78.4%
県	支出金	県が交付する補助金など	165,570	5.547%	122,011	4.477%	73.7%
財産	収入	村有財産の売り払い収入など	57,967	1.942%	51,558	1.892%	88.9%
寄附	金	一般寄付金等	1,748	0.059%	1,831	0.067%	104.7%
繰入	金	基金からの繰り入れ金	14,377	0.482%	14,375	0.527%	100.0%
繰越	金	前年度からの繰越金	270,691	9.068%	270,691	9.933%	100.0%
諸	収入	コピー使用料等の雑収入	42,511	1.424%	44,705	1.640%	105.2%
村	債	国などから借り入れた借金	256,822	8.604%	13,700	0.503%	5.3%
合	計		2,984,990		2,725,175		91.3%

【2】歳出

(単位：千円)

科目	区分	説明	予算額 (A)		支出済額 (B)		支出率 (%)
			金額	構成比 (%)	金額	構成比 (%)	
議	会	費	72,509	2.43%	71,151	2.73%	98.13%
総	務	費	559,600	18.75%	467,688	17.94%	83.58%
民	生	費	516,375	17.30%	486,810	18.67%	94.27%
衛	生	費	154,564	5.18%	139,696	5.36%	90.38%
労	働	費	1	0.00%	0	0.00%	0.00%
農	林	水産業費	275,002	9.21%	184,398	7.07%	67.05%
商	工	費	146,643	4.91%	137,923	5.29%	94.05%
土	木	費	362,205	12.13%	290,916	11.16%	80.32%
消	防	費	69,807	2.34%	66,178	2.54%	94.80%
教	育	費	335,655	11.24%	307,580	11.80%	91.64%
災	害	復旧費	168,478	5.64%	135,488	5.20%	80.42%
公	債	費	319,149	10.69%	319,148	12.24%	100.00%
諸	支	出金	2	0.00%	0	0.00%	0.00%
予	備	費	5,000	0.17%	0	0.00%	0.00%
合	計		2,984,990		2,606,976		87.34%

(2) 平成27年度下半期までの収納支出額総括表

(単位：千円)

会計別	区分	予算現額	収納又は支出	予算現額に対する 収納・支出残額 (繰越明許費を含む)	予算現額に対する 収納支出の比率
一般会計	歳入	2,984,990	2,725,175	259,815	91.30%
	歳出	2,984,990	2,606,976	378,014	87.34%
	歳入歳出差し引残額		118,199		
国民健康保険 特別会計 (事業勘定)	歳入	410,095	364,501	45,594	88.88%
	歳出	410,095	359,746	50,349	87.72%
	歳入歳出差し引残額		4,755		
国民健康保険 特別会計 (直診勘定)	歳入	6,925	6,924	1	99.99%
	歳出	6,925	6,807	118	98.30%
	歳入歳出差し引残額		117		
簡易水道事業 特別会計	歳入	43,204	44,759	△1,555	103.60%
	歳出	43,204	38,121	5,083	88.23%
	歳入歳出差し引残額		6,638		
農業集落排水事業 特別会計	歳入	58,000	54,199	3,801	93.45%
	歳出	58,000	53,258	4,742	91.82%
	歳入歳出差し引残額		941		
下水道事業 特別会計	歳入	35,774	36,238	△464	101.30%
	歳出	35,774	33,907	1,867	94.78%
	歳入歳出差し引残額		2,331		
介護保険 特別会計	歳入	370,232	344,403	25,829	93.02%
	歳出	370,232	302,120	68,112	81.60%
	歳入歳出差し引残額		42,283		
林業集落排水事業 特別会計	歳入	5,650	5,553	97	98.28%
	歳出	5,650	4,225	1,425	74.78%
	歳入歳出差し引残額		1,328		
後期高齢者医療 特別会計	歳入	31,488	31,831	△343	101.09%
	歳出	31,488	27,286	4,202	86.66%
	歳入歳出差し引残額		4,545		
総計	歳入	3,946,358	3,613,583	332,775	91.57%
	歳出	3,946,358	3,432,446	513,912	86.98%
	歳入歳出差し引残額		181,137		

2. 村民一人あたりの税負担額 (単位：円)

税目	細目	平成25年度	平成26年度	平成27年度
村民税	個人分	20,106	19,171	21,172
固定資産税	九電分除く	34,571	22,946	22,967
	九電分含む	60,879	59,535	59,880
軽自動車税		2,822	2,849	3,017
たばこ税		2,419	2,111	2,186
入湯税		345	317	284
国民健康保険税		21,759	22,576	21,329

※ 各年度、調定額により算出。

3. 公有財産の状況

(1) 土地及び建物

平成 28 年 3 月末現在

区分		土地面積 (㎡)	建物面積 (㎡)		
公有財産	行政財産	本庁舎	6,111.8	1,673.2	
		その他の施設	9,750.0	4,173.4	
		公用財産	学校	49,231.3	15,434.1
			公営住宅	32,798.8	7,137.4
			公園	79,012.4	0.0
			その他の施設	61,177.0	3,599.3
	山林	490,812.0	0.0		
計	728,893.3	32,017.4			
普通財産	公園	99,815.4	3,180.6		
	その他の施設	37,145.7	4,573.8		
	山林	19,017,231.0	0.0		
	その他の土地	1,277,458.6	0.0		
	計	20,431,650.7	7,754.4		
合計		21,160,544.0	39,771.8		

(2) 公用自動車

平成 28 年 3 月末現在

用途別	台数	備考 (左の内訳)
連絡車	13	議会事務局 1、総務課 1、税務課 2、企画観光課 1、住民福祉課 2、経済課 2、建設課 2、教育課 2
貨物車	7	企画観光課 (軽トラック) 1、総務課 (ワゴン) 1、建設課 (水道車) 1、教育課 (ワゴン 1・軽トラック 3) 4
特殊車両	2	企画観光課 (高所作業車) 1、総務課 (青パト) 1
保健指導車	1	住民福祉課 1
介護移送車	2	住民福祉課 2
マイクロバス	2	教育課 2
スクールバス	3	教育課 3
給食車	1	教育課 1
緊急自動車	14	消防車 1、積載車 13
合計	45	

4. 村債及び一時借入金の現在高

(1) 村債 (一般会計及び特別会計)

平成 28 年 3 月末現在 (単位：千円)

借入先	平成26年度末現在高	平成27年度借入額	平成27年度償還額	差引現在高	
1. 政府資金	2,849,155	8,800	301,935	2,556,020	
内訳	財政融資資金	2,540,712	8,800	225,387	2,324,125
	簡保資金	153,431	0	27,930	125,501
	郵便資金	155,012	0	48,618	106,394
	2. 地方公共団体金融機構	371,204	4,900	38,445	337,659
3. 熊本県	0	0	0	0	
4. その他の金融機関	54,662	0	12,227	42,435	
合計	3,275,021	13,700	352,607	2,936,114	

(2) 一時借入金の現在高

一時借入金	なし	平成 28 年 3 月末現在
-------	----	----------------

5. 基金会計の現在高

(単位：円)

基金名	平成27年9月末 現在高	平成27年度下半期増減額		平成28年3月末 現在高
		歳入額	歳出額	
財政調整基金	1,318,187,721	5,535,089	0	1,323,722,810
減債基金	799,544,987	4,911,821	0	804,456,808
国民健康保険療養給付基金	149,302,456	179,421	10,000,000	139,481,877
ふるさと創生基金	129,178,028	155,237	0	129,333,265
いきいき人づくり基金	185,808,608	223,292	288,000	185,743,900
老人福祉対策基金	84,639,871	101,714	0	84,741,585
桜オーナー基金	7,730,000	0	0	7,730,000
高額療養貸付基金	1,628,487	1,957	0	1,630,444
土地開発基金	85,315,322	102,526	0	85,417,848
古川地域開発基金	31,761,243	38,168	11,255,249	20,544,162
簡易水道事業基金	23,404,356	5,711,126	0	29,115,482
中山間地ふるさと ・水と土保全基金	3,684,037	4,427	0	3,688,464
被災家屋復旧貸付基金	3,966,408	4,767	0	3,971,175
交通安全対策基金	1,046,453	1,258	0	1,047,711
下水道事業基金	29,798,033	194,617	0	29,992,650
介護保険給付準備基金	1	0	0	1
こども育成支援基金	126,492,470	60,152,010	0	186,644,480
ふるさと応援基金	4,804,016	1,330,773	0	6,134,789
地域公共交通対策基金	314,263,775	160,377,660	0	474,641,435
水上村学校分収造林基金	0	11,707,200	0	11,707,200
小計	3,300,556,272	250,733,063	21,543,249	3,529,746,086
奨学資金貸与基金	11,757,070	2,648,880	1,320,000	13,085,950
産業後継者育成 奨学金貸与基金	2,450,000	0	0	2,450,000
合計	3,314,763,342	253,381,943	22,863,249	3,545,282,036

【6月の税の納期限は、6月30日(木)です】

納め忘れのないよう、お早めに、最寄りの取扱金融機関などで納めてください。

なお、納税には便利で確実な口座振替をご利用ください。

手続きは金融機関の窓口で申し込んでください。

連絡事項

◎各地区の皆様方、税金の納期内納入・年度内完納にご協力ください。

※ 税金を納期内に納入されますと、報奨金として1件につき100円が地区に交付されます。

※ 平成27年4月～平成28年3月分の納入状況は下記のとおりです。

平成27年4月～平成28年3月分納入状況表（村県民税・軽自動車税・固定資産税・国民健康保険税）

区名	村県民税 件数	固定資産税 件数	軽自動車税 件数	国民健康保 険税 件数	合計 件数	納期内納入 件数	納入率	区名	村県民税 未納件数	固定資産税 未納件数	軽自動車税 未納件数	国民健康保 険税 未納件数	国民健康保 険税 未納件数
幸野	57	222	102	149	530	471	88.87%	幸野	9	10	12	28	59
高瀬	40	152	85	93	370	291	78.65%	高瀬	14	34	19	12	79
覚井	52	184	73	173	482	443	91.91%	覚井	10	9	7	13	39
上楠	70	283	111	173	637	519	81.48%	上楠	19	38	35	26	118
宮田	36	266	129	139	570	459	80.53%	宮田	11	39	31	30	111
里坊	55	168	94	139	456	400	87.72%	里坊	10	11	17	18	56
川内	59	311	142	165	677	592	87.44%	川内	6	20	24	35	85
岩野計	369	1586	736	1031	3722	3175	85.30%	岩野計	79	161	145	162	547
馬場	26	220	75	136	457	391	85.56%	馬場	7	18	15	26	66
北目	74	236	117	206	633	424	66.98%	北目	27	60	45	77	209
覚井	56	245	112	182	595	476	80.00%	覚井	10	36	19	54	119
神揚	32	245	109	163	549	431	78.51%	神揚	11	33	30	44	118
高澄	18	113	62	95	288	205	71.18%	高澄	4	30	15	34	83
舟石	24	150	68	112	354	240	67.80%	舟石	6	34	33	41	114
本野	75	240	127	196	638	447	70.06%	本野	33	69	29	60	191
湯山計	305	1449	670	1090	3514	2614	74.39%	湯山計	98	280	186	336	900
戸屋野	4	24	11	40	79	76	96.20%	戸屋野	0	0	3	0	3
古川	4	73	26	65	168	139	82.74%	古川	0	10	3	16	29
古屋敷下	4	29	16	8	57	48	84.21%	古屋敷下	0	5	4	0	9
古屋敷上	8	32	23	89	152	118	77.63%	古屋敷上	2	6	8	18	34
平谷	9	53	20	52	134	111	82.84%	平谷	0	8	5	10	23
千ヶ平	1	32	14	19	66	59	89.39%	千ヶ平	0	2	1	4	7
川口	8	46	19	43	116	100	86.21%	川口	0	3	2	11	16
江代計	38	289	129	316	772	651	84.33%	江代計	2	34	26	59	121
合計	712	3324	1535	2437	8008	6440	80.42%	水上村計	179	475	357	557	1568

4～3月分納期内納入状況グラフ（村県民税・軽自動車税・固定資産税・国民健康保険税）

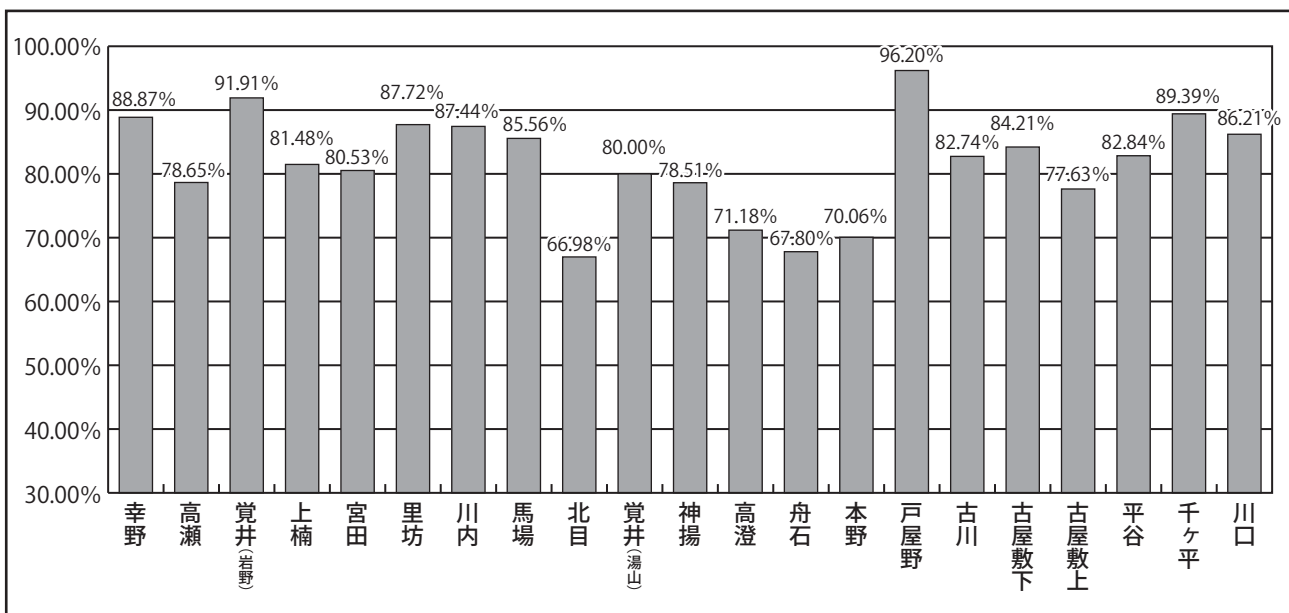

※各税について、ご不明な点がございましたら水上村役場までご連絡ください。

【税務住民課 TEL 44-0316】 村県民税・固定資産税・軽自動車税・国民健康保険税

ご存じですか？国民年金の任意加入制度

老齢基礎年金（65歳から受けられる年金）は、20歳から60歳になるまでの40年間保険料を納めなければ、満額の年金を受け取ることができません。

国民年金保険料の納め忘れなどにより、保険料の納付済期間が40年間に満たない場合は、60歳から65歳になるまでの間に国民年金に任意加入して保険料を納めることにより、満額に近づけることができます。

なお、老齢基礎年金を受けるためには保険料の納付済期間や保険料の免除期間等が原則として25年以上必要となりますが、この要件を満たしていない場合は、70歳になるまで任意加入することができます。

また、海外に在住する日本国籍を持つ方も、国民年金に任意加入することができます。詳しくは、役場または年金事務所にお問い合わせください。

国民年金保険料は口座振替がお得です

国民年金保険料の納付には、口座振替がご利用になれます。

口座振替をご利用いただくと、保険料が自動的に引き落とされるので金融機関などに行く手間が省けるうえ、納め忘れもなく、とても便利です。

また、口座振替には、当月分保険料を当月末に振替納付することにより、月々50円割引される早割制度や、現金納付よりも割引額が多い6ヶ月前納・1年前納・2年前納もあり、大変お得です。

口座振替をご希望の方は、納付書または年金手帳、通帳、金融機関届出印を持参のうえ、ご希望の金融機関または年金事務所へお申し出ください。なお、口座振替申出書は役場窓口にもあります。

お問い合わせ先：

- ・八代年金事務所お客様相談室 ☎0965-35-6123
- ・水上村役場 税務住民課 年金係 ☎0966-44-0316

平成27年度中山間地域等直接支払制度実施状況

平成27年度より農地の維持・保全を目的とした第4期中山間地域等直接支払制度が本村でも実施されています。農地は作物を生産するだけでなく、水資源かん養、洪水防止、緑豊かな景観形成など多様な機能があります。農家のみなさん、農地の管理、水路・農道等の管理を行って、農地の保全に努めましょう。

No.	集落	参加者	田				加算措置		合計		農業生産活動の実施状況	生産性の向上等に関する取組状況
			急傾斜		緩傾斜		超急傾斜(田)		面積	金額		
			面積	金額	面積	金額	面積	金額				
1	幸野原	8	24,117	506,457	0	0	0	0	24,117	506,457	適	適
2	高瀬	17	0	0	87,727	701,816	0	0	87,727	701,816	適	適
3	覚井	17	44,914	943,194	0	0	14,297	85,782	44,914	1,028,976	適	適
4	宮田	17	0	0	52,079	416,632	0	0	52,079	416,632	適	適
5	里坊	15	0	0	48,180	385,440	0	0	48,180	385,440	適	適
6	川内	8	50,159	1,053,339	0	0	7,582	45,492	50,159	1,098,831	適	適
7	馬場	12	21,547	452,487	13,247	105,976	0	0	34,794	558,463	適	適
8	湯山中央	53	317,134	6,659,814	17,203	137,624	0	0	334,337	6,797,438	適	適
9	下笠振	5	30,352	637,392	0	0	8,225	49,350	30,352	686,742	適	適
10	北目	21	88,201	1,852,221	5,510	44,080	0	0	93,711	1,896,301	適	適
11	高澄	20	159,554	3,350,634	0	0	91,633	549,798	159,554	3,900,432	適	適
12	舟石	25	196,838	4,133,598	0	0	131,370	788,220	196,838	4,921,818	適	適
13	本野	31	379,122	7,961,562	7,117	56,936	261,385	1,568,310	386,239	9,586,808	適	適
14	上笠振	8	30,201	634,221	0	0	30,201	181,206	30,201	815,427	適	適
	合計	257	1,342,139	28,184,919	231,063	1,848,504	544,693	3,268,158	1,573,202	33,301,581		



岩野公民館 図書室より 今月の新刊を紹介します！



書名	著者名	書名	著者名
勝利学シリーズ (9巻セット)	集英社 インターナショナル	さがして、あそんで！ どこ？セット	山形 明美
「金メダルの鍵はマンガが教えてくれた」ロンドン五輪やW杯で活躍する現役トップアスリートたちも愛読している「少年ジャンプ」！彼らが人気連載マンガから学んだ「勝利への方程式」「夢の描き方」を探る、異色スポーツインタビュー。		はじめはうっとり、気づけばじっくり。子どももおとなも夢中になる！シリーズ50万部突破の大満足さがしもの絵本セットです☆	
ディズニーアニメ ランドセット	講談社	はじめての多肉植物 育て方&楽しみ方	国際多肉植物協会
ディズニーの人気キャラクターのアニメ絵本！ひとりで本を読むにも最適です。映画の名シーンで魅力あるディズニーアニメの世界を楽しめる作品です！		多肉植物の基本の育て方から寄せ鉢&寄せ植えまで、楽しみが広がる！人気の247種類を紹介！	
食べる野草図鑑	岡田 恭子	いつかこの恋を思い出して きっと泣いてしまう	坂本 裕二
この1冊があれば、名もない、ときに邪魔だとすら思っていた、ただの雑草が、おいしくて栄養価のある食材に早変わり！野草の図鑑としてもレシピ本としても使える1冊です。		さまざまな悩みや痛みを抱え、すれ違いながらも、東京でなんとか生きようともがく男女6人の苦しくも切ない思いを描いた群像劇。	
羊と鋼の森	宮下 奈都	ハッピーとラッキーの どうぶつえん	ももろ
ピアノの調律に魅せられた一人の青年。彼が調律師として、人として成長する姿を温かく静謐な筆致で綴った、祝福に満ちた長編小説。2016年本屋大賞受賞作品です！		くまのハッピーといぬのラッキーはちほちゃんのぬいぐるみ。ちほちゃんと一緒に動物園にやってきた、ハッピーとラッキー。ところが、ふたりは迷子になってしまって…無事にちほちゃんのもとに戻るかな？	

行政相談所の開設

今年度は「毎月第2木曜日」に行政相談所を開設します。

相談は無料で秘密は固く守られます。お気軽にご相談ください。

日時：6月9日（木）午後1時～午後3時

場所：水上村保健センター

相談員：行政相談委員 唐鎌 精二 さん

お問い合わせ先

水上村役場 総務課 内田 ☎44-0311



弁護士無料相談

※社会福祉協議会による、相談会も同日開催されます。

日時：6月9日（木）午後1時～午後4時

場所：水上村保健センター

相談員：弁護士等 ※事前に予約が必要です。

お問い合わせ先

水上村社会福祉協議会 ☎44-0782

平成28年度 狩猟免許試験の実施について

鳥獣の保護及び管理並びに狩猟の適正化に関する法律（平成14年法律第88号）に基づき、平成28年度狩猟免許試験が次のとおり実施されます。

1 試験の区分（試験は、次の狩猟免許の種類ごとに行われます。）

- (1) 網猟免許・・・網（むそう網、はり網、つき網及びびなげ網）を使用する猟法
- (2) わな猟免許・・・わな（くくりわな、はこわな、ほこおとし、囲いわな）を使用する猟法
- (3) 第一種銃猟免許・・・装薬銃（ライフル銃、散弾銃）、空気銃（圧縮ガスを使用するものを含む）を使用する猟法
- (4) 第二種銃猟免許・・・空気銃（圧縮ガスを使用するものを含む）を使用する猟法

2 試験の日時及び場所

試験区分	実施日	実施場所
第1回狩猟免許試験	平成28年 7月 9日（土）	球磨総合庁舎大会議室
第2回狩猟免許試験	平成28年 7月24日（日）	県林業研究指導所会議室
第3回狩猟免許試験	平成28年 8月 6日（土）	宇城総合庁舎大会議室
第4回狩猟免許試験	平成28年 8月27日（土）	天草総合庁舎大会議室
第5回狩猟免許試験	平成28年12月25日（日）	県庁本館地下大会議室
第6回狩猟免許試験	平成29年 1月28日（土）	県庁本館地下大会議室

3 申請書類の請求先

申請書類の請求先は、熊本県の各広域本部地域振興局農林部林務（森林保全）課、熊本県環境生活部環境局自然保護課又は社団法人熊本県猟友会となります。

4 申請書類の提出先

- ・第1回から第4回までの狩猟免許試験に係る申請書類の提出先は、申請者の住所地を所管する熊本県広域本部地域振興局の農林部林務（森林保全）課となります。
- ・第5回及び第6回の狩猟免許試験に係る申請書類の提出先は、熊本県環境生活部環境局自然保護課となります。

5 申請書類の受付期限 狩猟免許試験の実施日の10日前までに必着です。

※試験の詳細に関しましては、熊本県のホームページをご覧ください。
ホームページアドレス <http://www.pref.kumamoto.jp/>

水上村では狩猟免許試験に係る費用の50%の補助を実施しています。取得の際にはぜひご利用ください。

お問い合わせ先：水上村役場産業振興課 椎葉 電話44-0314

お知らせ

- ◆受講料 12,000円(テキスト代・消費税込)
◎申込時に納入又は、口座振込をお願いします。
- ◆定員 10名(先着順)
- ◆受講場所 人吉球磨能力開発センター

お問い合わせ・お申し込み先

職業訓練法人 人吉球磨能力開発センター
熊本県人吉市相良町 1253-1 (Tel) 22-2475

平成28年度第二種電気工事士(上期)技能試験対策講座 受講生募集について

- ◆参加対象者
 - ・筆記試験の合格者
 - ・筆記試験免除者
 - 1. 前年度の筆記試験に合格した方
 - 2. 高校以上の学校において、電気工事士法で定める課程を修めて卒業した方
 - 3. 電気主任技術者免除取得者等
- ◆申込期限 6月6日(月)16:00まで
 - ◆講座日時 6月11日(土)・18日(土)・25日(土)
7月2日(土)・9日(土)
午前9時～午後4時(6時間×5回 計30時間)
 - ◆受講料 25,000円(教材費18,000円込、消費税込)
◎申込時に納入又は、口座振込をお願いします。
 - ◆受講場所 人吉球磨能力開発センター
 - ◆技能試験日 7月23日(土)※熊本会場
 - ◆注意事項 工具は各自揃えてください。詳細は申込時にお知らせします。
申し込み頂いた方で、受講できなかった場合も材料費、教科書費は自己負担となります。ご了承ください。

お問い合わせ・お申し込み先

職業訓練法人 人吉球磨能力開発センター
熊本県人吉市相良町 1253-1 (Tel) 22-2475

平成28年度第二種電気工事士(下期)筆記試験対策講座 受講生募集について

- 平成28年度第二種電気工事士試験(下期)に申込みを予定している方、今から申込をされる方、試験対策講座を実施しますので奮って参加して下さい。試験の申込についてもご相談ください。
- ◆参加対象者 平成28年度第二種電気工事試験

平成28年7月開講はたらく人のパソコン講座 基本編(基本操作コース) 受講生募集について

- ◆講座内容 ワード(文書作成)、エクセル(表計算)、インターネット等の基本的な操作やデータファイルの理解等、実務で最低限必要な操作を学びます。
- ◆参加対象者
 - ・中小企業事業主に雇用されている方
 - ・現在離職中で再就職を希望されている方
 - ・概ね65歳までの方
- ◆申込期限 6月28日(火)午後5時まで
- ◆講座日時 概ね毎週土曜日の午前9時～午後3時(8日間計41時間)
7月9日・16日・23日・30日
8月6日・13日・20日・27日
※8月20・27日のみ午後3時30分まで
- ◆受講料 12,000円(テキスト代・消費税込)
◎申込時に納入又は、口座振込をお願いします。
- ◆定員 10名(先着順)
- ◆受講場所 人吉球磨能力開発センター

お問い合わせ・お申し込み先

職業訓練法人 人吉球磨能力開発センター
熊本県人吉市相良町 1253-1 (Tel) 22-2475

平成28年7月開講はたらく人のパソコン講座 応用編(ビジネス活用コース) 受講生募集について

- ◆講座内容 実務でよく利用されるワード・エクセル・インターネット等を中心に、ワンランク上のより効率的で便利なパソコンの活用方法を学びます。
- ◆参加対象者
 - ・中小企業事業主に雇用されている方
 - ・現在離職中で再就職を希望されている方
 - ・概ね65歳までの方
- ◆申込期限 6月28日(火)午後5時まで
- ◆講座日時 概ね月・水・金曜日の午後7時～9時(20日間計41時間)
7月4日・6日・8日・11日・13日・15日・20日・22日・25日・27日・29日
8月1日・3日・5日・8日・10日・17日・19日・22日・24日
※8月22・24日のみ午後6時30分～午後9時まで

全国一斉「子どもの人権110番」強化週間

◆実施日時等

- 期間 平成28年6月27日(月)から7月3日(日)までの7日間
- 時間 6月27日(月)から7月1日(金)まで
午前8時30分～午後7時
7月2日(土)及び3日(日)
午前10時～午後5時

◆「子どもの人権110番」専用相談電話

フリーダイヤル ぜろぜろなのひゃくとおぼん
0120-007-110

- ◆相談担当者 人権擁護委員・法務局職員
- ◆相談内容 いじめ、暴力、虐待、体罰等子どもをめぐる様々な人権問題
- ◆相談内容についての秘密は厳守します。
なお、熊本地方法務局では、本強化週間以外についても、月曜日から金曜日までの午前8時30分から午後5時15分まで、同じ専用相談電話で相談に応じています。

お問い合わせ先

熊本地方法務局人権擁護課(担当:小林)
熊本市中央区大江3丁目1-53
(Tel) 096-364-2145(内線414)
(Fax) 096-364-0417

自衛官募集採用試験

- 自衛官候補生(陸海空 男子)
- ◆受験資格 18歳以上27歳未満(中卒可)
- ◆受付 5月9日(月)～8月上旬
- ◆試験日 5月27日(金) #1筆記・面接試験
6月18日(土) #2筆記・面接試験
6月26日(日) #3筆記・面接試験
7月10日(日)又は
17日(日)のいずれ
か1日(未定) #4筆
記・面接試験、身体検
査(#1～#4受験者)
8月上旬(日程未定)
海のみ #5筆記・
面接試験、身体検査



お問い合わせ先

自衛隊熊本地方協力本部 人吉地域事務所
(Tel) 22-4704

(下期)の試験に申込みを予定している方が対象となります。試験申し込みまたは要項などご相談ください。

- ◆募集期間 6月13日(月)～6月29日(水)
- ◆講座日時 7月23日(土)・30日(土)
8月6日(土)・20日(土)・27日(土)
9月3日(土)・10日(土)・24日(土)
午前9時～午後4時(6時間×8回 計48時間)
- ◆受講料 20,000円(消費税込)
◎申込時に納入又は、口座振込をお願いします。
- ◆受講場所 人吉球磨能力開発センター
- ◆筆記試験日 10月1日(土)※福岡会場

お問い合わせ・お申し込み先

職業訓練法人 人吉球磨能力開発センター
熊本県人吉市相良町1253-1 (Tel) 22-2475

放送大学 10月生募集のお知らせ

放送大学では、平成28年度第2学期(10月入学)の学生を募集しています。

放送大学はテレビ、ラジオ、インターネットを利用して授業を行う通信制の大学です。

働きながら学んで大学を卒業したい、学びを楽しみたいなど、様々な目的で幅広い世代、職業の方が学んでいます。

心理学・福祉・経済・歴史・文学・自然科学など、幅広い分野を学べます。

- 15歳以上の方なら、1科目から学習する選科履修生・科目履修生として入学できます。
- 18歳以上の大学入学資格をお持ちの方なら、学力試験はなく、全科履修生として入学でき、4年以上在学して124単位以上を修得し、卒業すると、学士(教養)の学位を取得できます。
- ひとつの分野を体系的に学びたい方には、「放送大学エキスパート」を実施しています。
出願期間について第1回は8月31日まで、第2回は9月20日まで。

資料を無料で差し上げています。

お気軽に放送大学熊本学習センター(☎096-341-0860)までご請求下さい。放送大学ホームページでも受け付けております。



第72回 熊本県民体育祭人吉球磨大会

開催日 平成29年9月16日(土)・17日(日)

会場 人吉市内・球磨郡内の各会場

大会スローガン・シンボルマークを募集します。

「人吉・球磨で来年開催される県民体育祭にふさわしく、人吉球磨地域ならではの特色を生かした、県民に親しまれる作品を募集します。」

1 募集内容

【スローガンの部】

大会の合言葉となるもので、県民の間にスポーツを普及することを採り入れたもの、さらに人吉球磨地域ならではの表現を採り入れたわかりやすいものを募集します。

【シンボルマークの部】

大会のマークになるもので、人吉球磨地域の特色をわかりやすく表現し、大会の象徴として県民に親しまれるものを募集します。

2 募集対象者 人吉・球磨の住民、または同地域に通勤通学している人

3 応募方法

応募用紙は各部門ともA4サイズとし、用紙1枚につき1作品(1人何点でも可)で①住所、②氏名、③年齢、④電話番号、⑤所属(学校名など)、⑥作品の簡潔な説明を記入のうえ、人吉球磨大会準備事務局まで郵送または持参してください。

4 応募規定

- ①作品は自作、未発表のものに限ります。
- ②他の作品及び他商標と類似しないものであること。
- ③応募作品について、著作権・出版権に関する問題が生じた場合、すべて応募者の責任とします。
- ④入賞作品の著作権及びその他の権利は、主催者に帰属します。
- ⑤不正が発見された場合は、受賞を取り消す場合があります。

5 応募先 〒861-0511

(問合せ先) 熊本県人吉市西間下町118番地の1(人吉市教育委員会内)

第72回熊本県民体育祭人吉球磨大会準備委員会事務局

TEL 0966-22-6561

FAX 0966-22-6562

6 応募締切 平成28年7月29日(金) 必着

7 表彰

最優秀賞 各部門1点 賞状及び賞品2万円程度

(賞品) 優秀賞 各部門2点 賞状及び賞品1万円程度

※ 審査は、人吉球磨大会準備委員会が設置する選考委員会で行います。

発表は、8月中に本人のみに通知するほか、広報みずかみに掲載します。



かいけつサポート

認証紛争解決サービス

「かいけつサポート」って何？

■裁判は大変そう

身の回りで起こる様々なもめ事やトラブルには、裁判できちんと白黒の決着をつけたいというものもあれば、裁判によらずに話し合いで解決したいというものもあります。また、トラブルを解決したいのはやまやまだが、裁判までするには大げさな感じがするし、いったん裁判になれば時間や費用も随分かかりそうだ、という心配もあるかもしれません。

■話し合いによる解決

さまざまな民事上のトラブルについて、裁判以外の方法でトラブルを解決する方法があります。これを「裁判外紛争解決手続（ADR※）」と呼んでいます。一般的には、調停とか、あっせんと呼ばれていますが、裁判所で行われている調停だけではなく、行政機関や民間事業者が行っているものもあります。

※ADRとは、Alternative Dispute Resolutionの頭文字をとった略語です。

■法務大臣が認証

「かいけつサポート」は、民間事業者が行う紛争解決サービスのうち、当事者と利害関係のない公正中立な第三者が、トラブルになった当事者の間に入り、双方の言い分をよく聴いて、専門家としての知見をいかして話し合いによって柔軟な解決を図るサービスで、法律で定められた厳格な基準をクリアしているとして法務大臣の認証を受けたものです。そのため、安心して「かいけつサポート」をご利用いただくことができます。

どんなメリットがあるの？

■メリット1 専門家がサポートします！

「かいけつサポート」には、取り扱うトラブルの分野に精通した専門家がいます。専門家の知識・ノウハウをいかすことができますので、あなたのトラブルの実情をきちんと踏まえた、きめ細やかで迅速な解決を図ることが期待できます。

■メリット2 プライバシーや秘密が守られます！

「かいけつサポート」は、一般に非公開で行われます。あなたのプライバシーや秘密などにもきちんと配慮されますし、他人に知られることなくトラブルの解決を図ることができます。

■メリット3 納得できる解決をサポート！

「かいけつサポート」は、第三者を交えた話し合いによって、あなたも相手もお互いに納得のいく解決を目指しています。トラブル自体が円満に解決するだけでなく、トラブルが解決した際には、お互いの関係を改善したり、一層発展させることも期待できます。

「かいけつサポート」は、当事者の意向を踏まえながら、柔軟に手続を進め、トラブルの実情に合わせて、お互いが納得できる妥協点を探ることができます。

■メリット4 手続の内容や費用がわかります！

「かいけつサポート」では、あなたにとって気になる手続の内容や費用などの重要なポイントを、ご利用いただく前に、必ず、認証を受けた民間事業者から説明を受けることになっています。本当に自分にとってふさわしい解決方法なのか、よく考えてから利用することができます。

■メリット5 さらにメリットがあります！

第三者を交えてじっくり話し合いをしてみても解決に至らないこともあります。その後、裁判に訴えることも考えられますが、話し合いをしているうちに時効が成立してしまうことがあります。これでは、せっかく解決を求めて話し合いをした意味がありません。話し合いによる解決に「かいけつサポート」を利用すれば、法律に定められた一定の場合には、時効期間が進行していなかったと認められます（法律的には「時効の中断」と呼ばれています。）。

そのほかにも、訴訟手続の中止や調停前置の特則といったメリットがあります。

●お問い合わせ先

詳しくはこちらをご覧ください <http://www.moj.go.jp/KANBOU/ADR/index.html>



球磨郡医師会休日在宅医当番(6月)



月	日	曜日	上 球 磨	中 球 磨	そ の 他	小 児 科
6	5	日	増田耳鼻咽喉科クリニック (TEL 45-8001)	緒方医院 (TEL 35-0131)		公立多良木病院小児科 多良木町 (TEL 42-2560)
	12	日	東病院 (TEL 45-5711)	たかの眼科 (TEL 47-2550)		人吉医療センター小児科 人吉市老神町 (TEL 22-2191)
	19	日	犬童耳鼻咽喉科 (TEL 43-0777)	岩井クリニック (TEL 49-2181)		やまむら医院 あさぎり町 (TEL 45-0005)
	26	日	犬童内科胃腸科医院 (TEL 42-1125)	権頭医院 (TEL 36-0008)		増田クリニック小児科 人吉市五日町 (TEL 22-3570)

※ 予定のため、変更になる場合もございますので、ご了承ください。



休日当番薬局(6月)

月	日	曜日	当 番 薬 局	そ の 他
6	5	日	くま薬局(相良村) (TEL 35-1300)	清風薬局サンロード免田店(あさぎり町) (TEL 49-9600)
			多良木いちご薬局(多良木町) (TEL 42-6888)	
			山口薬局(多良木町) (TEL 42-2123)	
	12	日	岡原けんこう堂薬局(あさぎり町) (TEL 45-6023)	
			きりん薬局岡原店(あさぎり町) (TEL 45-1280)	
			くるみ薬局(あさぎり町) (TEL 49-9630)	
	19	日	きりん薬局原田店(多良木町) (TEL 42-6900)	
			おかざき薬局(あさぎり町) (TEL 49-2905)	
			エスエス堂きりん本町薬局(あさぎり町) (TEL 45-6330)	
	26	日	くるみ薬局(あさぎり町) (TEL 49-9630)	

※ 予定のため、変更になる場合もございますので、ご了承ください。



あやか
西本 彩花ちゃん(女)

(平成 28 年 4 月 3 日生まれ)
水上村大字湯山

父:幸之介さん 母:沙也香さん

毎日、おっぱいをいっぱい飲んで、泣いている彩花。名前のように「花」のように色彩豊かに、自分の色で人生を彩って行ってくださいね!!



はると
椎葉 晴飛ちゃん(男)

(平成 28 年 3 月 17 日生まれ)
水上村大字湯山

父:謙治さん 母:真珠美さん

元気にすくすく育ってね!
父ちゃん母ちゃんも頑張ります!

赤ちゃんご紹介

お詫びと訂正

五月号の広報に誤りがありました。二十項「野田博子さん」と「白樫和美さん」の名前と役職に対して、写真と本文が反対でした。読者の皆さまならびに関係各位にご迷惑をお掛けしましたことをお詫びするとともに、ここに訂正させて頂きます。

6月のごみ収集…美しい水上 3R(リデュース・リユース・リサイクル)・温暖化防止活動に参加しましょう。

日	月	火	水	木	金	土
			1	2	3	4
5	6	7	8	9	10	11
12	13	14	15	16	17	18
19	20	21	22	23	24	25
26	27	28	29	30		

燃えるごみ 6日・13日・20日・27日

燃えないごみ 2日：燃えないごみ・鉄くず・ガラス・陶器

先に回覧でお知らせしておりましたとおり、6月から第1木曜日のみを燃えないごみの収集日とし、第2木曜日以降は資源ごみの収集日に変更となっておりますので、お間違えのないようお願いいたします。

資源ごみ 9日・16日・23日・30日：
アルミ缶・スチール缶・透明びん・茶色びん

6月は、環境月間です

6月は「環境月間」として定められています。

温暖化をはじめ地球規模の環境問題が深刻化している今、一人ひとりが環境に優しい取り組みを自主的に行うきっかけとなるよう毎年全国各地で環境美化活動などの様々な行事が行われています。



水上村でも、一日一汗運動、ダム周辺の桜の下刈り作業、村道手入れなど身近なところで、地域にあった環境づくり、地域の活性化策をうまく組み合わせた行事として実施いただいております。

★ごみ減量にご協力をお願いします★

今後ごみの分別・ごみを出さない工夫・買い物の工夫でごみ減量へつながるよう、より一層のご協力をお願いします。お買い物の際にはマイバッグのご利用をお願いします。



住民の皆さまのご理解とご協力により、ごみの負担金の軽減にもつながりますのでよろしくお願いいたします。

ごみのことで、お尋ねがあれば、気軽にお問い合わせください。

水上村役場 保健福祉課（担当：高橋）TEL 44-0313

ヤマメの稚魚62,500匹放流!

5月19日(木)に球磨川漁業協同組合の取り組みで、村内にヤマメの稚魚の放流が行われました。この取り組みは毎年行われております。



阿弥陀如来尊坐像

No.6



村指定 有形文化財(S61.7.15 指定)
所在地：湯山覚井慈願院境内
所有者：湯山覚井区

萱葺の堂内厨子の中に金箔塗の木造阿弥陀如来像(高さ26センチ、台座36センチ、蓮花座6角)が祀られています。

普門寺盛誉の母玖月善女の追善のため奉納されたものであり、年代不詳であるが、生善院が寛永2年に相良長毎公により建立されているので、同年代に奉納されたものと思われます。

表紙の説明



水上中学校体育大会の写真です。白虎団と赤龍団の応援合戦の様子です。体育大会記事は本誌2・3ページ掲載。

人のうごき

平成28年4月末現在()内は先月比

人口 2,291(+4)

男 1,076(+1)

女 1,215(+3)

世帯数 910(+6)

6月の行事予定

3日(金) 水上村防災会議・市房山遭難事故防止対策会議(役場)

4日(土) 郡体グランドゴルフ大会(五木源パーク)

14日(火) 郡体ゲートボール大会(免田総合G)

19日(日) 保育所合同運動会(村民体育館)

※予定ですので、変更になることがあります。