

自然と共に生きる

Maga of Yamana magazine

おまがせ

広報令和5年

5月

No.616

水上学園開校

水上村立 水上学園



Contents

閉校式特集

- 水上中学校 2～
- 湯山小学校 6～
- 岩野小学校 10～
- むらのできごと 14～
- 各小学校最後の卒業式

- 水上学園開校

- 水上学園入学式

- 第2回球磨川リバーバルトレイル

村の伝言板 22～

- 各課からのお知らせ
- カレンダー／休日在宅医 & 薬局

義務教育学校
水上村立 水上学園

ありがとう

水上中学校

水上中学校76年 5703人の歴史



昭和27年落成



校歌

一 水は流るる山の上
 空をゆくを流るる
 不知の海とほるけ
 生涯の力づくも
 おおらかにまをすべし

二 市街の真世の朝顔
 雲をさすの嵐
 静かなる山の女児
 深き谷の音はとどろく
 おおらかにまをすべし

三 安き心も風も静し
 こゝろまがさきさきこころ
 願くは希望あふれ
 貴校の歴史ははやく
 おおらかにまをすべし

昭和34年落成



水上中学校校歌

山口白陽 作詞
滝本泰三 作曲

一 大球磨の川の水上

谷々をめぐる流れは
不知火の海とはるけく
生産の力はぐくむ
おお我らここに学べり

二 市房の尾根の朝焼

影ふかきダムの湖
静かなる山の大気に
躍進の音はとどろく
おお我らここに幸あり

三 吹きなびく風も緑に

こだま呼ぶ若きコーラス
肩くめば希望あふれて
青春の夢ははばたく
おお我らここに栄あり

水上中学校の沿革

- 昭和22年度 水上中学校創立（岩野小学校・湯山小学校・古屋敷小学校に分校設置）4月23日開校式
- 昭和27年度 スクールバス運行開始
新校舎落成式
- 昭和28年度 校章制定
- 昭和34年度 新校舎第1期工事落成式
旧校地における廢校式・新校地における入学式
- 昭和35年度 運動場第1期完了・前庭整地・植樹
ミルク給食開始
- 昭和42年度 完全給食開始
- 昭和47年度 プール完成
- 昭和55年度 部室棟完成
- 昭和59年度 日本一の桜の学校を目指して始動
- 昭和60年度 桜113本運動場北側斜面球磨川沿いに植樹
- 平成3年度 校訓「自立 創造 協調」制定
新校舎落成式
- 平成4年度 群馬県水上中学校姉妹提携校交流（修学旅行）開始
- 平成9年度 頭髮自由化完全実施
- 平成21年度 文部科学省・熊本県教育委員会指定人権教育
研究指定校研究発表会
- 平成22年度 プール移転落成式
- 平成23年度 エアコン室内空調設備設置
- 令和3年度 群馬県水上中学校姉妹提携校交流終了
- 令和4年度 3月11日閉校式
水上中学校を母校とする卒業生5,703人を輩出し76年の幕を閉じる



3月11日（土）、水上中学校閉校式が執り行われました。式は2部構成で行われ、第1部では各種関係者の挨拶や生徒代表のことは、校旗返納が行われ、第2部では、水上中学校元校長で熊本工業高校野球部の監督を務め、甲子園出場の経歴をもつ山口俊介さんの特別講演会や思い出のDVD上映、記念植樹、記念碑の除幕式が行われました。

76年の歴史の中で数々の歴史を紡いできた水上中学校。その跡地には、義務教育学校水上学園が開校します。その伝統を残しつつ、新しい歴史と未来を切り開いていくことでしょうか。





ありがとう

湯山小学校

湯山小学校148年

2176人の歴史



大正14年 旧校舎三階建校舎落成



平成元年 旧校舎

湯山小学校校歌

山口白陽 作詞
犬童球溪 作曲

一 真澄める空に

そびえたつ

彼の市房を

仰ぎ見よ

世の起き伏しに

ゆるがざる

吾等が希望

示さずや

二 流れはるけき

球磨川の

その源を

訪ねかし

時のにごりに

なじまざる

吾等が志操

映さずや

湯山小学校の沿革

- 明治8年 (1875年) 湯前尋常小学校分教室として創設のち本村289番地に移動 湯山尋常小学校と称す
- 大正元年 (1912年) 現保育所に新築移転
- 昭和10年 (1935年) 湯山青年学校併設
- 昭和22年 (1947年) 水上中学校湯山分室併設6学級
- 昭和27年 (1952年) 水上中学校湯山分教室併設廃止
- 昭和36年 (1961年) 新校舎竣工、体育館落成
- 昭和44年 (1969年) 文部省研究指定校指定「クラブ活動」
- 昭和46年 (1971年) 文部省研究指定校指定「保健調査」
- 昭和50年 (1975年) プール落成
- 平成元年 (1989年) 創立100周年記念式典
- 平成2年 (1990年) 文部省研究指定校指定「奉仕等体験学習」
- 平成3年 (1991年) ボランティア活動普及事業協力校委嘱(2年54年)
- 平成8年 (1996年) 文部省研究指定校指定「道徳教育推進事業」
- 平成10年 (1998年) 第1回湯山サミット開催(人づくり振興会)
- 平成11年 (1999年) 新校舎・体育館落成
- 平成17年 (2005年) 文部省研究指定校指定「保健調査」九州地区へき地教育研究大会・学校別分科会校旗寄贈、新プール落成
- 令和2年 (2020年) 文部大臣奨励賞受賞伝達式 くまもとアートポリス推進賞受賞
- 令和3年 (2021年) 湯山小学校緑の少年団発足
- 令和5年 (2023年) ウッドデッキ改修工事
電子黒板・タブレット・充電保管庫設置
校舎外壁及び体育館外壁改修工事
屋内運動場災害復旧工事
岩野小学校、水上中学校と統合
「水上村立水上学園」となる

水上村立湯山小学校閉校記念式典 148年間 ありがとう！

強く・正しく・豊かに

贈 平成14年度卒業生一同



3月12日（日）、湯山小学校閉校式が執り行われました。式は3部構成で行われ、第1部では各種関係者の挨拶や校旗返納、第2部では太鼓演奏や児童のダンス、これまで長年携わっていただいた方々へ感謝状が送られ、第3部では、記念碑の除幕式やバルーンリリースが行われました。その後には、高城公園で「ありがとう湯山小学校の会」が開かれ、それぞれの時代を懐かしそうに語りながら、会の途中では何度も校歌や市房音頭を踊り名残を惜しみ、最後にはみんなで肩を組んで湯山小学校に向かって最後の校歌を歌いました。湯山独自の催しに大変にぎやかな雰囲気でした。





ありがとう

岩野小学校

岩野小学校150年 2305人の歴史

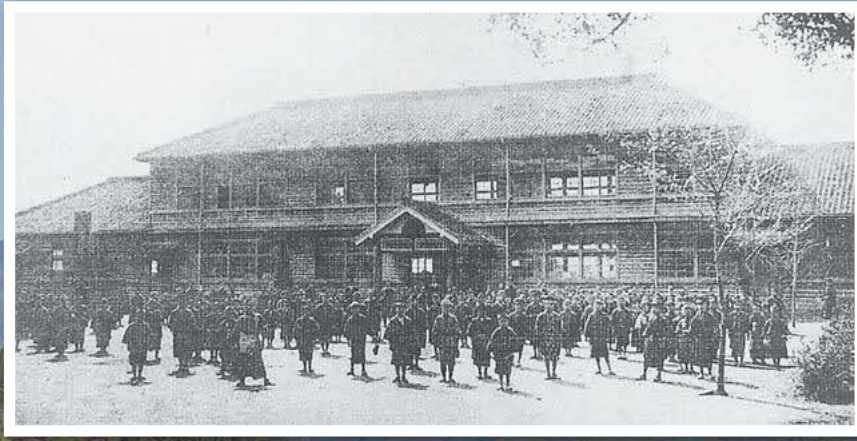

岩野小旧校舎

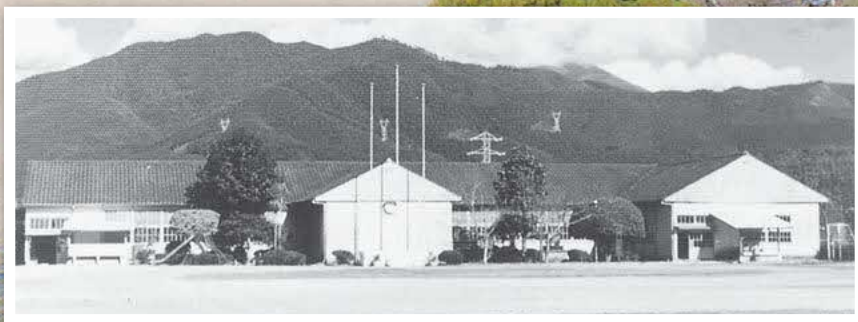

岩野小旧第二校舎



岩野小学校校歌

山口白陽 作詞
有馬俊一 作曲

一 球磨の流れは 霧をよび
市房山は 雲を生む
山河の粹を 集めしさとに
学ぶ誇りよ よろこびよ
いわの いわの いわの
岩野校

二 今も沃野を うるおせる
水路は幸野 百太郎
科学の光 てりそうところ
拓く行くてよ あこがれよ
いわの いわの いわの
岩野校

三 同じ郷土に 生いたちて
学びの道に 手をつなぎ
希望の星へ こぞりて進む
深きえにしよ 親しみよ
いわの いわの いわの
岩野校

岩野小学校の沿革

明治6年2月 岩野小学校創立、校舎面積(21・5坪)
大正9年10月 校舎改築
昭和16年4月 岩野国民学校と改称する
昭和28年4月 学校造林コンクールに県下1位入賞
創立80周年記念式典挙行
新校舎落成
昭和34年12月 創立百周年記念式典挙行
昭和48年11月 川内分校統合(3月7日式典)
昭和55年3月 校訓(自主・創意・忍耐)完成
平成元年11月 市町村道徳教育推進事業文部省指定・ポラン
平成3年~4年 ティア活動普及事業指定
平成5年4月 岩野小学校移転改築(多良木高校水上分校跡地)
6月 運動場整地、砂場、高鉄棒、低鉄棒、登り棒設置
平成10年2月 全国花いっぱいコンクール奨励賞受賞
11月 第4回九州へき地教育研究大会
平成13年4月 古屋敷小学校統合
平成15年2月 GPS電子基準点設置工事
平成22年8月 電子黒板及び大型デジタルテレビ設置
平成25年9月 熊本県体力向上優良校表彰
平成28年2月 熊本版環境ISOコンクール「優秀賞」受賞
平成30年2月 ICTコンテスト学校活用部門入選
6月 校務支援ソフト(スズキ校務)導入
令和2年4月 パナソニック教育財団研究助成
8月 GIGAスクール構想による情報環境整備
令和3年10月 熊本県体力向上優良校表彰
11月 学校情報化先進校表彰
令和4年10月 熊本県体力向上優良校表彰
令和5年3月 水上村立岩野小学校閉校



3月18日（土）、岩野小学校閉校式が執り行われました。式は3部構成で行われ、第1部では各種関係者の挨拶や校旗返納、児童代表の言葉が行われ、第2部では児童のダンスや在校児童の岩野小での思い出、そして今や岩野小学校の伝統ともなった鼓笛の演奏がおこなわれ、第3部では、記念碑の除幕式やバルーンリリースが行われました。

150年という長い歴史の幕は閉じましたが、これからもその思い出と伝統は私たちの心の中へ生き続けていきます。





岩野小学校最後の卒業式

岩野小

3月23日（木）、岩野小体育館において最後の卒業証書授与式が行われ、11名の児童が卒業しました。校長先生より一人ひとりに卒業証書が手渡され、最後の卒業証書番号は2305号。4月からは、水上学園7年生として岩野小学校で学んだ伝統と誇りを胸に頑張っていってほしいです。



足 立	余 利	梅 原	川 俣	瓦 川	木 下	永 石	西 川	西 川	福 田	西 川	右 から
杏 樹	峻	陽 向	真 人	日 愛	智 陽	紗 和	柊 香	凧 音	莉 子	永 遠	

湯山小学校最後の卒業式

湯山小

3月23日（木）、湯山小体育館において最後の卒業証書授与式が行われ、4名の児童が卒業しました。最後の卒業証書番号は2176号。これまで紡いできたその歴史に幕を下ろしました。4月からは、水上学園7年生として湯山小学校で学んだ伝統と誇りを胸に頑張っていってほしいです。



藤 田	上 米	椎 葉	野 田	右 から
颯 介	良 風	乙 羽	健	

県南初！ 水上学園開校



4月11日（火）、義務教育学校「水上村立水上学園」の開校宣言が行われました。

県内3校目、県南では初となる義務教育学校水上学園は、水上中学校、湯山小学校、岩野小学校の3校を統合して誕生。9年間の義務教育を一貫して行い、異学年との交流が実施しやすく、中学1年生に上がる際のギャップをなくすなどのメリットがあり、1年生から6年生までを前期課程、7年生から9年生を後期課程とよびます。校長1名、副校長1名、教頭2名をはじめとした、全37名の先生方で児童生徒を支えます。

当日は、中嶽村長が開校を宣言。続いて、中嶽村長から大倉校長に校旗が受け渡され、1年生から9年生までの計149名の新しい学校生活が始まりました。

今年度1年間は、1年生から6年生までは旧岩野小学校校舎で、7年生から9年生は旧水上中学校校舎で授業が行われ、来年度から全学年が旧水上中学校で一緒に学校生活を送る予定です。



第1回 水上学園入学式

4月11日（火）、第1回水上学園入学式が行われました。今年度は、水上学園が開校して最初の記念すべき第1回目の入学式で、16名の新生が入学しました。

当日は、水上学園9年生のお兄さんお姉さんと手を繋いで入場し、担任の先生から1人ひとり名前を呼ばれると、「はい」と全員元気に返事ができていました。また、生徒代表9年生の田代悠希さんからは「9学年みんなで取り組む行事もたくさんあるので、新しく始まった水上学園を一緒に楽しいものにしていきましょう」と歓迎のことばがあり、全校生徒149名で新しいスタートをきるにふさわしい日となりました。



- | | | | | | | | | | | | | | | | | | |
|-------|------|------|-------|-------|--------|--------|-------|-------|-------|------|--------------|-------|-------|--------|--------|--------|-------|
| 松田 陽愛 | 松岡 迅 | 那須 耀 | 徳永 蒼汰 | 愛甲 一稀 | 上村 依緒里 | 江崎 菜々陽 | 川原 綾乃 | 下段右から | 川原 希空 | 吉鶴 新 | 千々田インハンチ 茉莉花 | 右田 健真 | 瓦川 陽和 | 椎葉 明日菜 | 下園 丈太郎 | 谷端 凌太郎 | 上段右から |
|-------|------|------|-------|-------|--------|--------|-------|-------|-------|------|--------------|-------|-------|--------|--------|--------|-------|

坂下 治さん 3月22日で100歳に

令和5年3月22日、水上村岩野川内地区の坂下治さん（大正12年生まれ）が100歳の誕生日を迎えられました。水上村では、100歳到達者に平成7年度から祝い金30万円を贈呈しており22人目となります。

当日、ご自宅を訪問させていただき、中嶽弘継村長から「100歳の誕生日おめでとうございます。」とお祝いの目録が贈呈されました。ご本人は、笑顔でご家族の話をして、ご家族の方々も大変喜ばれておられました。

坂下治さんは、ご自宅のテレビで相撲を見るのが楽しみであるとのことでした。



消防団入退団式

4月7日（金）午後7時から、水上村消防団入退団式が岩野公民館で開催されました。新しく2名の方々に入団辞令、10名の方々に退団辞令が交付されました。



団長訓辞並びに村長訓辞の後、新入団員を代表して第2分団第3班（湯山覚井班）の川満武徳団員が「何人をも恐れず良心に従って忠実に消防の義務を遂行することを厳粛に誓います。」と力強く宣誓。退団者を代表して元第2分団第3班長の椎葉健大さんが入団されてからこれまでを振り返り、火災や風水害等での活動の話や、幹部や団員へ対して感謝の言葉を述べられ、最後に「今後は消防団発展のために、一住民として側面から見守っていきたい。」と述べられました。

新入団員の方は、これから水上村消防団としてご活躍されることを期待いたします。退団された方々には、これまで水上村民の安全安心な暮らしを守っていただき、ありがとうございました。今後のご健勝をお祈りいたします。

退団者名簿

山神 直樹	宮田班
中村 裕樹	宮田班
椎葉 健大	湯山覚井班
西 貴弘	上楠班
松下 直揮	上楠班
下田 貴士	高瀬班
藤本 翔	岩野覚井班
福山 将平	馬場班
河野太志朗	北目班
岩釜 隆平	神揚班

※最高階級、団歴、所属順

入団者名簿

川満 武徳	湯山覚井班
西本 健	舟石・高澄班

機能別入団者名簿

米本 宗徳	古屋敷班
-------	------

令和5年度消防団体制

団 長	椎葉 武年
副団長	竹内 誠二
第1分団（岩野・江代地区）	
分団長	内田 真治
副分団長	大石 和教
部 長	甲斐 啓志
第2分団（湯山地区）	
分団長	上米良祐樹
副分団長	松田 一洋
部 長	椎葉 謙治

女性のためのトラクター講習会

3月8日（水）、湯山本野地区において、本野中山間地整備組合（組合長：尾前武志氏）が主体となり、「女性のためのトラクター講習会」が行われました。現在、農業年齢の高齢化、後継者不足から、農業の重労働化により存続自体が危ぶまれています。このような中、今後女性の力がより一層重要になると予想され、少しでも女性でトラクターなどの機械を使用できる人を増やし、農業の活性化、効率化を上げることを目的として行われました。

当日は4名の方が参加され、JA 農機センターと熊本クボタから講師を招き講座を行った後、実際にトラクターに乗って使い方を学びました。初めて、トラクターに乗る方もいて、始めは戸惑いながらも、だんだんと操作を覚え、最後には、田おこしまで行いました。



「わんぱくキッズ塾」協力サポーター感謝状贈呈式

3月30日（木）、岩野公民館において「わんぱくキッズ塾」協力サポーターの皆様へ感謝状贈呈式を行いました。令和4年度まで湯山地区は湯山地域交流センター、岩野地区は岩野公民館において放課後子ども教室として放課後の子どもたちの見守りを行ってきましたが、令和5年4月に水上学園を開校するにあたって、今後は、岩野公民館での実施のみとなります。

長年に渡ってご協力いただいたサポーターの皆様へ感謝の気持ちを込めて感謝状の贈呈をさせていただきました。

元気いっぱい子どもたちを見守っていただき、大変お世話になりました。

ご協力いただきましたサポーターの皆様には心から深く感謝申し上げます。



子どもクッキング教室「自分のお弁当をつくろう!!」

3月28日(火)、保健センターにて子どもクッキング教室を行いました。

今回は11名の児童が参加し、廣末保健師を含め4名の先生方に教えていただきながら、「自分のお弁当をつくろう!!」と題して、春のお花見に合わせた栄養たっぷりのお弁当を作りました。

自分で作ったお弁当に嬉しそうな子どもたちの顔を見ることが出来ました。

ご協力いただきました講師の皆様には大変お世話になりました。

今回の活動で、令和4年度の事業は終了いたしますが、今後とも活動へのご参加をよろしくお願いたします。



今年もしゃくなげがきれいに咲きました

江代地区にあるしゃくなげ公園では、4月下旬に見頃を迎えました。杉山を切り開いた小高い丘をはじめ、公園周辺には、約2,000本が植栽されてあると言われてい

ます。丘側は、しゃくなげの木の間を歩いてひとまわりできるようになっていますが、道幅が狭いため、通行の際には十分お気をつけください。



※写真は、4月20日現在の様子です。



第2回球磨川リバイバルトレイル

～忘れられない、つなぐ旅へ～



3月11日（土）・12日（日）に、第2回球磨川リバイバルトレイルが開催されました。水上村から八代市まで球磨川沿いの山々を走るレースで、「全国のトレイルランナーの目と足で、災害と向き合ってもらい、復興の後押しを」という願いが込められています。

コースは2つあり、「球磨川コース」(167km)は、九州で唯一の100マイル(約160km)を超えるレースで、高城公園(湯山)を11日の朝5時にスタート。215人が出走し五木、山江村を経由して、42時間以内のゴールを目指しました。

もう一つの「川辺川コース」(102km)は、五木源パーク(五木村)を、11日の11時30分にスタートし、205人が22時間以内のゴールを目指しました。

ゴールはともに、球磨川河川敷スポーツ公園(八代市)。結果は、球磨川コース判田誠太選手(24時間53分17秒)、川辺川コース西村広和選手(12時間8分26秒)が優勝を収めました。

参加者の力走は、被災地域への後押しとなったはずです。1日では終わらない、超長時間トレイルレース。記事内では紹介しきれない、選手一人ひとりの物語。





写真提供：一般社団法人トラックセッション
写真撮影：小関信平、山本遼

成績や写真については、大会ホームページに掲載されています。

球磨川リバイバルトレイル で検索

URL <http://tracksession.org/krt/>

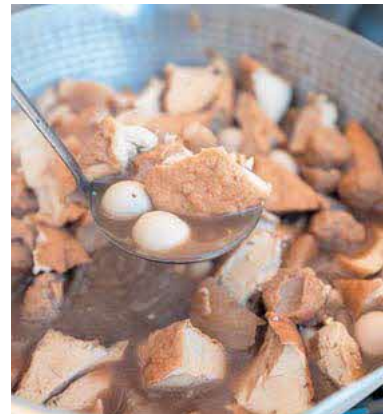

新行政相談員のお知らせ



このたび、藏座利実さん(里坊)が総務大臣から行政相談委員に委嘱されました。

行政相談委員は、住民の皆様の毎日の暮らしの中で感じた、役所の仕事に対する苦情や要望などを直接受け付け、住民と役所のパイプ役となり、その解決・実現のお手伝いをします。相談は無料で秘密は守られます。

水上村では、基本的に毎月第2木曜日の13時～15時の間、保健センターにて相談所を開設しておりますので、気軽にご相談ください。

弁護士無料法律相談

日時：5月11日(木)
午後1時～午後4時

場所：水上村保健センター

相談員：弁護士等

※事前に予約が必要です。

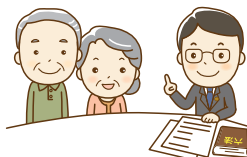

お問合せ先：

水上村社会福祉協議会 ☎44-0782

行政相談所の開設

相談は無料で秘密は固く守られます。お気軽にご相談ください。

日時：5月11日(木)
午後1時～午後3時

場所：水上村保健センター

相談員：行政相談委員 藏座利実さん

お問合せ先：総務課 尾前颯斗 ☎44-0311

※新型コロナウイルス感染症の状況により中止する場合があります。



ワンストップ就労相談窓口・ジョブカフェ(無料)

人吉・球磨地域の人材確保・マッチングのため、ジョブカフェ・球磨ランチは、事業所・求職中の方々の支援をしています。

就労に関するどんなことでも、お気軽にご相談ください。

■5月出張相談会日程

日にち	時間	場所
5月10日(水)	13:00~16:00	湯前町レールウィング 展示体験施設
5月17日(水)		あさぎり町ポッポ一館2階和洋室
5月25日(木)		多良木町多目的研修センター
5月26日(金)	13:15~16:00	ハローワーク球磨会議室(面接セミナー)

■対象者：求職、転職希望の方、採用活動中の事業所、どなたでもOK! 年齢制限なし。
(事業所・求職者本人・家族・学校の先生)

■開所時間：月曜日～金曜日(10:00~17:00) 祝祭日は休み(予約制)

■お問合せ先：ジョブカフェ・球磨ランチ 電話番号：22-0555

■住所：〒868-8503 人吉市西間下町86-1 球磨地域振興局3階



いつまでも元気でいきいき暮らすために…

百歳体操を始めてみませんか？

- ・百歳体操を行うことで筋力や口腔機能の維持、向上が期待でき、日常生活動作が楽になるほか、転倒などによる骨折のリスクを減らすことができます。

要介護に至る原因の
約1割が転倒による骨折！



- ・百歳体操は各地区の通いの場で実施されています。ご近所のお友達と楽しくおしゃべりしながら運動することで気持ちもリフレッシュでき、心身共に健康で暮らすことができます。

水上村では現在、百歳体操に参加した回数に応じて商品券や温泉券をプレゼントする「いきいき体カアップ促進事業」を行っています。年度の途中からの参加も可能ですので、楽しく体操を続けながら、いつまでも元気でいきいき暮らしましょう！

※すでに百歳体操に取り組まれている皆さんは、ご近所のお友達もぜひお誘いください。



【お問い合わせ先】

保健福祉課 介護保険係
☎ 44-0313

水上村職員紹介



うちこし りえ
打越 理瑛 (33)
(上楠)
教育課
(社会教育)

他業種からの転職なのでまだ慣れない部分も多々ありますが、水上村のために、精一杯頑張ります。



あおき かんた
青木 神太 (20)
(多良木町)
税務住民課
(窓口)

新しく水上村役場で働くことになりました。住民の皆様に貢献していけるよう努力していきます。これからよろしくお願ひいたします。

地域おこし協力隊



にしべ きょうへい
西部 恭平 (29)
(湯山)
地方創生推進課

大阪から来ました西部恭平と申します。分からないことだらけでご迷惑おかけすることがあるかと思いますが、自分なりに少しでも早く慣れるよう努力しますので何卒よろしくお願ひ致します。

水上村職員異動等

〔水上村職員異動一覽〕

(令和5年4月1日)

産業振興課課長補佐

立尾 一貴(保健福祉課課長補佐兼保育所長)

佐兼保育所長

保健福祉課課長補佐兼保育所長

椎葉 由美(税務住民課課長補佐)

税務住民課課長補佐

荒嶽 雄一(教育課課長補佐)

議会議務局長(主幹)

加藤 康(産業振興課主幹)

税務住民課係長

那須 緑(教育課係長)

教育課参事

椎葉 睦美(保健福祉課参事)

会計室参事

江崎 邦臣(地方創生推進課参事)

保健福祉課主事

高橋 朋宏(税務住民課付主事)

(熊本県後期高齢者医療広域連合派遣)

地方創生推進課主事

中村 優奈(会計室主事)

〔水上村職員新規採用一覽〕

(令和5年4月1日)

教育課主事 打越 理瑛

税務住民課主事 青木 神太

地域おこし協力隊員(地方創生推進課) 西部 恭平

〔水上村職員退職者等一覽〕

(令和5年3月31日)

議会議務局長(課長)

杉野 貴文

保健福祉課参事

尾方 和架

税務住民課主事

藤本 翔

税務住民課主事 池末康士朗

地方創生推進課主事

福山 将平

建設課水道手(再任用)

小川綱太郎





水上村 教育の発展にぜひ尽力を

4月1日付けで教職員の異動があり、次の先生方が転入・転出されました。転入された先生方には、本村の教育の向上にご尽力いただきますようよろしくお願いいたします。

また、転出された先生方には本村教育の発展にご努力いただき大変ありがとうございました。転出先でのご活躍をお祈りいたします。

転入された先生方のご紹介をします。(敬称略)

- ①氏名
- ②前任校
- ③趣味
- ④抱負



水上学園



①副校長
米 育史

- ②黒肥地小学校
- ④2年ぶりの水上村での勤務。そして水上学園のスタートとなる記念すべき年に再び水上村で勤



①教頭
佐無田 茂

- ②相良中学校
- ③新聞を読むこと
- ④水上学園創立1年目に巡り合えたことをとても光栄に思い

務することになりました。大変うれしく思うと同時に、職責の重さに身が引き締まる思いです。村民の皆様の期待に応えることができるよう、全職員で協力し頑張ります。ご支援ご協力よろしくお願いたします。



①教諭
小川 良平

- ②錦中学校
- ③園芸
- ④新しい水上学園で新しい気持ちで頑張ります。

ます。新しい可能性を秘めていると思います。水上の子どもの成長にお役に立てるよう精一杯頑張ります。



①教諭
吉田 和生

- ②免田小学校
- ③料理
- ④初めての水上村でわからないことも多いですが、一生懸命頑張ります。よろしくお願いたします。

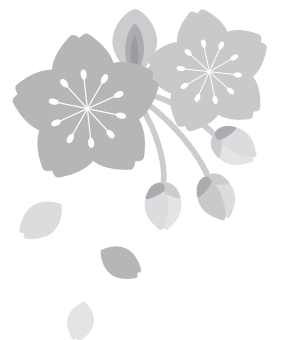

令和5年度(2023年度)

水上村立公立学校教職員等

転入・転出者名簿

水上学園【前期課程】※()前任校

校長	大倉 幸代	養護助教諭	那須富貴子
教頭	横山 誠二	学校栄養職員	宮原 康良
教諭	山田 恭美	事務職員	岩崎 未来
教諭	太田 秀昭	特別支援員	石原 恵美
教諭	藤田 優	特別支援員	田上 信子
教諭	山之内仁美	特別支援員	尾方まゆみ
教諭	井上 美和	用務員	右田 一敏
教諭	竹下 千穂		
教諭	吉田 和生		
教諭	平川 莉帆		
教諭	安藤 隆文		
講師	倉元 留美		

水上学園【後期課程】※()前任校

校長	米 育史
教頭	佐無田 茂
教諭	小川 良平

教諭

畑田 優実

(水上中)

教諭

加藤 清美

(水上中)

教諭

増井 愛美

(水上中)

教諭

石川 紘史

(水上中)

教諭

大中 敦

(水上中)

教諭

黒崎 真梨

(水上中)

教諭

高橋 雄大

(水上中)

養護助教諭

松田 芽生

(水上中)

事務主査

坂本 恵理

(水上中)

講師

東 育美

(水上中)

講師

平山 恵

(水上中)

特別支援員

内村はるみ

(水上中)

特別支援員

椎葉 道子

(湯山小)

用務員

柳川 正

(湯山小)

転出者

※()転出校

湯山小学校

校長 白樺 明宜 (五木東小)

教頭 千葉富美子 (岡原小)

教諭 深水 遼太 (岡原小)

養護助教諭 尾前真奈美 (相良中)

事務職員 梅山 豊美 (相良北小)

補助教員 深水 麻子 (黒肥地小)

岩野小学校

教頭 松下 琢磨 (大畑小)

教諭 宮原しのぶ (多良木小)

教諭 渋谷 菜由 (菊池・合志南小)

講師 岩野 千春 退職

講師 元田 真司 退職

水上中学校

校長 松原 康近

教頭 岩坂 秀彦 (相良中)

講師 上田 滉平 (球磨中)

用務員 濱砂 豊子 退職



マイナンバーカード申請・受け取り時間延長のお知らせ

- 1 日 時 令和5年(2023年)5月15日(月)午後7時まで
令和5年(2023年)5月28日(日)
午前8時30分から正午まで
- 2 場 所 水上村役場 税務住民課
- 3 持 参 物 通知カード(お持ちの方)、申請書(お持ちの方)、本人確認書類
(運転免許証等)、印鑑

※ マイナンバーカード申請後、受け取りまで約1ヶ月程度かかります。

【令和5年2月末までにカード申請された方】

マイナポイントの申し込み期限は、令和5年(2023年)9月末まで延長されました。マイナポイント対象カードやアプリは、種類によって申し込み期限が異なります。申し込み方法が分からない方は、お早めに必要なものを持って税務住民課にお越しください。

【必要なもの】

- ①マイナンバーカード ②マイナンバーカードの4桁の暗証番号
③公金受取口座として登録する通帳 ④キャッシュレス決済(カードやアプリ)

マイナンバーカード ^{第2弾} **最大 20,000円分の**
マイナポイントがもらえる!

 マイナンバーカードの 新規取得等で 最大 5,000円分	+	 健康保険証としての 利用申込みで 7,500円分	+	 公金受取口座の登録で 7,500円分
---	---	---	---	---

3月末現在 村民のカード申請率・・・約93%

ご不明な点がございましたら、お気軽にご相談ください

税務住民課 戸澤



国民年金保険料の免除制度について

所得が少ないときや、失業等により保険料を納めることができない場合には、本人の申請によって、保険料が免除される制度があります。

①免除（全額免除・一部免除）申請

本人、配偶者、世帯主それぞれの前年所得が一定額以下の場合や、失業等の事由がある場合に、保険料が全額免除または一部免除となります。

②納付猶予申請

50歳未満の方で、本人、配偶者それぞれの前年所得が一定額以下の場合に、納付が猶予されます。

◆過去2年まで遡って免除申請ができます

一定の将来期間のほか、過去2年（申請月の2年1カ月前の月分）まで遡って免除を申請できます。ただし、申請が遅れると万一のときに障害年金が受け取れないなどの不利益が生じる場合がありますので、すみやかに申請してください。

※新型コロナウイルス感染症の影響により収入が減少し、保険料の納付が困難な方についても保険料免除の対象となる場合がありますので、ご相談ください。

年金出張相談のお知らせ

完全予約制になっております。早めの予約をおすすめします。

○相談会スケジュール

5月							6月						
日	月	火	水	木	金	土	日	月	火	水	木	金	土
	1	2	3	4	5	6					1	2	3
7	8 人吉	9	10 錦	11	12	13	4	5 人吉	6	7 錦	8	9	10
14	15 人吉	16	17 多良木	18	19	20	11	12 人吉	13	14 多良木	15	16	17
21	22 人吉	23	24 錦	25	26	27	18	19 人吉	20	21 錦	22	23	24
28	29 人吉	30	31 多良木				25	26 人吉	27	28 多良木	29	30	

- 多良木会場 多良木町多目的研修センター
- 錦会場 錦町社会福祉協議会
- 人吉会場 人吉市東西コミュニティセンター

お電話での予約・・・八代年金事務所予約担当へ ☎：0965-35-6123

窓口での予約・・・水上村役場担当窓口へ

※予約の際はお手元に年金手帳をご準備ください。

お問合せ先：税務住民課 年金係（中田）

スマホ決済で村税が納付できます！

【対象税目】 軽自動車税（種別割）・固定資産税

【利用開始日】 令和5年4月1日

【利用できる納付書】 ※納付書に「eLマーク」とQRコードが印刷されたもの

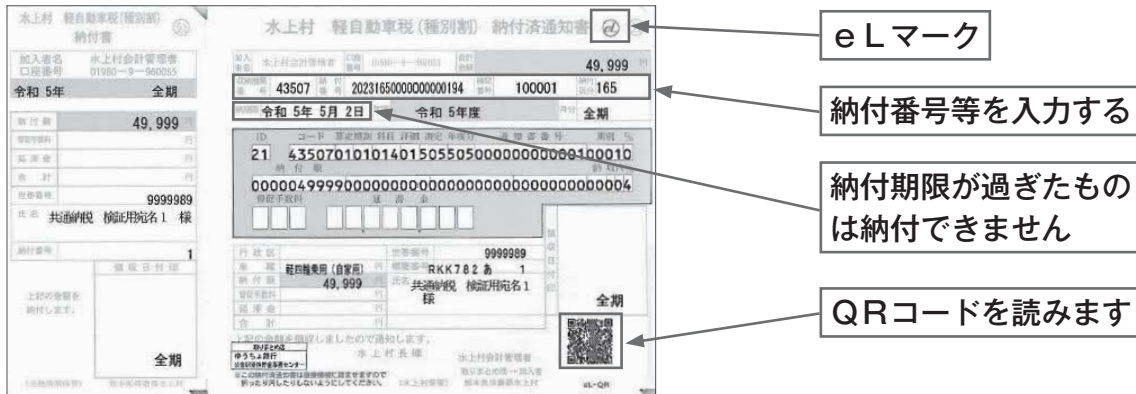

エル eL - QR納付について

【納付方法】

「地方税お支払いサイト」にアクセスし、対象の納付書に印字されたQRコード（eL-QR）をスマートフォン等のカメラで読み取る。または、納付書に印字された（「納付書番号」「収納機関番号」「納付番号」「確認番号」「納付区分」の5つ）を入力し、ご希望の支払方法を選択して納付してください。

24時間365日利用可能です。（システムメンテナンス時を除く。）

アプリ決済（納付）サービスについて

【ご利用可能なアプリ】

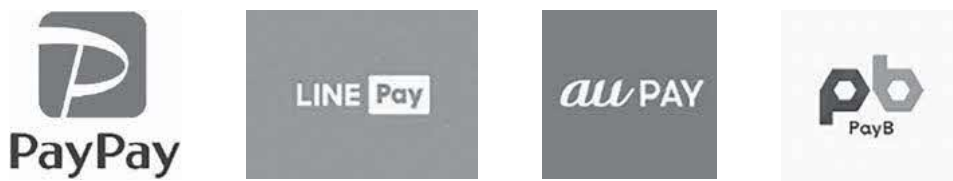

【利用方法】

アプリをダウンロードし、スマートフォンで納付書のQRコードを読み取り、決済を行ってください。詳しくは各アプリ決済のホームページをご覧ください。

【注意事項】

- ・ 納期限内のQRコード付納付書で税額が30万円未満の納付書が利用できます。
- ・ スマホ決済での納付は領収書が発行されません。アプリの納付履歴でご確認ください。
- ・ 軽自動車税継続検査用納税証明書の発行は役場で別途申請が必要です。
- ・ アプリで行った取引を消すことはできません。

アプリで納付済みの納付書で二重に納付しないようご注意ください。

お問合せ先：税務住民課



岩野公民館 図書室より 今月の新刊を紹介します！



みんなのやさしいおかあさん マザー・テレサ 片柳 弘史



インドのカルカッタで、誰にでも献身的に手を差し伸べたマザー・テレサ。その笑顔と大きな愛で、世界中の人々を包み込み、人道支援にその生涯を捧げた。テレサと1年間共に奉仕活動をしてきた作者が、小さな子どもたちに、平和のメッセージを送る絵本です。

名探偵のままできて 小西 マサテル



「認知症の老人」が、「名探偵」たりうるのか。孫娘が持ち込む様々な「謎」に立ち向かう老人。日々の出来事の先にある「真実」とは一。認知症の祖父が安楽椅子探偵となり、不可能犯罪に対する名推理を披露する連作ミステリー。

自分の機嫌は「色」でとる 七江 亜紀



「自分のための色選び」、できていますか？色の力を借りて、なりたい自分になろう！著書累計20万部の「色の専門家」が教える、悩みに合わせた色の選び方、楽しみ方。自分にぴったりな色を取り入れて、ご機嫌な毎日を送りましょう。

おつかれ、今日の私 ジェーン・スー



誰にでもねぎらわれたい夜がある。つい頑張っちゃう人必携。今日の疲れは、今日のうちにさよなら。自分を慈しむ、エッセイ集。『貴様いつまで女子でいるつもりだ問題』で第31回講談社エッセイ賞を取った著者がおくる、セルフケア・エッセイ48編です。

市房ダム洪水対応演習を実施します

- ◆日時 1日目 令和5年(2023年)5月11日(木) 9:00~17:00
 2日目 令和5年(2023年)5月12日(金) 9:00~17:00

◆演習概要

- (1) 沿川住民への放流周知等の実施
 球磨川沿いに設置している警報局(全16局)から放送及びサイレンが鳴ります。
 なお、警報局からの放送及びサイレン吹鳴は、1日目(5月11日)のみ実施する予定です。
- (2) 情報伝達訓練
 関係市町村等への情報伝達訓練を行います。
- (3) 机上訓練
 ダム職員によるゲート操作等の机上訓練を行います。

◆その他

- ・演習のため、ダムから実際の放流は行いません。
- ・演習当日、降雨等によって実際の放流を行うことが予想される場合は、演習を中止する場合があります。

【問合せ先】 熊本県市房ダム管理所 管理課 〒868-0701 球磨郡水上村岩野3-6
 TEL: 44-0304 FAX: 44-0659

市房ダムの警報局について

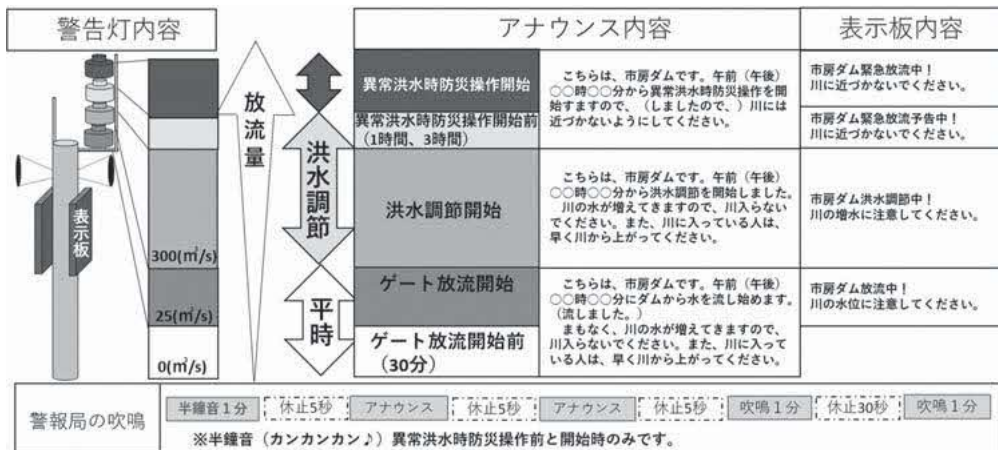

アナウンス・吹鳴範囲	ダム地点	多良木	人吉
①ゲート放流開始30分前	→		
②ゲート放流開始	→	→	
③洪水調節開始	→	→	→
④異常洪水時防災操作開始前	→	→	→
⑤異常洪水時防災操作開始	→	→	→

警報局の位置図

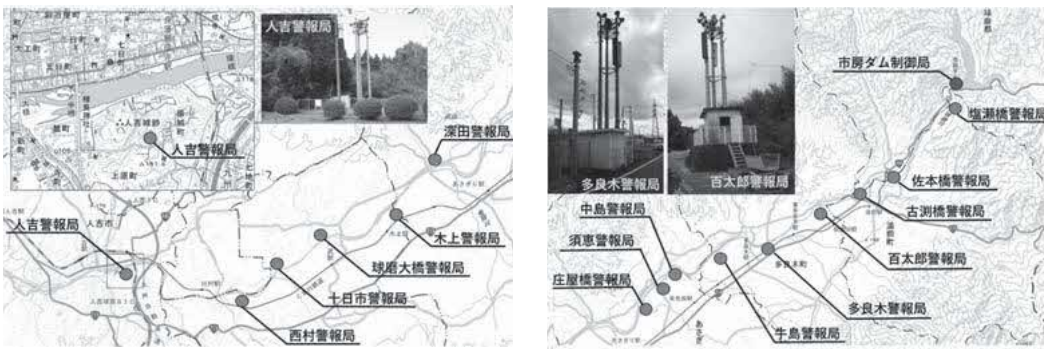

野球クラブ

後期課程(中学生)対象

- ①後期課程(中学生)
- ②旧水上中学校、部活動のない日
- ③米本 宗徳 他



空手クラブ

後期課程(中学生)対象

- ①後期課程(中学生)
- ②村民体育館、部活動のない日
- ③上村 憲一郎、吉永 裕樹 他



柔道クラブ

後期課程(中学生)対象

- ①後期課程(中学生)
- ②旧水上中学校、部活動のない日
- ③小野 頼年



水泳クラブ

後期課程(中学生)対象

- ①後期課程(中学生)
- ②旧水上中学校、部活動のない日
- ③小川 恵、福田 知子他



ソフトテニスクラブ

後期課程(中学生)対象

- ①後期課程(中学生)
- ②旧水上中学校、部活動のない日
- ③田代 浩幸



バドミントンクラブ

後期課程(中学生)対象

- ①後期課程(中学生)
- ②村民体育館 毎週火曜日18:30~20:00
毎週木曜日18:30~20:00
- ③球磨郡バドミントン協会男子監督 他

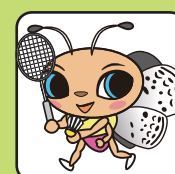

ソフトボールクラブ

後期課程(中学生)対象

- ①後期課程(中学生)
- ②旧水上中学校、部活動のない日
- ③那須 良策



ランニングクラブ

- ①前期課程(小学生)~一般
- ②旧水上中学校 平 日18:30~19:30
水曜日18:00~19:30
- ③河野太志朗



このプログラムは、今年度4月から活動を開始いたします。
なお、各種目の日程プログラムについては、入会手続き後に開始いたします。

年 ク ラ ブ 費

区分	対象者	年会費
ジュニア会員	村内前・後期課程生	2,000円 (年間保険料込み)
	村外小学生・中学生	3,000円 (年間保険料込み)
一般会員	成人者	2,000円 (年間保険料込み)

※年度ごとに更新が必要です。※途中で退会されても、返金はいたしませんのでご了承ください。

お申込み方法

水上元気クラブ入会申込み~活動開始までの流れ

1 入会申込み

入会申込書に必要事項を記入の上、年会費と併せてクラブ事務局(教育委員会事務局)または各種目代表者に申し込んでください。なお、ジュニア会員は、保護者の同意書が必要です。

2 会員証の受け取り

入会申込み手続き終了後、会員証を発行いたします。
 会員証は、クラブ事務局よりご自宅に郵送するか、各種目代表者にお渡しいたします。

3 会員証を持参のうえ、各種目へ参加(申し込みをしたその日から参加できます)

会員証持参であれば、希望種目以外の全ての種目にも参加できます。

募 集 中

新規種目・各種目の指導スタッフの募集も随時受付けております。
 資格や指導経験者は問いませんので、お気軽にクラブ事務局までご連絡ください。

水上元気クラブとは?

総合型クラブとは、多世代(ジュニアから高齢者まで)、多志向、多種目(2種目以上)により活動しているクラブのことを言います。水上元気クラブでは、老若男女を問わず、いつでも、どこでも、だれでも、いつまでも、スポーツ・文化活動に親しむことが出来るような環境を整えるために、地域の根付いた総合型クラブの育成と定着を目指します。また、それらの活動だけでなく、水上村の環境や景観のすばらしさを再確認するために、国指定天然記念物「ゴイソツバメシジミ」の保護活動や、ボランティア活動を行います。

※「前期課程」「後期課程」とは水上学園の前・後期課程のことを示します。前期課程=小学校1~6年生、後期課程=中学校1~3年生の学年にあたります。

種目詳細(プログラム)

①対象者 ②会場と日時 ③指導者

(※会場と日時については、状況に応じて変更又は中止となる場合がありますのであらかじめご了承ください)

学童ダンス

- ①前期課程(小学生)
- ②岩野公民館大研修室
毎週木曜日19:00~20:00
- ③井上 彩子、中原 奈々



学童ソフトテニス

- ①前期課程(小学生)
- ②旧水上中学校テニス場
毎週水曜日19:00~20:00
毎週金曜日19:00~20:00
- ③甲斐 啓志、永石 龍光 他



学童柔道

- ①前期課程(小学生)
- ②旧水上中学校体育館内柔道場
毎週火曜日19:00~20:30
毎週木曜日19:00~20:30
- ③小野 頼年



学童空手

- ①前期課程(小学生)
- ②村民体育館及び岩野公民館
毎週月曜日18:30~20:00
毎週水曜日18:30~20:00
- ③上村 憲一郎、吉永 裕樹 他



英語塾

- ①前期課程6年生(小学6年生)
- ②岩野公民館学習室
毎週火曜日19:00~20:00
毎週木曜日19:00~20:00
- ③デイビッド・ロイ・ユールスタイン



学童水泳

- ①前期課程(小学生)3年生以上定員20名
(1,2年生は7月下旬より)
- ②旧岩野小学校・旧水上中学校プール
毎週土曜日13:30~15:30(予定)
- ③小川 恵、福田 知子 他



学童バドミントン

- ①前期課程(小学生)3年生以上
(1,2年生応相談)※定数20人とします。
- ②村民体育館 毎週火曜日18:00~19:30
毎週木曜日18:00~19:30
- ③球磨郡バドミントン協会男子監督他



学童和太鼓

- ①前期課程(小学生)~一般
- ②湯山地域交流センター
毎週月曜日17:00~19:00
- ③藤田 円香、尾前 美咲



学童野球

- ①前期課程(小学生)
- ②旧水上中学校野球場
毎週日曜日 9:00~12:00
- ③小林 尋志、椎葉 謙治 他



陸上教室

- ①前期課程(小学生)・一般
- ②旧水上中学校
水曜日18:00~19:30
土曜日 9:00~11:00
- ③白川明日香、原田直紀



チャレンジクラブ

- ①前期課程(小学生)
- ②岩野公民館
平日(長期休暇を含む)17:30~19:00



総合運動教室

- ①4~6年生前期課程(小学生)対象
- ②旧岩野小学校前期課程
火・木曜日16:15~17:15
- ③村山 直



フラダンス教室

- ①一般
- ②岩野公民館大研修室
毎月第2・4火曜日9:00~10:30
- ③坂口 由利子



洋裁教室

- ①一般
- ②岩野公民館
毎月第2・4火曜日9:00~11:00
- ③甲斐 久美子



気功・太極拳教室

- ①一般
- ②岩野公民館中研修室
毎週水曜日13:30~15:00
- ③阿部 勤子



陶芸教室(金曜日の部・土曜日の部)

- ①一般
- ②和楽時館
金曜日の部 9:00~16:00
土曜日の部 9:00~16:00



習字教室

- ①一般
- ②岩野公民館中研修室
毎月第1・3木曜日9:30~11:30
- ③那須 久子



※各種目の目的の変更もありますのでご了承ください。

お知らせ

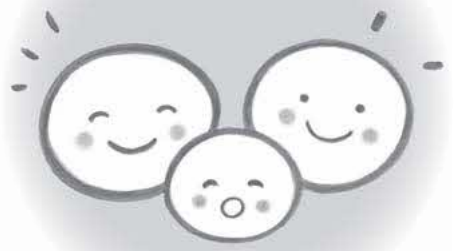

information

【その他】水産製品、液卵、漬物を製造されている方へ

食品衛生法の改正に伴い、令和3年6月1日時点で水産製品（しらす干し、魚の干物等）や液卵（鶏卵から殻を除いたもの）を製造されている方は、令和6年5月31日までに営業許可の取得が必要です。また、漬物の製造は条例許可から法許可へ切替える必要があります。これら営業を行っている方は、施設を管轄する保健所へご相談ください。

● 熊本市保健所
☎(22)3108

【その他】ペットが迷子になったときは

飼っている犬や猫が迷子になってしまった時は、保護されている場合がありますので、次のところに届け出てください。

- ① お住まいの管轄の保健所
- ② 行方不明になった場所に近い保健所
- ③ 最寄りの警察署

また、「熊本県動物愛護ホームページ」では、保護された迷子の犬や猫の情報を検索できる他、飼い主が登録することもできます。ぜひご利用ください。

● 熊本市保健所
☎(22)3108



【その他】令和5年度熊本県調理師試験の実施

- 試験期日 10月28日(土)
- 試験会場 熊本大学 全学教育棟
- 受験資格 中学校卒業以上の学歴を持ち、飲食店

や給食施設等で2年以上調理業務に従事した経験のある方

- 願書配布 5月8日(月)から県保健所、県健康づくり推進課等で配付
- 願書受付 5月8日(月)～6月2日(金)

● 提出

（公社）調理技術技能センター
東京都中央区日本橋堀留町2-18-5 JACCビル5階
☎03(3667)1815

【その他】特殊肥料「椿油粕」は適正に使用しましょう

特殊肥料として販売されている椿油粕は、農薬として登録されていないため、害虫の駆除目的で使用すると、農薬取締法違反となります。また、椿油粕には魚介類に影響のある成分が含まれていますので、肥料として使用する場合も、水を張った水田や、用排水路や池などに流出しやすい場所では使用を避けてください。

い。

● 熊本市農業技術課

☎096(333)2381
又は最寄りの各広域本部（地域振興局）農業普及・振興課までお尋ねください。

【その他】農薬の空容器や不要な農薬は適正に処理しましょう

農産物を生産し、販売される方が使用した農薬空容器や不要な農薬は産業廃棄物であり、野焼きや不法投棄が法律で禁止されていますが、悪質な不法投棄事案が発生しています。農薬空容器等の産業廃棄物の処分は排出事業者が適正に処理するか、廃棄物処理業者に処分を委託する必要があります。なお、各JAでは回収日を設け、専門業者に処分を委託しているの御活用下さい。詳細は購入店又は熊本県農業技術課にお尋ねください。

● 熊本市農業技術課

☎096(333)2381

【その他】「2023年度」点訳朗読(音訳)奉仕員養成講座」受講生募集

本講座は、視覚障がい者に対する書籍等の点訳、音訳のサービスを提供するために必要な知識、技術を修得するもので、毎週木曜日に点字図書館で開催します。具体的には、視覚障害者概論、点訳・音訳の基礎から応用、パソコンを使った電子データ作成方法などを学びます。詳しくは、

熊本市庁ホームページで検索！
● 熊本市 点字図書館（水曜休館）
☎096(383)6333

2種類同時発売!5/2(火)-6/2(金)

ドリームジャンボ

1等・前後賞合わせて

5億円

1等・前後賞合わせて

5,000万円

2つの「ドリームジャンボ」合計で

1万円以上の当せん本数は / 69万本以上!

ジャンボ宝くじが楽しくなる、3つの買い方!

3連バラ	30枚セット	福運100	100枚セット	福バラ100	100枚セット
9,000円		30,000円		30,000円	

※1等と1等の前後賞、合わせて当せんのチャンス! / バラ 1枚ごとに、当せんの期待感!

詳しくは宝くじ公式サイトをご覧ください。

発売 全国都道府県及び20指定都市 受託 **みずほ銀行**

第962回 全国自治宝くじ ドリームジャンボ宝くじ
1等3億円×13本・前後賞各1億円(発売総額390億円・13ユニットの場合 ※1ユニット1,000万枚)

第963回 全国自治宝くじ ドリームジャンボミニ
1等3,000万円×20本・前後賞各1,000万円(発売総額150億円・5ユニットの場合 ※1ユニット1,000万枚)

抽せん日はともに6月14日(水) 支払開始日は6月19日(月)になります。各1枚300円

★お問い合わせ先:宝くじコールセンター
TEL 0570-01-1192(ナビダイヤル有料) TEL 011-330-0777(有料)

宝くじ公式サイト <https://www.takarakuji-official.jp/>

その他
ハンセン病元患者の御家族の皆様へ補償金の支給制度について

ハンセン病元患者御家族を対象とした補償金の厚生労働省への請求が令和6年11月21日までとなっております。

熊本県では「熊本県ハン

セン病問題相談・支援センター(りんどろ相談支援センター)にて、請求手続きの支援を行っています。請求書類の収集には時間を要するため、お早めにご相談ください。

りんどろ相談支援センター

☎096(365)7606

月曜日・金曜日(9時~16時)



人吉・球磨の超宗派寺院によるイベント「三日月花祭」が開催されます

5月27日(旧暦の4月8日)は、お釈迦様の誕生日です。

人吉・球磨の寺院が宗派を超えて一緒にお祝いする「三日月花祭」を開催します。

浄心寺(城泉寺/湯前町)で法要を行った後、湯前町レールウイングー帯で三日月マルシェを行います。他にも協力していただく各寺院にて体験イベントがあります。

詳しくは、下記までお問い合わせください。

開催日: 令和5年5月27日(土)・28日(日)

場所: 湯前町レールウイング、浄心寺、ほか参加寺院

問合せ

一般社団法人人吉球磨観光地域づくり協議会
(☎49-9010)



※去年開催時の写真です。

他道路に張り出している木の伐採にご協力を!!

道路や歩道への枝の張り出しや倒木により歩行者や自動車等に損害が発生した場合、樹木所有者の管理責任を問われることがあります。

よって、道路沿いで樹木を所有されている方は点検を実施していただき、危険な場合は伐採する等の措置を講じていただきますようお願いいたします。

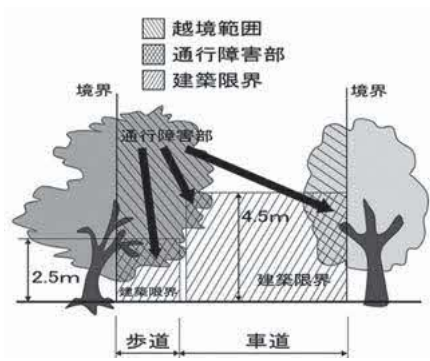

096(333)2495
 園県道路保全課

募集 あなたの「ふるさと
 の川をきれいにしたい！」を応援します！

県が管理する河川において、美化活動を行うボランティア団体等を募集しています。

希望に応じて、軍手やごみ袋等の支給、傷害保険の加入、ごみの運搬・処分などの支援が受けられます。詳しくは、「くまもとマイ・リバー・サポート」で検索！

きれいな川を保つために、皆様のご協力をお願いします。

園球磨地域振興局土木部維持管理調整課
 (24)4119



熊本県子ども・若者総合相談センター 熊本県ヤングケアラー相談支援センター 合同出張相談会 in 人吉

不登校、ひきこもり、疾病、障がい、就労、人間関係やヤングケアラーに関すること等さまざまな悩みや心配されていることについてご相談ください。本人はもちろん、家族、関係者の方でも大丈夫です。

※新型コロナウイルス感染拡大防止のため、マスクの着用、当日の体調チェック、氏名・連絡先をお伺いさせていただきます。また、新型コロナウイルスの感染状況によって中止する場合がございますので参加希望の方は一度お問い合わせください。

- 相談日：令和5年5月24日（水）
- 時間：10：30～15：30（※15：00までにご来所ください。）
- 会場：球磨地域振興局 会議室（熊本県人吉市西間下町86-1）
- 料金：無料
- 対象：子ども・若者（ヤングケアラーを含む）とそのご家族、関係者等
- 連絡先：熊本県子ども・若者総合相談センター～COCON ここん～
 熊本市東区月出3丁目1-120 熊本県精神保健福祉センター2階
- 電話：熊本県子ども・若者総合相談センター096-387-7000（月～金 8：30～21：00）
 熊本県ヤングケアラー相談支援センター096-384-1000（月～金 8：30～17：00）
- Mail：kowaka-cocon@wind.ocn.ne.jp・熊本県子ども・若者総合相談センター（24時間受付）
 kumamotoyoung@wonder.ocn.ne.jp・熊本県ヤングケアラー相談支援センター（24時間受付）
- HP：http://kowaka-cocon.jp/

令和5年3月末現在
 人口 2,012 (-12)
 男 943 (-7)
 女 1,069 (-5)
 世帯数 849 (-3)
 () 内は先月比



ごみ袋に入れる前に一度確認を！

～ごみの分別に関するQ&A～

Q スプレー缶・ガスボンベ類は、どうやって出すの？

A 穴をあけガスを抜いたうえで、燃えないごみの袋に入れて燃えないごみとして出してください。中身が残っていると、破裂や引火の恐れがあります。



Q 焼酎一升瓶やビール瓶は、どうやって出すの？

A 焼酎一升瓶やビール瓶は、販売店又は子ども会の空き瓶回収に出してください。



Q 陶磁器製（茶碗・皿）等や鏡はどうやって出すの？

A 割れていない物はそのままでも構いませんが、割れている物は危険防止のため新聞紙・厚紙で包んで燃えないごみとして出してください。

Q バッテリーを破棄したいがどうすればよいか？

A バッテリーはクリーンプラザでは処分できませんので、販売店へご相談ください。

Q 紙類はガムテープなど縛って出してもよいですか？

A 縛る際はビニールひも等で十文字に縛って出してください。粘着テープはリサイクルできないので使わないようにしてください。

↓ごみの出し方に困った際に、ぜひご利用ください！↓

【人吉球磨ごみ分別アプリ】



AppStore (iPhone)
 PlayStore (Android)
 からダウンロード！



右のQRコードからアクセスできます▶

お問合せ：保健福祉課 ☎ 44-0313

燃えるごみ 燃えないごみ・鉄くず・ガラス・陶器

アルミ缶・スチール缶・透明びん・茶色びん

日 SUN	月 MON	火 TUE	水 WED	木 THU	金 FRI	土 SAT
<p>🌟 イベント</p> <p>💰 税金</p>	<p>👤 お知らせ</p> <p>👤 元気クラブ</p>	<p>保……保健センター (☎44-0782)</p> <p>若公…若野公民館 (☎44-0333)</p> <p>多保…多良木町保健センター</p>	<p>さくら…さくらヴィレッジ</p> <p>石交…石倉交流施設</p> <p>湯保…湯前町保健センター</p>	<p>役場…水上村役場</p>		
	<p>1 </p>	<p>2 健康相談 保 10時~12時</p>	<p>3 憲法記念日</p>	<p>4 みどりの日</p>	<p>5 こどもの日</p>	<p>6</p>
<p>7</p>	<p>8 </p>	<p>9 健康相談 保 10時~12時</p>	<p>10 運動教室 岩公 13時30分~15時</p>	<p>11 岩公 9時30分~ 石交 13時30分~ 3ヵ月児健診 12時50分~ 多保 行政相談 保 13時~15時 弁護士無料相談 保 13時~16時</p>	<p>12 ひめトレ 岩公 10時~</p>	<p>13</p>
<p>14</p>	<p>15 マイナンバー カード受付延長 17時15分~19時</p>	<p>16 健康相談 保 10時~12時</p>	<p>17 運動教室 岩公 13時30分~15時</p>	<p>18 岩公 9時30分~ 石交 13時30分~ 6ヵ月児健診 12時50分~ 多保</p>	<p>19</p>	<p>20</p>
<p>21</p>	<p>22 </p>	<p>23 健康相談 保 10時~12時</p>	<p>24 運動教室 岩公 13時30分~15時</p>	<p>25 岩公 9時30分~ 石交 13時30分~ 4月口座振替日</p>	<p>26</p>	<p>27</p>
<p>28 </p>	<p>29 </p>	<p>30 健康相談 保 10時~12時</p>	<p>31 </p>	<p>☆ごみ袋には必ず名前を書いてください。 ※予定ですので、変更になることがあります。</p>		

球磨医師会休日在宅医 & 当番薬局

※病院の都合により変更となる場合があります。ご了承ください。
※休日当番医に行かれる際は、事前に電話で確認をお願いします。

日 曜日	病 院	薬 局
3 水	仁田畑クリニック ☎ 42-1123 脳神経外科小林クリニック ☎ 38-5670 たかはし小児科内科医院 ☎ 24-2222	ひとよし内科 ☎ 24-1211 豊永耳鼻咽喉科医院 ☎ 22-2031
4 木	横山医院 ☎ 42-2132 緒方医院 ☎ 35-0131 増田クリニック小児科 ☎ 22-3570	浜田醫院 ☎ 22-3415 人吉皮膚科医院 ☎ 22-6211
5 金	増田耳鼻咽喉科クリニック ☎ 45-8001 たかの眼科 ☎ 47-2550 やまむら小児科・内科 ☎ 45-0005	人吉リハビリテーション病院 ☎ 24-6111 外山胃腸科医院 ☎ 22-3221
7 日	東病院 ☎ 45-5711 犬童内科胃腸科医院 ☎ 45-1125 たかはし小児科内科医院 ☎ 24-2222	みのだ内科循環器科 ☎ 28-3111 三浦整形外科医院 ☎ 22-3401
14 日	犬童耳鼻咽喉科 ☎ 43-0777 権頭医院 ☎ 36-0008 人吉医療センター小児科 ☎ 22-2191	愛生記念病院 ☎ 22-6878 吉村皮ふ科医院 ☎ 22-7555
21 日	こんどう整形外科 ☎ 45-6555 岩井クリニック ☎ 49-2181 公立多良木病院小児科 ☎ 42-2560	あいだ診療所 ☎ 25-1651 愛甲産婦人科 ☎ 22-4020
28 日	そのだ医院 ☎ 43-2063 高田内科医院 ☎ 38-3677 増田クリニック小児科 ☎ 22-3570	伊津野医院 ☎ 22-3066 豊永耳鼻咽喉科医院 ☎ 22-2031
		ひご薬局多良木店 [多] ☎ 49-1011 百太郎薬局 [錦] ☎ 28-8123 たんぼ薬局 [人] ☎ 23-6170
		くすのき薬局御薬園店 [人] ☎ 32-9183 ココ薬局 [人] ☎ 22-7995
		くま薬局 [相] ☎ 35-1300 五日町薬局 [人] ☎ 23-6228
		人吉けんこう堂薬局 [人] ☎ 22-1020 高階誠心堂薬局西間店 [人] ☎ 22-7880
		清風薬局サンロード免田店 [あ] ☎ 49-9600 くろみ薬局 [あ] ☎ 49-9630 エスエス堂きりん本町薬局 [あ] ☎ 45-6330
		くすのき薬局御薬園店 [人] ☎ 32-9183 宝来調剤薬局 [人] ☎ 22-6884
		マリーン岡原薬局 [あ] ☎ 45-6023 きりん薬局岡原店 [あ] ☎ 45-1280 たんぼ薬局 [人] ☎ 23-6170
		さくら調剤薬局西間店 [人] ☎ 22-8850
		きりん薬局原田店 [多] ☎ 42-6900 さくら調剤薬局医療センター前店 [人] ☎ 32-9657
		にのまち薬局 [人] ☎ 23-6933 ミュキ薬局インター店 [人] ☎ 22-7472
		きりん薬局免田店 [あ] ☎ 49-9120 おかざき薬局 [あ] ☎ 49-2905 ファークス薬局多良木いちご [多] ☎ 42-6888
		まえだ薬局 [人] ☎ 23-2987 山口薬局 [多] ☎ 42-2123
		犬童薬局 [湯] ☎ 43-3903 高階誠心堂調剤薬局 [錦] ☎ 38-4940 五日町薬局 [人] ☎ 23-6228
		みずき薬局 [人] ☎ 24-6971 高階誠心堂薬局本店 [人] ☎ 22-4633

[水] …水上村 [錦] …錦町 [あ] …あさぎ町 [多] …多良木町 [湯] …湯前町 [相] …相良村 [人] …人吉市

