

自然と共に生きる

Waga okunada magazine

広報令和5年

おたけ

No.613

2月



今月の 表紙



1月4日（水）にはたちの集いが行われ、はたちの皆さんも保護者の方も一緒になって、和やかにお祝いの時間を過ごしていました。
はたちになった皆さんおめでとうございます。

Contents

●今月の表紙

むらのできごと 3～

- はたちの集い
- 第70回 球磨一周市町村対抗熊日駅伝大会
- 中学校だより
- 小学校だより
- 子ども議会

議会だより 13～

村の伝言板 19～

- 各課からのお知らせ
- 図書だより
- 人のうごき／環境だより
- カレンダー／休日在宅医&薬局

地方創生推進部だより 36

夢と希望を胸に

世界に羽ばたけ

令和5年はたちの集い

1月4日(水)、岩野公民館においてはたちの集いが開催されました。今回は平成14年4月2日から翌年4月1日生まれの18人が対象。そのうち、17名が出席しました。式では、代表して椎葉遙希さんが「すでに職業に従事しているものや、学業に励んでいるものなど立場は様々ですが、一人一人が自分の行動に責任をもち、社会の一員として常に向上心を持って前進していきます」と誓いのことを述べ、余利陽花さんが交通安全宣言を行いました。式後には、成人者全員による一言スピーチが行われ、それぞれ近況報告や今後の抱負を述べていました。久しぶりに再会した友との楽しい時間に、会場はにぎやかで終始笑顔で溢れていました。



- 新成人者名簿**
- | | |
|------------|----------------|
| 力湯西西那中杉椎川男 | 田谷 須 村 野 葉 侯 子 |
| 陸郁空 靖遥憧 | 魁虎弥我光諒幸希人 |
| 森福田淋藏入和井余女 | 川田上座さ七由口利子 |
| 美陽奈麗く彩佳澄陽 | 咲和都奈ら華梨架花 |





第70回 球磨一周市町村対抗熊日駅伝大会

Aチーム4位、Bチーム9位

12月18日(日)に開催され、本村の岩野小学校前交差点をスタートし岩野小学校グラウンドをゴールとする計8区間、52.42kmのタスキリレーが展開されました。市町村代表の19チームが出場し、本村からは2チームが出走。午前10時の号砲で一斉にスタートし、全選手が力強い走りを見せ、Aチームは4位、Bチームは9位でゴールしました。選手、関係者の皆さん、大変お疲れさまでした。



第70回 球磨一周市町村対抗熊日駅伝大会 総合成績表

(競技者名の前の○数字は通算順位、競技者名の下の数字は通算記録、□数字は区間順位、区間記録の順に記載)

順位・記録 チーム名	1区 6970m	2区 2300m	3区 7570m	4区 9100m	5区 8350m	6区 4150m	7区 6080m	8区 7900m
① 2'50'29 人吉市 A	① 欽本 健太 1'22'29	① 高山 心陽 30'02 27'33	① 才畑 智貴 54'57 24'55	① 中神 恒也 1'24'49 29'52	① 高田 眞朋 1'51'42 26'53	① 尾方 瑛基 2'04'34 12'52	① 白濱 貴博 2'24'53 20'19	① 杉枝 真二 2'50'29 25'36
④ 2'58'48 水上村 A	小原 由智 7'23'53	⑩ 上米良江莉花 33'16 29'23	⑥ 小原 正道 58'54 25'38	⑤ 森下 史崇 1'28'56 23'02	③ 河野太志朗 1'56'41 22'45	④ 谷山 凌太 2'11'04 14'23	③ 入江彩天音 2'31'34 20'30	④ 杉野 直輝 2'58'48 27'14
⑨ 3'12'07 水上村 B	野田 煌暉 13'25'19	⑭ 那須ほのか 35'21 10'02	⑫ 田代 眞希 1'02'13 26'52	⑫ 早田 哲也 1'36'22 34'09	⑫ 唐鎌 航也 2'07'23 31'01	⑫ 那須 優真 2'22'04 14'41	⑩ 力田 煌 2'43'27 21'23	⑨ 小川 拓郎 3'12'07 28'40

藏座幸一氏 瑞宝単光章受章

元水上村消防団長の藏座幸一さん（湯山舟石）に、この度瑞宝単光章が贈られ、令和4年12月26日（月）午後1時30分から熊本県庁において、蒲島知事から伝達され、令和5年1月4日（水）午前11時から水上村役場において、中嶽村長から記念品が贈呈されました。

藏座さんは昭和53年に消防団員に任命され、平成8年4月1日から平成14年3月31日まで第2分団幹部として分団団員の指揮・育成に尽力され、平成14年から副団長、平成20年からは団長として、災害現場等での陣頭指揮を執られ、消防施設の整備拡充についても積極的に取り組まれていました。平成24年3月31日に退団されるまでの34年間、村消防行政の発展のために尽力されました。

藏座さんは34年間の消防人生を振り返り、災害現場で苦勞や仲間のありがたみや大切さ、消防人としての使命感について話されていました。



中学2年生 歴史を学び、絆を深め、笑顔あふれる修学旅行

広島・兵庫・京都・大阪方面へ3泊4日の修学旅行に行きました。

12月6日（火）広島原爆ドーム、平和公園、平和記念資料館

7日（水）兵庫県六甲山スノーパーク（スキー体験学習）

8日（木）京都市内（班別自主研修）

9日（金）大阪府ユニバーサルスタジオジャパン



ゆやま防災教育

湯山小

12月21日(水)、湯山小学校4～6年生を対象に、防災教育が行われました。これは、県庁森林保全課が11月から始めた事業で、今回がその第1回目となるそうです。

まず、人吉球磨で活動されている防災士の方から、防災マップをもとにしたお話がありました。自分が住む地域について知ることが命を守ることにつながるのだと学びました。また、森林保全課の方からは、森林のはたらきについてお話があり、多くの児童が「森林を大切にしなければならない。」と思いを新たにしました。

豊かな森林に囲まれた湯山について、災害を防ぐという観点から見つめ直す時間となりました。



令和4年度「税」に関する作品 表彰が行われました!

人吉球磨地区租税教育推進協議会では、将来を担う児童生徒が「税」についての関心を深め、税の意義や役割を正しく理解してもらえるように租税教育を推進しています。その一環として、本年度も「税」に関する作品(作文・標語及び習字)の募集が実施されました。

今年は、小学生が応募する習字の部において、人吉球磨全体で1,062点の応募があり、審査の結果、湯山小学校5年の椎葉佳音さんが「人吉球磨地区租税教育推進協議会会長賞」、岩野小学校3年の中村悠翔さんが「水上村長賞」として選ばれました。

選ばれた作品は、その写しを水上村役場会計室前に展示していますので、役場にお越しの際はぜひご覧ください。

椎葉さんには、令和5年1月12日(木)に湯山小学校校長室において、人吉球磨地区租税教育推進協議会会長(人吉市教育長)から表彰状が贈られました。

椎葉さんは、6歳のころから姉妹と一緒に習字を習っていて「これからも続けていきたい。」と話していました。



中村さんには、令和4年12月9日(金)に岩野小学校校長室において、中嶽村長より表彰状が贈られました。

中村さんは、「小学校3年生から習字の授業が始まり、習字は楽しいです。」と話していました。

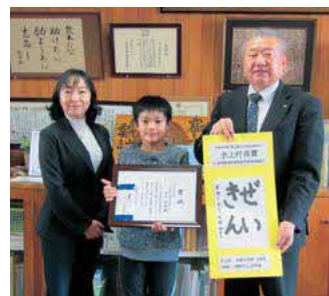

第6回 Kome1 グランプリ 2022 in 水上

村産米の品質向上とブランド化を目指し、6回目を迎えた「Kome1 グランプリ in 水上」。今回、14人の生産者から20検体の応募がありました。一次試験として食味センサーによる食味評価値を計測し、上位5検体を選出。去る12月19日（月）、石倉交流施設において上位5検体の美食審査を行いました。

同じ条件で精米、炊飯した5点の米を、本村の水稲栽培講習の講師を務められている「株宮崎アグリアート」の代表で米食味鑑定士の松本嗣夫^{つくお}氏や水上村産業推進機構委員が実際に試食し、それぞれの味や見た目、香り、粘り、硬さを慎重に審査しました。その結果、湯山地区の齋藤卓男^{さいとうたくお}さんの「にこまる」が見事、優勝されました。

優勝：齋藤卓男さん（にこまる）

準優勝：齋藤卓男さん（ヒノヒカリ）

第3位：藤原壽雄さん（にこまる）



「クリスマス会」 第5回ふるさと塾

12月10日（土）、水上村保健センターにおいて、第5回ふるさと塾「クリスマス交流会」を行いました。本年度も講師として尾方和架さんを招き、女性の会岩野支部の方々にもご協力いただきました。

4年生～6年生の子ども達19名が参加し、4班に分かれてみんなでクリスマスのブッシュド・ノエル風ビスケットケーキを作りました。思い思いに工夫を凝らしながら自分のケーキを楽しんで盛り付けていました。

みんな個性が光るクリスマスケーキが出来上がり、最後はお互いのケーキを見比べながら笑顔を見せていました。とても楽しい体験活動となりました。



1 水上学園 令和5年度の学校行事について

令和5年度の学校行事について、現段階で協議決定した内容を下記に示しています。
※あくまで計画ですので、変更する場合があります。

	1 学期	2 学期	3 学期
前期後期 (共通)	4月 入学式（1年生） 見知り遠足 PTA 総会 二者面談 5月 水防避難訓練 (引き渡し) 6月 授業参観、懇談会 7月 終業式、二者面談	8月 始業式 9月 運動会（体育大会） 11月 授業参観、懇談会 12月 持久走大会 2 学期終業式	1月 始業式 3月 卒業式（9年生） 修了式 開校式
前期後期 (別)	4月 就任式、始業式 6月 農林業体験（後期） 7月 体験学習（前期）	10～11月 宿泊学習（前期） 11月 タイムトンネル（前期） 文化祭（後期） 12月 修学旅行（後期）	1月 学習発表会（前期） 2月上旬 授業参観（後期） 中旬 授業参観（前期）

※前期（現小学1年～6年）、後期（現中学1年～3年）

2 各校の閉校記念碑レイアウトが完成

湯山小学校、岩野小学校、水上中学校の閉校記念碑のレイアウトが完成しました。
今後は、それぞれの学校で記念碑の設置を実施する予定です。3月開催の各校閉校記念式典の際に、除幕式でお披露目となります。



各校の学校沿革が記されています。

旧校舎の写真

未来を考える

集大成として一般質問

校3年生21名による子ども議会が開催されまして、本村の行政サービスから「医療福祉・教育・財政」7テーマに絞り、7班体制で調査・長に意見・提言などの一般質問を行いました。



議長
成尾和凌さん

●テーマ「医療福祉」

Q 新型コロナのワクチンが有料化になった際、ワクチン接種をより多くの人にしてもらうため、どのような支援の実施を考えておられますか。また、孤立されている方々や避難生活を続けていらっしゃる方々に対し、どのような支援をされておられますか。

●議事進行

将来を担う私たちが水上村に対して考え、質問し、それに対して一つ一つ丁寧に答弁していただきました。そのおかげで地方自治についてより一層理解を深めることができました。水上村の課題を解決していくために、今、私たちができることを考え、行動し、よりよい未来を築いていきます。



1番議員
笹木颯さん

石橋愛菜さん

梅原日和さん



2番議員

林田大空さん

源響也さん

●テーマ「防災」

Q 台風14号の被害状況はどれくらいあったのでしょうか。また、村道の崩壊はどこが被害を受けたのでしょうか。そして、水上村としてどのような復興作業が行われているのでしょうか。

●テーマ「自然環境」

Q 年間でどれ程の村有林を伐採されているのでしょうか。また、伐採された村有林は、水上村にどのように還元・活用されているのでしょうか。今後、農業・林業にどのように力を入れていくご予定ですか。



3番議員

福田玲也さん

西風香さん

溝口瑞樹さん

みずかみの 社会科公民分野の

令和4年12月16日(金)、水上中学
した。生徒は社会科公民分野の集大成
防災・自然環境・地方創生・国際理解・
研究。その集大成として、役場の各課



●テーマ「地方創生」

Q 新型コロナウイルスの影響で水上村のイベントが中止となり、観光客の減少が考えられますが、今後、スカイヴィレッジや新設されたサクラヴィレッジの活用方法として、どのような施策をお考えでしょうか。また、水上村の少子高齢化を改善するための若者の定住者増加を目指すために、移住者や外国人労働者に対して、どのような支援を行っておられますか。



●テーマ「国際理解」

Q 現在水上村に住まれている外国人の人数を教えてください。また、外国人の方を含めた水上村民全体のマイナンバーカードの取得率はどれくらいでしょうか。そして、外国人の方に対する税の種類やその用途について、日本人との違いや水上村の特典等があればそれも含めて教えてください。



●テーマ「教育」

Q 義務教育学校が開校に至った経緯をお聞かせください。来年度から開校する義務教育学校に関して、小学校1年生のような低学年の児童と中学3年生のような高学年の生徒が同じ取組を行う際に発達段階の差から、活動を実施する際にどのような課題が考えられますか。その課題解消には、具体的にどのような工夫や対策が必要であると考えておられますか。



●テーマ「財政」

Q 水上村の歳入予算の中で、国からの使い道が決められていない地方交付税は、どのように水上村で使われているのでしょうか。

※議事録など、子ども議会の詳細については、今後水上村ホームページに掲載予定ですのでご覧ください。

特別支援教育講演会のご案内

演題 発達障がいとは？ ～学び方のちがいを認め合おう～

講師：熊本県南部発達障がい者支援センター わるつ
センター長・発達障がい者地域マネージャー 武藤 亮子先生
相談員 深田 詩織先生

日時：令和5年2月15日(水)

時間：午後6時～7時(開場5時30分)

場所：岩野公民館 大研修室

◎どなたでも参加可能です。

※コロナ感染症ウイルスの状況により人数制限を設けさせていただく場合があります。

最近テレビやSNSでよく見かける「発達障がい」について、今回講演会を行っていただきます。発達障がいについてもっと知りたい人、知らない人どなたでも大歓迎です！ぜひお越しください！



【お問合せ先】

教育委員会 教育課
担当：中川 寧々 ☎ 44-0333



市房山からの初日の出

議会だより

第37号

もくじ

12月定例会 ……………	14	一般質問……………	16
●一般会計補正予算…	15	第7回臨時会……………	18
●特別会計補正予算…	15	編集後記……………	18

令和4年第4回定例会が12月6日に開催され、人事案件1件、条例の改正等7件、補正予算5件などが提案され、いずれも審議の結果、原案のとおり可決した。

条例などの審議結果（補正予算を除く）

議案番号	条 例 等	条例等の主な内容	審査の結果
諮問第1号	人権擁護委員候補者の推薦	任期満了に伴う次期委員に五家 ^{ごか} かずひさ一久氏（幸野）を推薦	賛成 (全員賛成)
議案第1号	水上村人権擁護に関する条例の一部を改正する条例の制定	上位法である国の法律の改正に伴うもの	可決 (全員賛成)
議案第2号	水上村長等の給与及び旅費に関する条例の一部を改正する条例の制定	特別職の給与変更に伴うもの	可決 (全員賛成)
議案第3号	水上村一般職の職員の給与に関する条例の一部を改正する条例の制定	一般職の職員の給与変更に伴うもの	可決 (全員賛成)
議案第4号	水上村会計年度任用職員の給与及び費用弁償に関する条例の一部を改正する条例の制定	会計年度任用職員の給与変更に伴うもの	可決 (全員賛成)
議案第5号	水上村立武道場の設置及び管理に関する条例を廃止する条例の制定	義務教育学校開校に伴い武道場に関する条例を廃止するもの	可決 (全員賛成)
議案第6号	水上村立学校統合に伴う関係条例の整理に関する条例の制定	義務教育学校開校に伴い関係する条例の字句を整理するもの	可決 (全員賛成)
議案第7号	水上村国民健康保険税条例の一部を改正する条例の制定	資産割廃止に伴う激変緩和措置(3年目)によるもの	可決 (全員賛成)
議案第8号	熊本縣市町村総合事務組合格約の一部変更	構成事務組合の脱退に伴うもの	可決 (全員賛成)
議案第9号	工事請負契約の締結	市房山キャンプ場大規模改修土木工事に係る請負契約を締結	可決 (全員賛成)
	継続審査申出書		可決 (全員賛成)

令和4年度水上村
一般会計補正予算(第8号)

一般会計補正予算 10億3,130万円 追加

歳入歳出予算の総額に10億3,130万円を追加し、総額を67億6,950万円とするもの。

ふるさと寄附金事業費2億9,048万4,000円、ふるさと応援基金積立金2億6,500万円、小中一貫教育校増改築工事費3億5,000万円などの事業が追加計上された。



一特別会計補正予算一

令和4年度水上村国民健康保険特別
会計(事業勘定)補正予算(第2号)

国民健康保険特別会計(事業勘定)

歳入歳出予算の総額に79万円を追加し、総額を3億1,124万9,000円とするもの。

令和4年度水上村簡易水道事業
特別会計補正予算(第3号)

簡易水道事業特別会計

歳入歳出予算の総額に10万円を追加し、総額を9,657万4,000円とするもの。

令和4年度水上村農業集落排水
事業特別会計補正予算(第2号)

農業集落排水事業特別会計

歳入歳出予算の総額に25万円を追加し、総額を6,392万4,000円とするもの。

令和4年度水上村下水道事業
特別会計補正予算(第2号)

下水道事業特別会計

歳入歳出予算の総額に63万8,000円を追加し、総額を4,173万2,000円とするもの。

いずれも審議の結果、原案のとおり可決した。

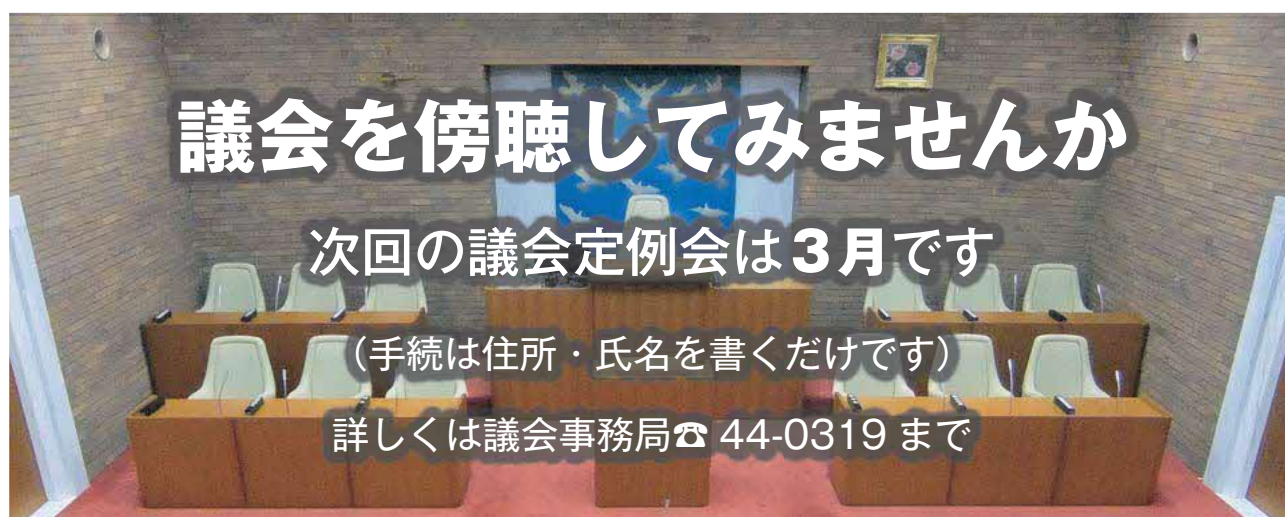

村の現状！今後の見通しは！！

一般質問



杉野 久志 議員

Q. 次期村長選へ向けての政治姿勢は

A. 残る課題を前進させるために村政運営に邁進していく

問

2期、7年8カ月を振り返り、村長が掲げた4つの柱の進捗状況は。

答 中嶽村長

(主な実績と進捗)

「子どもと高齢者・障がい者に安
全で優しい村づくり」について

- ・ 出産祝い金の拡充
- ・ 子ども医療費を高校3年生まで補助
- ・ 令和2年度から保育料完全無償化

- ・ 高等学校通学費等の補助事業の創設
- ・ 高齢者等タクシー利用助成事業の創設

- ・ 人間ドック受診料の補助率アップ

「活き活き働くことのできる村づくり」について

- ・ 農林業振興施設等補助金の創設

- ・ 気象情報配信システムの整備
- ・ サクラヴァイレッジの整備
- ・ サテライトオフィスの整備



「共生(自立)の村づくり」について

・ 水上村総合防災情報システムの整備(全戸に個別受信機配置)

- ・ 民放ラジオ難聴解消事業
- ・ 「生活協同組合くまもと」と生活応援包括協定
- ・ 道路工事補助金の拡充

「村行財政の健全化による村づくり」について

持続可能で安定的な財政運営を目指すには、総合計画をはじめ、重要な計画を網羅した中期財政計画に基づき財政の健全化の将来予測を見定めて政策的経費の確保に努めていく必要がある。基金(貯金)については、平成26年度末の残高が33億1,100万円。令和4年度末には、46億7,100万円になる見込みで安定した財政運営はできたと思う。

問 次期村長選へ向けての政治姿勢は。

答 中嶽村長

令和の新たな時代において、村民の負託に応えていくと同時に道筋を作り次の時代に渡すことを考えながら全身全霊を傾け、まだ残る課題を前進させるために村政運営に邁進していく強い決意を持ち、重い決断を下した。

Q. インボイス制度の対応は

A. 登録申請し システム改修を行う



山崎 隆浩 議員

問 令和5年10月に始まるインボイス制度について、地方公共団体も適格請求書等発行事業者の登録を受け、インボイスを交付する必要があるが一般会計に係る対応は。

答 田代総務課長

一般会計については、消費税の申告義務はない。しかし、温泉給湯施設使用料やスポーツ施設使用料などインボイス制度に対応していないと仕入れ税額控除ができないため、3月までに登録申請を行い令和5年度にシステム改修の予算措置を行う。

問 特別会計の簡易水道、下水道、農業集落排水、林業集落排水事業の対応は。

答 甲斐建設課長

登録申請を特別会計ごとに行い、適格請求書に必要事項が記載できるよう様式の修正やシステム改修を制度開始前までにを行う。

問 大規模な設備投資や改修等を行う場合、簡易課税では消費税の還付を受けられなくなると思うが、どのような対応をとれるのか。

Q. 合宿利用者に植樹を検討しては

A. 観光振興につながるため、前向きに検討

答 甲斐建設課長

現在、簡易水道、下水道事業は簡易課税方式により消費税申告を行っている。今後、湯山、岩野地区の簡易水道施設の全面改修工事がある。事業着手にめどが立てば簡易課税から本則課税への変更を考えている。

問 各種団体等に所属されている事業者は、講習会等で制度の理解も深められていると思うが、それ以外の事業者についての対応は。

答 西本税務住民課長

説明を受ける機会がない事業者や免税事業者に対し、税務署の職員を招き村単独の説明会を開催する。

問 1年間に宿泊される高校生の合宿者数は。また、長期合宿の学校は何泊ほどされるのか。

答 川俣地方創生推進課長

令和3年度の高校生延べ宿泊者数が1,573泊で3泊4日が平均とすると、500人以上の利用がある。また、長期の合宿では1年間で20日以上以上の学校もある。

問 高校生合宿利用者は、毎年170人程度卒業され、水上村に「あしあと」を残していただくため頻繁に利用していただく学校に対し、毎年2本ほど桜や紅葉などを植樹していただいたらどうか。

答 川俣地方創生推進課長

植樹木の選定、時期、場所など検討事項はあるが、合宿の思い出となり観光振興にもつながるなど、相乗効果も見込める取組みと感じたため、前向きに検討したいと思う。



第7回臨時会

10月6日開催

○令和4年度水上村一般会計補正予算（第7号）

歳入歳出予算の総額に4億3,420万円を追加し、総額を57億3,820万円とするもの。

主に台風14号被災に伴う農地等災害復旧費2,400万円、林道施設災害復旧費1億6,700万円、公共土木施設災害復旧費1億4,000万円、単独災害復旧費5,000万円などの事業が追加計上された。



○条例などの審査

議案番号	条 例 等	条例等の主な内容	審査の結果
議案第1号	工事請負契約の締結について	市房山キャンプ場大規模改修建築工事に係る請負契約を締結	可決 (全員賛成)
議案第2号	工事請負契約の締結について	村道石舟五本松線道路改良工事に係る請負契約を締結	可決 (全員賛成)
	継続審査申出書		可決 (全員賛成)

編集後記

今年の元旦も昨年同様、雲一つない青空で穏やかな一日でした。

一方、世界に目を向けてみると「withコロナ」ということもあり、少しずつコロナ前に戻りつつあるようですが、まだまだ終息しそえないと感じています。余計になんでもない日常がとてありがたく、人は人と関わって生きているのだと今更ながら思い知らされます。いつも気にかけてくださる先輩の方々、心許せる大切な友人、そして同じ理想に向かい高め合いながら活動をつないでいく仲間たち、本当にいつもありがとうございます。

議会だよりも米本委員長を筆頭に、議会の活動ができるだけ詳しく、分かりやすいようにお伝えしてきたつもりです。ご意見等ありましたら、広報委員会までお伝えください。

まだまだ寒い日が続きます。お体には気を付けてられお過ごしください。

本年もどうぞよろしく願っています。

山崎 隆浩

広報特別委員会
委員長

委員長

米本宗徳

副委員長

山崎隆浩

委員

杉野久志

尾前武志



令和5年(2023年)4月1日から 水上葬斎場使用受付方法が変わります!

令和5年(2023年)4月1日から、水上葬斎場の待合室・火葬受付と支払いを水上葬斎場で行うことになりました。なお、令和5年(2023年)3月31日までは、水上葬斎場の待合室・火葬受付と支払いを水上村役場で行います。ご不明な点がございましたら、お尋ねください。

令和5年(2023年)3月31日まで

令和5年(2023年)4月1日から

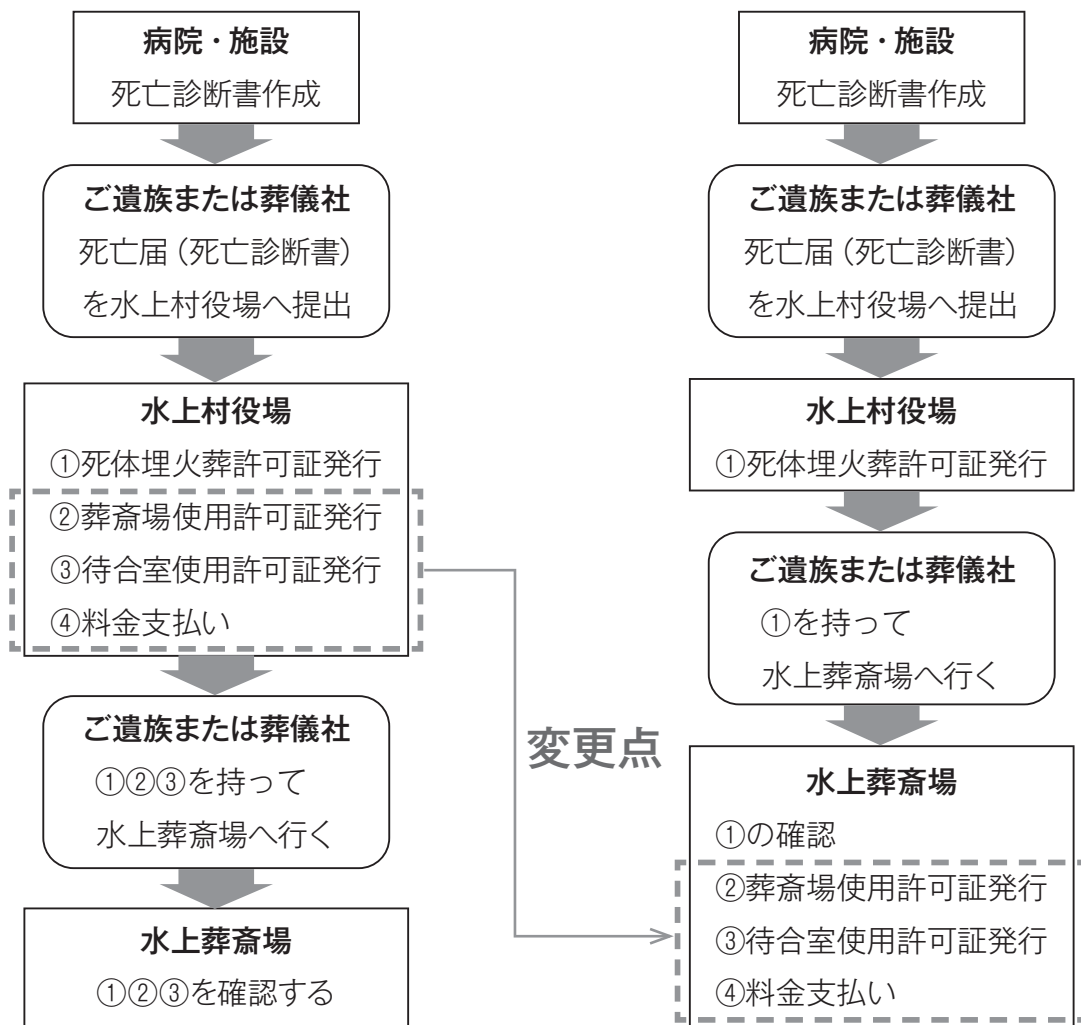

- ①死体埋火葬許可証は、ご遺体を火葬する許可証
- ②葬斎場使用許可証は、水上葬斎場で火葬する許可証
- ③待合室使用許可証は、水上葬斎場で通夜・葬儀をする許可証

お問合せ 人吉広域行政組合 環境課 電話 22-1414
 水上葬斎場 電話 44-0838
 水上村役場 税務住民課 電話 44-0316

令和4年分 確定申告・納税相談を実施します

令和4年(2022年)1月1日から12月31日までの所得について、各地区で**令和5年(2023年)2月8日(水)から3月15日(水)**まで納税相談を行います。

農業・営業・不動産等の事業収入がある方は、**収支内訳等の事前準備**をお願いします。
つきましては、**次頁別表**をご覧ください、各地区の会場へお越しください。

【必要書類】

<input type="checkbox"/> 源泉徴収票
<input type="checkbox"/> 収支内訳書(収入金額や経費の領収書等)
<input type="checkbox"/> 本人の預金通帳(所得税の還付がある場合に必要)
<input type="checkbox"/> マイナンバーカードまたは通知カード
<input type="checkbox"/> 本人確認書類(運転免許証、健康保険証等)
<input type="checkbox"/> 令和4年(2022年)中に支払った生命保険控除証明書、地震保険料控除証明書
<input type="checkbox"/> 令和4年(2022年)中に支払った寄附金控除等の証明書
<input type="checkbox"/> 土地、株式、山林の売買のわかる契約書、経費の書類
<input type="checkbox"/> 医療費控除を受ける場合は、領収書(対象者ごとに分け、そのうえで各病院、各薬局に集計したもの)

☆申告が必要な方☆



- ・2か所以上から給与を受けている方
- ・所得(営業・農業・不動産・配当・年金等)がある方
- ・譲渡所得(土地・株式等を売買した等)、山林所得がある方
- ・年末調整は済んでいるが、給与以外の所得や医療費控除等がある方
- ・年金受給者の方で、扶養控除や社会保険料控除等の所得控除を受ける方
- ・退職等で年末調整が済んでいない方
- ・住宅借入金等特別控除を初めて受ける方

☆申告が不要な方☆



- ・給与所得のみで事業主から年末調整後の「給与支払報告書」が村に提出されている方
- ・公的年金のみで医療費控除や生命保険料控除等の所得控除の必要がない方は申告が不要です。

☆申告しなかった場合の注意事項☆

申告が必要な方が、申告しなかった場合は、国民健康保険税や介護保険料等の適正な算定(軽減等)ができません。また各種手続きに必要な所得証明書等も発行できなくなりますので、ご注意ください。

※次頁の「納税相談 日程表」をご覧ください。

納税相談 日程表

月日	曜日	地区名	時間	場所	電話
2月 8日	水	高瀬	9:00~15:00	岩野公民館 中研修室	44-0333
2月 9日	木	岩野覚井			
2月10日	金	上楠			
2月13日	月	宮田			
2月14日	火	里坊			
2月15日	水	川内			
2月16日	木	馬場	9:00~15:00	湯山小学校 地域交流センター	46-0100
2月17日	金	北目			
2月20日	月	湯山覚井			
2月21日	火	神揚			
2月22日	水	高澄			
2月24日	金	舟石			
2月27日	月	本野			
2月28日	火	古屋敷	9:00~15:00	江代地域 防災拠点施設	44-0324
3月 1日	水	古川・川口			
3月 2日	木	戸屋野	9:00~15:00	水上村役場 税務住民課	44-0316
3月 3日	金	幸野			
3月6日~ 3月15日 (土・日・祝日を 除く)	月 ~ 水	予備日	9:00~15:00	水上村役場 税務住民課	44-0316

【お願い】

- ・各地区で納税相談を実施しているときは、役場での申告は受けられませんので、ご注意ください。なお、3月3日まで地区割をさせていただいておりますので、ご協力お願いします。
- ・新型コロナウイルス感染予防のため、マスクの着用をお願いします。なお、相談日に発熱等の症状がある方や体調のすぐれない方は、無理をせずに後日あらためて別の相談日にお越しください。
- ・土曜日・日曜日・祝日は、お休みです。
- ・申告の内容によっては、お待たせする場合がありますので、ご了承ください。
- ・国民健康保険加入世帯で、1年間の国民健康保険税の納付証明書が必要な方は、税務住民課で発行できます。

お問合せ先：税務住民課

水上村奨学生の募集について

水上村では、高校・大学・専門学校等に在学又は進学予定の方で、勉学の意欲を有し、経済的理由等により修学が困難な方に対して、奨学金貸与制度を設けております。奨学金を希望される方は、次の条件等をご理解のうえお申し込みください。



【奨学生の資格】

- 本村に3年以上在住されている方の子どもさんなどで、高校以上の学校に在学又は進学を予定されている方
- 他の奨学金等を受けていない方

【貸付金額・期間等】

- 奨学金の額

学 校 等	金額（月額）※いずれかを選択
高校、高等専門学校、高等専修学校等	20,000円
	30,000円
大学、短期大学、大学院、専門学校等	30,000円
	40,000円
	50,000円

※貸付月額の途中変更は出来ません。

- 貸付期間…令和5年（2023年）4月から卒業するまで（ただし、標準修業期間）
※毎年更新の手続きが必要です。
- 貸付方法…貸与決定後、本人の指定銀行等の口座に毎月振り込みます。

【奨学生の採用】

- 提出された願書に基づき学力や収入状況により決定します。
採用人数は高校生等・大学生等あわせて10人以内です。

【奨学金の返還】

- 卒業より1年後から貸与期間を2倍した期間以内で毎月返還していただきます。上級の学校に進学等の場合は、返還金の猶予等もありますので担当まで連絡をお願いします。
（例：高校3年間、貸付を受けた場合は、卒業してから1年後、6年間の内に返還する。）

【申込時の提出書類】 次頁記載の申込期限までにご提出ください。

- 奨学金貸付申請書（連帯保証人が必要です。）
- 奨学生推薦書（在学学校長等からの推薦が必要です。）
- 令和4年度（令和3年分）所得証明書（同一世帯全員分）

【奨学金の申込期限】

◎申込期限

(第1次受付分) 令和5年(2023年)2月28日(火)まで ※初回貸付：4月中予定

(第2次受付分) 令和5年(2023年)3月31日(金)まで ※初回貸付：5月中予定

(4, 5月分)

◎申込先 水上村教育委員会教育課

「岩野公民館内」 (TEL 44-0333) 担当：藤田

※奨学金貸付申請書などの必要書類は、教育課（岩野公民館内）に備え付けてあります。詳細につきましては、担当までおたずねください。また、水上村ホームページにも様式関係を掲載しておりますのでご利用ください。

～その他の奨学金等のご案内～

	名 称	内 容
奨 学 金	熊本県育英資金	<ul style="list-style-type: none"> ・高等学校～大学まで貸与が受けられます。 ・申込みは在学する学校を通じて行います。入学時だけではなく、在学中でも申込みが行えます。書類の提出時期等は、各学校で異なりますので、早めに学校へ確認することが必要です。
	日本学生支援機構奨学金	<ul style="list-style-type: none"> ・大学・短期大学・高等専門学校・専修学校へ進学・在学の方が対象です。 ・申込みや手続はすべて在学する学校を通じて行います。進学前に申込み予約採用と、進学後の在学採用があります。こちらも募集時期等は、各学校で異なるので、早めに学校へ確認し、提出時期にご注意下さい。
そ の 他	授業料減免制度	<ul style="list-style-type: none"> ・入学金や授業料といった学費の一部（または全部）が免除されます。 ・対象者は入学試験の成績優秀者や、経済的理由がある者など、学校ごとに異なりますので、学校までご確認ください。
	国の教育ローン (日本政策金融公庫)	<ul style="list-style-type: none"> ・保護者の方が貸付対象となります。審査がありますが、申込み後に契約が成立しだい、一括で借入れが出来ます。 ・受験前から申込みが出来るので、早めに申し込むと入学資金や新生活準備金にも充てる事が出来ます。電話やインターネットで申込みや、資料請求を行います。 <p>※連絡先：0570-008656 (教育ローンコールセンター)</p>
<p>◆奨学金には、「貸与型」（返還が必要）と「給付型」（返還不要）があり、給付型の奨学金も少しずつ増えてきています。</p> <p>◆奨学金の多くは、学校からの申込になっているため、学校へお尋ねいただくと、いろいろな制度をご利用いただけます。</p> <p>※水上村教育委員会でも各種奨学金の案内が可能ですので、お気軽にお問い合わせください。 教育課 担当：藤田</p>		

最大2万円のマイナポイントがもらえる マイナンバーカード申請期限が2月末まで延長されました！

マイナポイント対象のマイナンバーカード申請期限は令和4年（2022年）12月末まででしたが、**令和5年（2023年）2月末まで延長されました。**

マイナンバーカードを申請されていない方は、この機会にぜひ申請をお願いします。

2月の受付時間延長及び休日受付



〈受付時間延長〉

- ・ 令和5年2月13日（月） 午後5時15分から午後7時まで

〈休日受付〉

- ・ 令和5年2月26日（日） 午前8時30分から正午まで

【マイナポイント受け取りまでの流れ】

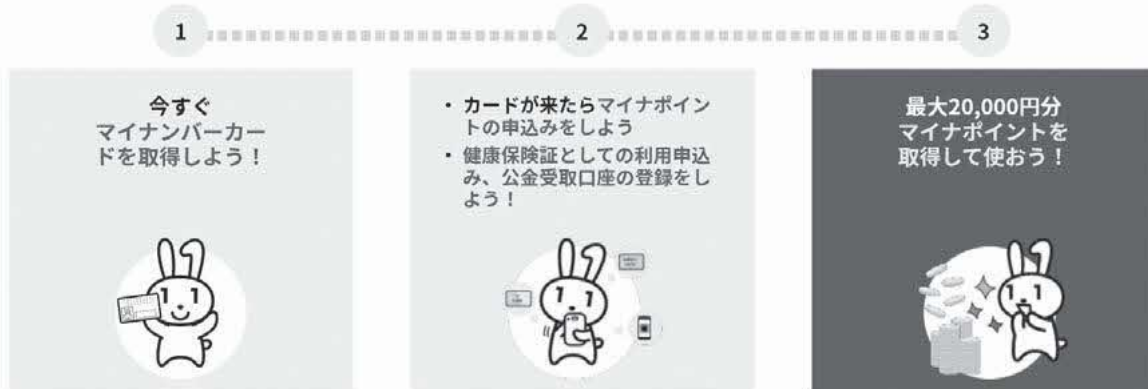

【マイナポイント申し込みに必要なもの】

- マイナンバーカード ○数字4桁の暗証番号
 - 公金受取口座に登録する通帳
 - キャッシュレス決済がわかるもの（カードやアプリ等）
- マイナポイントの申し込みは、水上村役場税務住民課でも受け付けています。

12月末現在の村民のカード申請人数…1,629人（約78%）

マイナンバーのお問い合わせはお気軽に
お問合せ先：税務住民課 担当：池末、戸澤

マイナンバーカード お持ちですか？

郵便局で マイナンバーカードの 申請サポート実施中



2023年1月10日(火)～2023年3月31日(金)

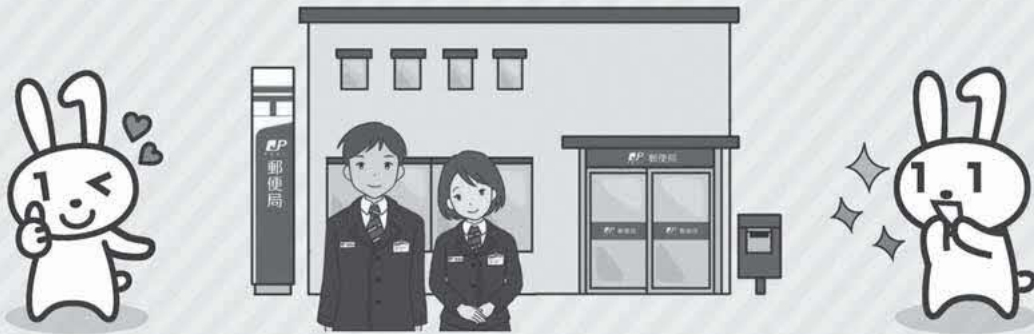

※一部の郵便局で実施しています。

簡単！ 申請の流れ 手ぶらで簡単！無料でできます！

QRコード付き交付申請書をお持ちの方はご持参ください。

※QRコードは(株)デンソーウェブの登録商標です。



申請書記入



顔写真撮影



申請完了

申請後



はがきが届く
(概ね1ヶ月後)



交付場所へ行く

GET!



詳しくは郵便局の窓口へ！



国民年金保険料の免除制度について

所得が少ないときや、失業等により保険料を納めることができない場合には、本人の申請によって、保険料が免除される制度があります。

①免除（全額免除・一部免除）申請

本人、配偶者、世帯主それぞれの前年所得が一定額以下の場合や、失業等の事由がある場合に、保険料が全額免除または一部免除となります。

②納付猶予申請

50歳未満の方で、本人、配偶者それぞれの前年所得が一定額以下の場合に、納付が猶予されます。

◆過去2年まで遡って免除申請ができます

一定の将来期間のほか、過去2年（申請月の2年1カ月前の月分）まで遡って免除を申請できます。ただし、申請が遅れると万一のときに障害年金が受け取れないなどの不利益が生じる場合がありますので、すみやかに申請してください。

※新型コロナウイルス感染症の影響により収入が減少し、保険料の納付が困難な方についても保険料免除の対象となる場合がありますので、ご相談ください。

年金出張相談のお知らせ

完全予約制になっております。早めの予約をおすすめします。

○相談会スケジュール

2月							3月						
日	月	火	水	木	金	土	日	月	火	水	木	金	土
			1 多良木	2	3	4			1	1 多良木	2	3	4
5	6 人吉	7	8 錦	9	10	11	5	6 人吉	7	8 錦	9	10	11
12	13 人吉	14	15 多良木	16	17	18	12	13 人吉	14	15 多良木	16	17	18
19	20 人吉	21	22 錦	23	24	25	19	20 人吉	21	22 錦	23	24	25
26	27 人吉	28					26	27 人吉	28	29 多良木	30	31	

- 多良木会場 多良木町多目的研修センター
- 錦会場 錦町社会福祉協議会
- 人吉会場 人吉市東西コミュニティセンター

お電話での予約・・・八代年金事務所予約担当へ ☎：0965-35-6123

窓口での予約・・・水上村役場担当窓口へ

※予約の際はお手元に年金手帳をご準備ください。

お問合せ先：税務住民課 年金係（中田）

納税のお知らせ

2月の税金等

固定資産税	4期
国民健康保険税	10期
介護保険料	6期
後期高齢者医療保険料	10期

2月の納付書等発送日	2月10日(金)
2月の口座振替日	2月27日(月)
2月の納期限	2月28日(火)

★口座振替で納付されている方は、前日までに預貯金口座の残高の確認をお願いします。

納税は便利な口座振替を！

口座振替は、一度お申込みいただくと、指定された口座から納期ごとに、自動的に引き落とされる、便利で確実な納入方法です。

現在、口座振替を新規で申込みいただいた方を対象に、物産館水の上の市場で使える商品引換券をプレゼントしています。ぜひこの機会にお申し込みください。

【口座振替キャンペーン期間・内容】

○令和5年2月28日(火)まで

○先着200名様 ※申込世帯1世帯に1枚に限ります。

※引換券の有効期限・・・令和5年3月31日(金)まで

※引換券は有効期限がありますので、期限内にご利用ください。



軽自動車（原動機付自転車・小型特殊自動車） 新規取得・廃車の手続きはお済ですか？

軽自動車税は、毎年4月1日に軽自動車を所有している方に課税されます。原動機付自転車や小型特殊自動車は、ナンバープレートの取得が必要です。

公道走行の有無に関わらず、所有していれば課税されますので、廃車や譲渡をした場合は、早めに手続きを行ってください。

なお、不明な点がございましたら、担当までお問い合わせください。



【問合せ先】税務住民課

『1 ha 以上の土地取引には、届出が必要です』

○届出の必要な土地取引

1 ha (10,000 m²) 以上の土地について、売買・交換・地上権の設定・譲渡等の契約を締結した場合、届出が必要となります。

※注意※ 一団の土地取引（事後届出制の場合）

個々の面積は小さくても、権利取得者（売買の場合であれば買主）が権利を取得する土地の合計が1 ha (10,000 m²) となる場合には届出が必要です。

○届出の手続き

土地の権利取得者（買主）は、土地の所在する市町村の国土利用法担当課窓口（本村の場合は役場総務課）に、契約（予約も含む）締結日を含めて2週間以内に届け出てください。

お問合せ先

- ・ 水上村役場総務課 担当：白川
- ・ 熊本県地域振興課地域づくり調整班 ☎096-333-2181

心配ごと・無料法律相談を開催します

相続、借金問題、土地家屋などの日常生活に関わる心配ごとについて、ひとりで悩まず、ご相談ください。

日 時：令和5年2月2日（木） 午後1時～午後3時
（予約不要ですが、予約があれば優先します）

場 所：水上村保健センター

対象者：人吉・球磨地域にお住いのすべての方

お問合せ先：総務課 担当：尾前 颯斗

臨床心理士による
「こころの健康相談」
もあります。



秘密厳守

相談無料





岩野公民館 図書室より 今月の新刊を紹介します！



いつつごうさぎの きっさてん まつお りかこ



旅する喫茶店開店！ 苺のおやつはいかが？
道ばたに変わったトラックがとまっています。中を覗いてみると、小さな5匹のうさぎたちが起きてきたところでした。家と喫茶店が一緒になったトラックで旅をする、愉快ないつつごうさぎのお話。

一橋桐子 (76) の犯罪日記 原田 ひ香



パート勤務、貯金なし、一人暮らし。絶望を抱えながら過ごしていたある日、収容された高齢受刑者が、刑務所で介護されている驚きの映像をテレビで見る。これだ！ 光明を見出した桐子は、「長らく刑務所に入っている犯罪」を模索し始める。

どうしてこうなっちゃったか 藤倉 大



これが世界に通用する、謙虚さと自由と厚かましさだ！ 「世界でもっとも演奏機会が多い」と言われる天才「現代音楽作曲家」の自伝エッセイ。
てんいぬほう ゆうまつらむ げ ゆいがどくそん じゅうおうわじん
天衣無縫、融通無碍、唯我独尊、縦横無尽を見よ！

君は「怒る」以外の方法を 知らないだけなんだ 森瀬 繁智



実は、怒りを感じやすい人ほどパワフルなので、恋愛や仕事、人間関係などがうまくいく可能性が高く、人生を好転させる機会に恵まれる。著者の実体験を踏まえ編み出した、イライラ生活から抜け出す方法を解説。

① 和風レストラン まつ藤

オムカツどんぶり
935円(税込)



創業から定番のオムカツをどんぶりに。ソースはデミグラスorカレーから選べます。

② レストラン ピザピノ

黒毛和牛のユー・メイ食う丼
1,780円(税込)



地元産米とA5ランクの黒毛和牛。ジューっと焼いて、丼に盛り付けて召上げがれ!

⑦ レストラン 徳丸

豚ネギ塩丼ぶり
1,000円(税込)



薄切り豚バラとネギを特製ダレで仕上げました。みそ汁、サラダ、小鉢、漬物付き。

⑧ レストラン 徳丸

黒毛和牛★ステーキ丼
1,680円(税込)



A5クラスの黒毛和牛を特製ダレで仕上げました。みそ汁、サラダ、小鉢、漬物付き。

⑬ 郷商店

猪肉のあんかけ丼
800円(税込)



水上産の猪肉をやわらかく煮て中華丼風に味付けし、ごはん(水上産)にのせました。

⑭ 小さなレストラン ふきのとう

奥球磨鹿の石焼き麻婆丼
1,000円(税込)



鹿肉、自家農園でとれた米、奥球磨の豆腐を使用。辛さは5段階(辛さなしもあり)。

奥球磨

どんぶりフェア

2023

主催：奥球磨広域連携推進協議会

開催期間 1月14日(土)~3月21日(火・祝)

③ 美食の森 Re ビエ

猪のピリ辛しぐれ煮丼
1,000円(税込)



猪のしぐれ煮をピリッと辛くし、卵を入れて色丼にしました。小鉢と汁物付き。

④ 美食の森 Re ビエ

タコライス丼
1,000円(税込)



ジビエのミンチを使ったタコライスの丼。子どもから大人まで楽しめる仕上げです。

⑤ 那須宝来堂

イチゴと焼酎ケーキ丼
300円(税込)



焼酎の香りがするカップケーキとバタークリームに球磨産イチゴを添えました。

⑥ 那須宝来堂

球磨イチゴのカラフルフルーツサンド丼
300円(税込)



宝来堂の食パンに2種類の高品質クリームと球磨産イチゴをサンドしました。

⑨ ゆのまえ温泉 湯楽里

牛すじ焼きカレー丼
1,400円(税込)



牛すじを長時間煮込み、地元産野菜とカレーを合わせオーブンで焼き上げました。

⑩ ユノカフェ

いちごのショートケーキ丼

通常サイズ 650円(税込)
でっかい丼 (持ち帰り不可) 2,500円(税込)



昨年よりも可愛い、スポンジと生クリームが增量になって再登場。湯前産のいちご使用。

⑪ 味工房 さがら

三馬カビビンバ丼
1,300円(税込)



三馬カビの最新作ができました。野菜にお肉にとボリューム満点に仕上げています。

⑫ 魚八

オリジナル海鮮丼
750円(税込)~



お客様が選んだネタで作るオリジナルの海鮮丼。ネタによって金額が異なります。

⑮ On The Water

黄金いくら丼と山女魚塩焼きの親子定食
1,600円(税込)



プチッと弾力のある山女魚イクラ独特の食感をお楽しみください。数量限定、要予約。

⑯ 御食事処 よねもと

木くらげパスタどん
600円(税込)



きのこベーコンたっぷり。水上産きくらげを練り込んだパスタをクリーム仕立てに。

⑰ お食事・酒楽 やまちゃん

天然鹿ジビエカレー丼
850円(税込)



奥球磨産の新鮮な天然鹿肉をミンチにし、すりおろした野菜とじっくり煮込みました。

⑱ 水上村物産館 水の上の市場

スペシャルまたぎ丼
猪鹿鳥(イノシカチョウ)
1,200円(税込)



現またぎ丼のスペシャル版。猪肉・鹿肉は臭みもなく、大変食べやすく仕上げられています。

奥球磨 どんぶりフェア 2023

スタンプラリー実施期間 令和5年 1月14日(土)~3月21日(火・祝)

応募要項 別紙のスタンプ台紙に実施店舗のスタンプを集め、集まったら実施店舗へ提出してください。商品は、スタンプ1個、スタンプ5個、スタンプ10個の抽選3コースとなります。

抽選・当選者発表 応募多数の場合、厳正な抽選を行います。当選者の発表は、商品の発送をもってかえさせていただきます。また、得られた個人情報には厳重に管理し、商品の発送のみに使用します。

商品

スタンプ 1個	奥球磨のプチ幸♡コース	三町村の特産品詰合せ等(1,000円相当)×20本
スタンプ 5個	奥球磨の恵みコース	三町村の特産品詰合せ等(3,000円相当)×10本
スタンプ 10個	奥球磨の癒し旅コース	奥球磨の旅×3本

- ・多良木町: プルトレインたらぎペア宿泊券×1本
- ・湯前町: ゆのまえ温泉湯楽里ペア宿泊券×1本
- ・水上村: 湯山温泉旅館組合ペア宿泊券×1本

スタンプを集めて
ステキな商品をもらっちゃおう!

Wチャンス

「奥球磨の癒し旅コース」に応募された方で抽選に外れた方は「奥球磨の恵みコース」または「奥球磨のプチ幸♡コース」にWチャンスの資格があります

主催 奥球磨広域連携推進協議会

- | | | | |
|---------------------------------|---------|----------------|-----------------|
| <input type="checkbox"/> 多良木町役場 | 企画観光課 | 球磨郡多良木町多良木1648 | ☎(0966) 42-1257 |
| <input type="checkbox"/> 湯前町役場 | 企画観光課 | 球磨郡湯前町1989-1 | ☎(0966) 43-4111 |
| <input type="checkbox"/> 水上村役場 | 地方創生推進課 | 球磨郡水上村岩野90 | ☎(0966) 44-0312 |



- ① 和風レストラン まつ藤**
☎0966-42-3261
多良木町多良木734
☎11:00~14:00(O.S.), 17:00~20:00(O.S.)
☎日曜日
- ② レストラン ピザピノ**
☎0966-42-2901
多良木町多良木2806-3
☎11:00~22:00(休憩15:00~17:00)
☎不定休
- ③④ 美食の森 Re ビエ**
☎090-4383-2929
多良木町多良木414-15
☎11:30~17:00
☎水・日曜日

- ⑤⑥ 那須宝来堂**
☎0966-42-2242
多良木町多良木378-6
☎10:00~18:30
☎不定休
- ⑦⑧ レストラン 徳丸**
☎0966-43-4000
湯前町1792-7
☎10:00~20:00(L.O.)
☎1月1日のみ
- ⑨ ゆのまえ温泉 湯楽里**
☎0966-43-4126
湯前町1588-7
☎11:00~21:00(O.S.20:00)
☎第2・4月曜日

- ⑩ ユノカフェ**
☎0966-43-4888
湯前町1822-4
☎10:00~16:00(15:30L.O.)
☎火・木曜日
- ⑪ 味工房 さがら**
☎0966-43-4019
湯前町956-2
☎11:00~14:00, 17:00~22:00
☎火曜日・不定休
- ⑫ 魚八**
☎0966-43-3017
湯前町中里1862-1
☎11:00~21:00
☎水曜日

- ⑬ 郷商店**
☎0966-46-0012
球磨郡水上村湯山259-2
☎11:30~13:30, 17:00~21:30
☎不定休
- ⑭ 小さなレストラン ふぎのとう**
☎0966-44-0248
水上村岩野2491
☎11:00~14:00, 17:00~21:00
☎不定休
- ⑮ On The Water**
☎0966-46-0835
水上村湯山1619
☎11:30~14:00(L.O.)
☎月~金曜日(祝日の場合は休業)
- ⑯ 御食事処 よねもと**
☎0966-46-1010
水上村江代1274
☎11:00~14:00
☎月曜日(祝日の場合は火曜)
- ⑰ お食事・酒楽 やまちゃん**
☎0966-46-0067
水上村湯山1546
☎11:30~13:30, 17:00~22:30
☎不定休
- ⑱ 水上村物産館 水の上の市場**
☎0966-46-0111
水上村湯山47-8
☎11:00~15:00
☎水曜日

協賛/和風レストラン まつ藤、レストラン ピザピノ、美食の森Reビエ、那須宝来堂、レストラン徳丸、ゆのまえ温泉 湯楽里、ユノカフェ、味工房さがら、魚八、郷商店、On The Water、御食事処よねもと、お食事・酒楽やまちゃん、水の上の市場、小さなレストランふぎのとう、プルトレインたらぎ、関みずかみ、おがしのいえ、兼田製菓舗、庄籠製菓舗、下村婦人会市房漬加工組合、くま川鉄道株式会社

お知らせ

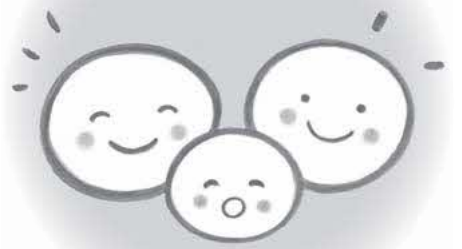

information

住宅金融支援機構が そのらのお知らせ

住宅金融支援機構では、平成28年熊本地震で被災した住宅を復旧するため「災害復興住宅融資（建設資金、購入資金、補修資金）」の借入申込の受付を継続しています。お申込みをご検討の方は、お早めにご相談ください。

「申込受付期限」
令和5年4月30日まで
円住宅金融支援機構 お客様さまコールセンター
☎0120(086)353
(通話無料) 受付時間9時～17時(祝日・年末年始除く)

2/11(土)にオンライン譲渡会を開催!

県動物愛護センターや県内の各保健所には多くの犬猫が保護されており、飽和状態が続いています。そこで、センターの犬や猫の普段の様子をご覧いただけるオンライン譲渡会を開催します。どなたでもご視聴いただけますので、ぜひご参加ください。詳しくはQRコードをチェック!



開催日時

2月11日(土)14時～

視聴方法

またはZOOM

内容

犬猫の紹介、質疑応答など

円健康危機管理課

☎096(333)2248

「ゼロカーボン行動ブック」でCO2削減を!

県では、大雨や猛暑日の増加など、気候変動の要因とされている地球温暖化の

防止に向け、家庭で実践していただきたい行動やCO2削減効果をまとめた「ゼロカーボン行動ブック」を作成しました。

県庁や市町村で配布中です。ホームページからダウンロードできますので、みんなでCO2削減に取り組みましょう!

ゼロカーボン行動ブックで検索!



円環境立県推進課

☎096(333)2264

道路に張り出している木の伐採にご協力を!!

道路や歩道への枝の張り出しや倒木により歩行者や自動車等に損害が発生した場合、樹木所有者の管理責任を問われることがあります。

よって、道路沿いで樹木を所有されている方は点検を実施していただき、危険

な場合は伐採する等の措置を講じていただきますようお願いいたします。

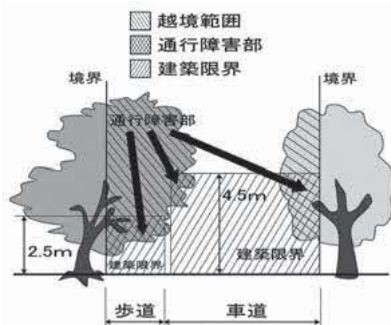

円道路路保全課

☎096(333)2495

「相続登記はお済みですか月間」無料相談会のお知らせ

熊本県司法書士会では、毎年2月を「相続登記はお済みですか月間」として県下一斉の無料相談所を開設いたします。「司法書士」はあなたの相続に関する様々な問題に対処いたします。私たち専門家が無料で相談に応じますのでお気軽にご相談ください。

●とき 2月4日(土) 10時～15時

弁護士無料法律相談

日時: 2月9日(木) 午後1時～午後4時
場所: 水上村保健センター
相談員: 弁護士等
※事前に予約が必要です。



お問合せ先: 水上村社会福祉協議会 ☎44-0782

行政相談所の開設

相談は無料で秘密は固く守られます。お気軽にご相談ください。

日時: 2月9日(木) 午後1時～午後3時

場所: 水上村保健センター
相談員: 行政相談委員 唐鎌精二 さん

お問合せ先: 総務課 尾前颯斗 ☎44-0311

※新型コロナウイルス感染症の状況により中止する場合があります。



2種類同時発売! 2/1(水)-3/3(金)

バレンタインジャンボ

1等・前後賞合わせて

3億円

1等・前後賞合わせて

3,000万円

2つの「バレンタインジャンボ」合計で
1万円以上の当せん本数は **60万本以上!**

ジャンボ宝くじが楽しくなる、3つの買い方!

3連バラ	30枚セット	福連100	100枚セット	福バラ100	100枚セット
9,000円		30,000円		30,000円	

運番 1等と1等の前後賞、合わせて当せんのチャンス! | バラ 1枚ごとに、当せんの期待感!

詳しくは宝くじ公式サイトをご覧ください。

発売 全国都道府県及び20指定都市 | 受託 **みずほ銀行**

第951回 全国自治宝くじ バレンタインジャンボ宝くじ
1等2億円×10本・前後賞各5,000万円(発売総額300億円・10ユニットの場合 ※1ユニット1,000万円)
第952回 全国自治宝くじ バレンタインジャンボミニ
1等2,000万円×25本・前後賞各500万円(発売総額150億円・5ユニットの場合 ※1ユニット1,000万円)
抽せん日はともに3月10日(金) 支払開始日は3月15日(水)になります。各1枚300円
★最終日午後3時以降は閉店になる売り場もありますので、お早めにお買い求め下さい。
★お問い合わせ先:宝くじコールセンター
TEL 0570-01-1192(ナビダイヤル有料) TEL 011-330-0777(有料)
宝くじ公式サイト <https://www.takarakuji-official.jp/>

- ところ** 人吉市社会福祉協議会2階 人吉市西間下町41番地1
☎(24)9192
- 相談内容** 相続に関する事項
- 事例** 登記に関すること・相遺言に関すること・相
- 主催** 熊本県司法書士会
- 後援** 熊本地方事務局
- 全般** 相続に関すること・遺産に関すること・法定相続情報証明制度に関すること・その他相続

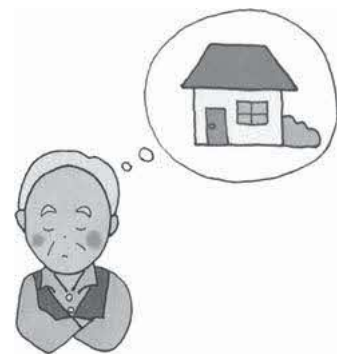

必ずチェック最低賃金! 使用者も、労働者も

熊本県特定(産業別)最低賃金が改定されました。

(1) 熊本県地域別最低賃金

最低賃金の件名	時間額	効力発生年月日
熊本県最低賃金	853円	令和4年10月1日



(2) 熊本県特定(産業別)最低賃金

産業	時間額	効力発生年月日
電子部品・デバイス・電子回路、電気機械器具、情報通信機械器具製造業	896円	令和4年12月15日
自動車・同附属品製造業、船舶製造・修理業、船用期間製造業	931円	
百貨店、総合スーパー	855円	

特定(産業別)最低賃金には、適用範囲があります。詳しくは、熊本労働局労働基準部賃金室(電話 096-355-3202)又は最寄りの労働基準監督署にお尋ねください。



令和4年12月末現在
 人口 2,035 (-5)
 男 958 (-1)
 女 1,077 (-4)
 世帯数 856 (-1)
 ()内は先月比



ワンストップ就労相談窓口をご存じですか？

県では、人吉・球磨地域の人材確保・マッチング支援のため、ジョブカフェ・球磨ランチ(球磨地域振興局3階)の体制を強化し、「ワンストップ就労相談窓口」を開設しています。求職中の方はもちろん、採用活動中の事業所も無料で利用可能です。気軽にご相談ください。相談は事前に予約をお願いします。

開所時間：午前10時～17時 定休日：土日祝日

出前相談会開催日：2月

8・28日 湯前駅レールウイング 14日 あさぎり町免田保健センター

16日 多良木町多目的研修センター 17日 ハローワーク球磨

※時間は13時～16時(14・28日のみ13時30分～16時30分)

■問合せ ワンストップ就労相談窓口(ジョブカフェ・球磨ランチ) TEL22-0555



人吉球磨ごみ分別アプリを配信中です!!

現在、スマートフォン向けアプリ「人吉球磨ごみ分別アプリ」を配信中です！

- ・ごみの出し忘れ防止のためのカレンダーやアラート機能。
- ・ごみの出し方や処理方法が記載されている分別辞典。
- ・人吉球磨クリーンプラザ等からの情報が届くお知らせ機能。

上記の機能を搭載しており、とても使いやすいアプリです。

↓ こちらのQRコードから是非ダウンロードください!! ↓



ごみ分別
AppStore (iPhone)
PlayStore (Android)
からダウンロード!

右のQRコードからアクセスできます▶



App Store
からダウンロード



Google Play
で早く入れよう

保健福祉課(担当:古賀) TEL 44-0313

はい、こちら消費生活センターです

排水管の点検や洗浄の勧誘にご注意！

～無料点検のはずが洗浄の勧誘！～

料金3千円のはずが数万円に!?!～

全国の消費生活センターには、排水管や排水ますなどの洗浄サービスに関する相談が寄せられています。事業者の突然の訪問による勧誘やチラシをきっかけとしたトラブルにはご注意ください。

－相談事例－

○突然訪問してきた事業者から「排水管を無料で点検する」と言われ了承したところ、「このままでは大変なことになる」と排水管の洗浄を勧められ契約してしまった。

○料金3千円と書かれたチラシを見て排水管の洗浄を依頼したら、数万円の費用を請求された。

－消費者へのアドバイス－

○「無料で点検する」などと勧誘してくる事業者に安易に応じないようにしましょう。

○チラシに表示されている料金の条件や内容は慎重に確認しましょう。

○事業者の説明をうのみにせず、必要がない契約はきっぱり断りましょう。

○トラブルになったとき、困ったときには市消費生活センターや消費者ホットライン(☎局番なし188番)にご相談ください。

◆被災者向け無料法律相談会を開催中！

令和2年7月豪雨被災者を対象とした無料法律相談会を、毎月第2・第4火曜日に開催しています。事前予約制ですが、当日に空きがあれば相談できます。詳しくは、市消費生活センターにお問い合わせください。

お問合せ先 人吉市消費生活センター
 ☎ 22-2111 内線 1063

日 SUN	月 MON	火 TUE	水 WED	木 THU	金 FRI	土 SAT
<p> イベント</p> <p> 税金</p>	<p> お知らせ</p> <p> 元気クラブ</p>	<p>保……保健センター (☎44-0782)</p> <p>岩公…若野公民館 (☎44-0333)</p> <p>多保…多良木町保健センター</p>	<p>さくら…さくらヴィレッジ</p> <p>石交……石倉交流施設</p> <p>湯保…湯前町保健センター</p>			
			<p>1</p> <p> 運動教室 岩公 13時~14時30分</p>	<p>2 燃えないごみ</p> <p> 岩公 9時30分~ 石交 13時30分~ 3・6ヶ月児健診 13時~ 湯保 心配ごと・無料 法律相談会 保 13時~15時</p>	3	4
5	<p>6 燃えるごみ</p>	<p>7</p> <p> 健康相談 保 10時~12時</p>	<p>8</p> <p> 運動教室 岩公 13時~14時30分</p>	<p>9 資源</p> <p> 岩公 9時30分~ 石交 13時30分~ 行政相談 保 13時~15時 弁護士無料相談 保 13時~16時</p>	<p>10</p> <p> ひめトレ 岩公 10時~</p>	11 建国記念の日
12	<p>13 燃えるごみ</p> <p> マイナンバー カード受付延長 17時15分~19時</p>	<p>14</p> <p> 健康相談 保 10時~12時</p>	<p>15</p> <p> 運動教室 岩公 13時~14時30分</p>	<p>16 資源</p> <p> 岩公 9時30分~ 石交 13時30分~</p>	17	18
19	20 燃えるごみ	<p>21</p> <p> 健康相談 保 10時~12時</p>	<p>22</p> <p> 運動教室 岩公 13時~14時30分</p>	23 天皇誕生日	24	25
<p>26</p> <p> マイナンバー カード休日受付 8時30分~12時</p>	<p>27 燃えるごみ</p> <p> 2月口座振替日</p>	<p>28</p> <p> 健康相談 保 10時~12時</p> <p> 2月納期限</p>	<p>☆ごみ袋には必ず名前を書いてください。</p> <p>※予定ですので、変更になることがあります。</p>			

球磨医師会休日在宅医 & 当番薬局

※病院の都合により変更となる場合があります。ご了承ください。
※休日当番医に行かれる際は、事前に電話で確認をお願いします。

日	曜日	病 院	薬 局		
5	日	<p>犬童耳鼻咽喉科 ☎ 43-0777</p> <p>高田内科医院 ☎ 38-3677</p> <p>やまむら小児科・内科 ☎ 45-0005</p>	<p>外山内科 ☎ 22-2003</p> <p>吉村皮ふ科医院 ☎ 22-7555</p>	<p>きりん薬局原田店 [多] ☎ 42-6900</p> <p>高階誠心堂錦調剤薬局 [錦] ☎ 38-4940</p> <p>エスエス堂きりん本町薬局 [あ] ☎ 45-6330</p>	<p>にのまち薬局 [人] ☎ 23-6933</p> <p>ミュキ薬局インター店 [人] ☎ 22-7472</p>
11	土	<p>こんどう整形外科 ☎ 45-6555</p> <p>権頭医院 ☎ 36-0008</p>	<p>人吉リハビリテーション病院 ☎ 24-6111</p> <p>増田クリニック小児科 ☎ 22-3570</p>	<p>きりん薬局原田店 [多] ☎ 42-6900</p> <p>ファークス薬局多良木いちご [多] ☎ 42-6888</p>	<p>山口薬局 [多] ☎ 42-2123</p>
12	日	<p>仁田畑クリニック ☎ 42-1123</p> <p>田中医院 ☎ 38-0061</p> <p>公立多良木病院小児科 ☎ 42-2560</p>	<p>あいだ診療所 ☎ 25-1651</p> <p>愛甲産婦人科 ☎ 22-4020</p>	<p>ひご薬局多良木店 [多] ☎ 49-1011</p> <p>五日町薬局 [人] ☎ 23-6228</p>	<p>まえだ薬局 [人] ☎ 23-2987</p>
19	日	<p>そのだ医院 ☎ 43-2063</p> <p>酒瀬川内科 ☎ 38-0050</p> <p>たかはし小児科内科医院 ☎ 24-2222</p>	<p>伊津野医院 ☎ 22-3066</p> <p>掛井眼科医院 ☎ 22-3383</p>	<p>犬童薬局 [湯] ☎ 43-3903</p> <p>つばめ薬局 [錦] ☎ 25-2500</p> <p>たんぼ薬局 [人] ☎ 23-6170</p>	<p>みずき薬局 [人] ☎ 24-6971</p> <p>高階誠心堂薬局本店 [人] ☎ 22-4633</p>
23	木	<p>宮原医院 ☎ 42-2082</p> <p>ほづみ皮膚科医院 ☎ 26-5300</p> <p>球磨村診療所 ☎ 32-0377</p>	<p>岡医院 ☎ 22-3371</p> <p>河野産婦人科医院 ☎ 24-3838</p> <p>人吉医療センター小児科 ☎ 22-2191</p>	<p>山口薬局ピーチ店 [多] ☎ 42-7712</p>	<p>さくら調剤薬局医療センター前店 [人] ☎ 32-9657</p>
26	日	<p>渡辺医院 ☎ 42-2541</p> <p>小川整形外科医院 ☎ 38-3455</p> <p>やまむら小児科・内科 ☎ 45-0005</p>	<p>願成寺こんどう医院 ☎ 22-4700</p> <p>小林脳神経外科 ☎ 24-8331</p>	<p>高階誠心堂薬局たらぎ店 [多] ☎ 42-1117</p> <p>エスエス堂きりん本町薬局 [あ] ☎ 45-6330</p>	<p>ひまわり薬局 [人] ☎ 22-1023</p>

[水] …水上村 [錦] …錦町 [あ] …あさぎ町 [多] …多良木町 [湯] …湯前町 [相] …相良村 [人] …人吉市



交通規制協力のお礼

1月15日(日)に行われました、第9回公認奥球磨ロードレース大会におきまして、交通規制を行い大変ご迷惑をおかけしました。

皆さまのご理解とご協力により、無事成功を収めることが出来ました。心より感謝申し上げます。

詳細につきましては、来月発刊の「広報みずかみ3月号」に掲載予定ですので、ぜひご覧ください。

