

自然と共に生きる 広報 水上村 2017. no540

アピタピタ1



年頭のごあいさつ

水上村長 中 嶽 弘 継



明けましておめでとうございます。村民の皆様には、ご壮健で輝かしい新春をお迎えのことと、お慶び申し上げます。日頃から、水上村政に対しまして、温かいご理解とご協力を賜りまして衷心より感謝申し上げます。

昨年を振り返ってみますと、世界各地において、宗教や部族間の対立による爆破テロや銃撃戦が止むこと無く多発し、多くの尊い人命が失われました。国内においても、四月に熊本県熊本地方を震源とする「熊本地震」が発生し、熊本県央の市町村や阿蘇地方を中心に甚大な被害をもたらしました。十四日の前震、十六日の本震と、一連の地震活動において震度七が立て続けに二回も観測されましたのは、現在の気象庁震度階級が制定されてから初めてのことでありました。

熊本地震の余震発生から八ヶ月余、地震関連死を含め百六十余名の方々の尊い人命が失われ、負傷者も二千六百余名を数え、また住宅被害においても、十七万九千八百棟と被害が甚大であり、自然災害の脅威をまざまざと見せつけられたところで、未だ地震は収束に至っておりません。

尊い命を亡くされました方々へ、心よりご冥福をお祈り申し上げますとともに、被災されました方々へ心よりお見舞いを申し上げます。

発災後、県内外から様々な支援が行われ、本村からも、被災市町村へのボランティア生活支援や役場職員の行政事務支援、また食糧など生活物資の避難所支援、そして被災各市町村の仮設団地の集会所設「みんなの家」六十四棟へ、本村で作したテーブルとベンチの寄贈を行ったところでもあります。

今後、国の財政支援と熊本県・県内市町村の連携のもと、熊本地震被災地の創造的復興に取り組みることとなります。

一方、明るい話題といたしましては、叙勲や褒章の受章者が相次いだこととあります。春の叙勲で元水上村議会副議長の飯田佳司氏が、地方自治功績により「旭日双光章」、秋の叙勲で元大分中央郵便局長の深水敬二郎氏が、郵政事業功績により「瑞宝小綬章」、秋の褒章で保

護司の坂口行宏氏が更生保護功績により「藍綬褒章」と、それぞれ受章されました。

本村にとっても栄誉なことであり、お三方に心からお祝いとお慶びを申し上げますとともに、今後のご健勝とご活躍をお祈り申し上げます。

昨年の四月から役場の課再編を行いまして、業務の効率化を図るとともに、住民サービスの向上を目指しているところであります。地域住民の皆様により身近な役場と感じていただきますよう、一層の向上に努めて参りたいと存じます。

地方創生の取組としましては、地域資源を活かした村内産業が連携し、地域経済の向上を目指し、「水上村産業推進機構」を発足し、農林商工が一体となった事業の検討を行っております。

また、スポーツ振興と観光振興による地域の活性化を目的とした、クロスカントリコース「水上スカイヴェイレッジ」の整備にも着工し、今年の五月のオープンを予定しております。防災面においても、災害時における迅速かつ正確な情報を伝達するため、「総合防災情報システム」の整備に取り組みしており、四月からの運用開始を予定しております。

本年も「元気で輝くみずかみ」「元気で笑顔あふれるみずかみ」を理念に、安心して豊かな村づくりに努めて参りますので、村民皆様のご支援とご協力を賜りますようよろしくお願い申し上げます。

結びに、平成二十九年が村民の皆様にとりまして、ご健康で幸多き年となりますようご祈念申し上げます。年頭のご挨拶といたします。



新年のごあいさつ

水上村議会議長 富山憲治



新年明けましておめでとうございます。村民の皆様におかれましては、ご健で輝かしい新春をお迎えのこととお慶び申し上げます。

日頃から、村議会への温かいご理解とご協力をいただき深く感謝申し上げます。

さて、昨年は日本列島各所で風雨、地震などによる予想だにしない多くの災害が発生しております。そうした中でも人々を震撼させた大災害は、昨年四月に発生いたしました「平成二十八年熊本地震」ではないかと存じます。地震発生後、八ヶ月を過ぎた今日でも復旧・復興は進まず、六月の豪雨災害との関連も含めお亡くなりになられた方が百六十名を越え、住宅

被害は十七万九千棟を越えております。もはや地震が少ないとされてきた九州の安全神話も崩壊したと言わざるを得ません。この地震により尊い命を失われた方々のご冥福をお祈りし、被災された多くの方が将来の不安を抱きながら仮設住宅で新年を迎えられておりますことに、心からのお見舞いを申し上げます。一日も早い復旧・復興をお祈り申し上げますと存じます。

そうした中、今、日本国内で注目を集めているのが二〇二〇年に開催されます東京オリンピック関係かと思えます。エンプレム問題から、会場の問題、そしてここにきて資金の問題と解決が急がれる状態であります。このような問題に加え、日ごとテレビ、新聞等を見ますとき毎日のように人々の命が奪われるという悲惨な事件や社会に反する様々な事件も目を奪います。

また、世界に目を向けますと、お隣の韓国では大統領の去就に及ぶ大混乱がおき、十一月に行われましたアメリカ大統領選挙におきましては、世界中が予想だにできなかったであろうドナルド・トランプ氏が選出され、その言動に先行きの不透明さを感じ各国が様々な不安と混乱を

抱えているのではないのでしょうか。私も、今後日本の力強い外交に期待したいと思えます。

一方、リオデジャネイロで開催されましたオリンピック、パラリンピックでは、かつて無い多くのメダル獲得があるなど明るいニュースもありました。

本村におきましては、陸上競技のクロスカントリーコース「水上スカイヴィレッジ」が五月にオープン予定であり、アナログ方式からデジタル方式へ見直し、今以上に防災情報等を的確に伝えることができる「総合防災情報システム」が四月に運用開始の予定です。また、小・中学校全室の冷暖房の整備やトイレの洋式化について、昨年十月、文部科学省に全議員伴い陳情活動を行い、よりよい感触をいただいておりますし一月中には内定があるものと期待をしております。また、そうした環境整備をはじめ、活力ある村づくりのため執行部とともに基幹産業である農林業や商工業、観光振興、医療、子育て支援、福祉の充実などの実現に向け一致団結して本村発展のため取り組みたい所存でございます。

皆様方の尚一層のご協力とご支援を賜りますようお願い申し上げます。

最後になりましたが、村民の皆様にとりまして、本年が幸多き輝かしい年でありますよう心からご祈念申し上げます、新年のご挨拶いたします。



新年のごあいさつ

水上村教育委員会教育長 西野 健



新年明けましておめでとうございます。村民の皆様には輝かしい新年をお迎えのことと存じます。旧年中はひとかたならぬご配慮を頂戴いたしました。誠にありがとうございます。本年もまた旧年同様のご指導とご鞭撻のほどよろしくお願いいたします。

思い返せば、昨年は四月に熊本地震が発生し震源地を中心に県下に大きな被害をもたらしました。被災地の一日も早い復旧復興を心から願うばかりです。地震の発生を聞いた時、まさかこの熊本で、と思われました。学校施設にも大きな被害が出ており、依然として使用できない体育館が幾つも出ています。この地震がも

し学校課業中であればと思う時児童生徒の命を守る使命の重大さをひしひしと感じます。

さて、教育の分野でも大きな変化の波が数年後にはやってきます。次期学習指導要領が平成三十二年度に小学校、翌平成三十三年度に中学校で全面实施となる予定で、本年はその周知徹底の年と位置付けられています。文部科学省は、今回の指導要領の改訂の方向性として、「何を学ぶか」、「どう学ぶか」。そして、未来の創り手として「何ができるようになるか」を掲げています。本村でも「どう学ぶか」と国が提唱している主体的・対話的な学習活動（アクティブ・ラーニング）を、全面实施となるまでの移行期間中に、十分な研究をする必要があります。一方で、学校と地域を結ぶ「学校運営協議会」の設置による、学校・家庭・地域の連携強化の必要もあります。

グローバル人材の育成の視点からみると、本村では昨年中学生の海外研修補助事業を見直し、二人の生徒が夏休みに現地で英語を学んでいます。また、郷土を

誇りに思う心の涵養も大切しなければなりませんと考えています。

教育環境の整備は、村議会・村当局のご理解で進んでいます。今後もご支援いただきながら、年次計画をもって進め、よりよい環境で児童生徒が学べるようにし、より一層の学力向上を目指してまいります。

社会教育では、現在水上元気クラブが十二種目、十三教室で活動中です。岩野つ子タイムトンネルや通学合宿で昔遊び、料理等で世代間の交流も行われ、継続して子どもたちの豊かな心を育む取組が展開されており、今年も子どもから大人まで、生涯学習の充実を図ってまいります。

文化財や伝統文化の保護活動、社会スポーツの振興にも力を入れてまいります。生涯にわたって学びの機会、運動に親しむ機会を村民の皆様にご提供できますよう今年も張り切っております。新しく余利英徳様を教育委員に迎えました教育委員会です。今年もどうぞよろしくお願ひします。



深水敬二郎氏 瑞宝小綬章

元大分中央郵便局長の深水敬二郎氏（岩野宮田）が、平成28年秋の叙勲におかれまして、郵政業務42年間の勤務と大分中央郵便局長としての業務成績が認められるなど、郵便事業功労の功績により「瑞宝小綬章」を受章され、平成28年11月9日に皇居において、天皇陛下に拝謁されました。

永年にわたる業績が評価されたことに対して、これまでの歩みを振り返りながら、今回の受章を喜ばれておられました。

深水氏は、昭和40年4月1日に旧郵政省に入省され、郵政省勤務や九州各地の郵便局で活躍され、平成19年3月31日、大分中央郵便局長で退職されました。

退職後は、生まれ故郷の本村へ戻られ、現在は、水上村選挙管理委員会委員としてもご活躍いただいております。

今後も水上村の発展のために益々のご活躍を御期待申し上げます。誠におめでとうございます。



坂口行宏氏 藍綬褒章

保護司 坂口行宏氏（湯山覚井）が、平成28年秋の褒章におかれまして、更正保護の功績により「藍綬褒章」を受章されました。

坂口氏は、平成4年11月に保護司として任命され、現在も家業の事業をされながら、ご活動されておられます。

これまで見守ってこられた方が、「現在は真面目に仕事等に取り組んでくれている事が何よりもうれしい」と、これまでの歩みを振り返りながら、今回の受章を喜ばれておられました。

今後も水上村の発展のために益々のご活躍を御期待申し上げます。誠におめでとうございます。



「脱穀・芋掘り体験」をしました



11月7日(金)、5・6年生は、雨天延期になっていた「脱穀」をJA 球磨青壮年部の方々や役場の産業振興課の方々のご協力により行いました。

子どもたちは、田植え・稲刈り・脱穀など、一連の米作りを体験したことで、勤労や協力の尊さや食に対する感謝心などが育ったことと思います。

米作りにご協力いただいた方々に心より感謝申し上げます。

11月9日(水)、1・2年生は、生活科の学習の一環で「芋掘り」をしました。

6月17日に植え付けた苗に実がつき、子どもたちは大喜びでした。



「水俣に学ぶ肥後っ子教室」に参加し、いろいろ学びました



11月9日(水)、5年生は「水俣に学ぶ肥後っ子教室」に行きました。

午前中、国立水俣情報センターで水俣病の語り部である前田様のお話を聞いたり、水俣市立水俣病資料館で水俣病に関する様々な資料を見たりして、水俣病に対する正しい理解と、差別や偏見を許さず人権を尊重することの大切さを学びました。午後からは、熊本県環境センターにて、「地球温暖化」をテーマに、環境保全について学びました。

「人権(共生)」について学びました

11月11日(金)、「人権集会」を行いました。

10月31日から11月11日までの二週間を人権旬間(テーマ「共生」)と位置づけ、人権に関する学習や取組を集中的に行いました。そして、最終日の本日は、相良村にお住まいで鍼灸院を営んでおられる福山様(ピアノ講師をされている成合様が同行)をお招きしご講話いただきました。音楽を通して、思いやりや助け合い、障害者理解等についてお話いただき、子どもたちも真剣に聴いていました。最後に全員で合唱し、会を閉じました。



地域の方々と「幸野みかん狩り」をしました



11月21日(月)、延期となっていた「幸野みかん狩り」を行いました。

「グループホーム桜の里」に入所されている方々や岩野保育所の園児をお招きし、校庭で栽培している「幸野みかん狩り」を行いました。本校からは5・6年児童29人が参加しました。

ちぎったみかんを手みんな笑顔で帰路につかれました。



湯山小イベントデー ～持久走大会・収穫祭・会食～



○持久走大会

低学年は 1.2 km、中学年は 2 km、高学年は 2.5 kmのコースで競い合いました。最後まで諦めずに走りぬく姿は、保護者や沿道の方々に感動をもたらしました。

○収穫祭

学校田（松岡様から借用）で育てた餅米を使って餅つきを行いました。JA 青壮年部、地域、護者の皆様にお手本を見せてもらいながら、餅をついたり丸めたりしました。また、地域の方々から提供していただいた野菜がたっぷり入った豚汁、JA 青壮年部の皆様に握っていただいたおにぎり、児童のご祖母様が準備して下さった赤飯等で、親子会食も行いました。どれもおいしくて、みんな大満足。収穫やお世話になった方々への感謝の気持ちを込めて「ごちそうさま」をしました。



「第 66 回社会を明るくする運動 熊本県作文コンテスト」 熊本県知事賞受賞



6年生の小原千沙さんが、最優秀賞である「県知事賞」を受賞しました。作文の題目は、「おばあちゃんの見守り隊」。児童の登校時の見守りをしてくださっているご祖母様の行動から、自分自身を見つめなおし、自他を大切にしていくことや人の役に立つ生き方への決意などを記したすばらしい内容でした。ホテル熊本テルサで開催された表彰式・発表会では堂々と発表することができました。

平成28年度「税」に関する作品 水上村長賞表彰が行われました！

人吉球磨地区租税教育推進協議会では、将来を担う児童生徒が「税」についての関心を深め、税の意義や役割を正しく理解してもらえるように租税教育を推進しています。その一環として、本年度も「税」に関する作品（作文・標語及び習字）の募集が実施されました。

毎年1,500点程の応募総数がある習字の部においては、人吉税務署長などの方々の審査の結果、湯山小学校と岩野小学校児童の応募総数56点の中から、湯山小学校2年の椎葉琴音ことねさんが「水上村長賞」として選ばれ、湯山小学校校長室において、中嶽弘継村長より表彰状と図書カードが送られました。

琴音さんは、昨年に引き続き2年連続の「水上村長賞」受賞となりました。

中嶽村長からは、税金がお菓子や本などにも掛かっていることなどのお話があり、「2年連続で受賞するという事は簡単なことではないと思います。これからも習字を自分の得意分野として延ばしていけるよう頑張ってください。」と激励され、琴音さんは、元気に「はい！」と答えてくれました。



思いやりの心を大切に



11月22日に岩野保育所にて、人吉球磨地域の人権擁護委員の方々による子ども人権教室が行われました。教室の始まりには、人権啓発キャラクターの「人KENまもる君」と「人KENあゆみちゃん」が登場し、子どもたちは大喜びでした。紙芝居や寸劇を鑑賞した子どもたちは楽しみながら、人権の大切さを学びました。

人権について学ぶ機会が少ない子どもたちにとって、貴重な時間となりました。



習字で名前を披露

—岩野保育所発表会—

岩野保育所の発表会が12月3日に開催され、園児60名が歌や合奏、遊戯や劇あそびなどを披露しました。

会場の遊戯室は、わが子の成長した姿を見ようとかけつけた保護者らで満員御礼状態。子どもたちは、この日まで一生懸命練習してきた歌やお遊戯を披露しました。

りす組（2歳児）の劇あそび「はらぺこあおむし」では、10名が可愛いあおむしから「ちょうちょ」に成長するストーリーで会場を湧かせました。クライマックスでは、5歳児がミュージックベルやラインダンス、習字で自分の名前を披露し、成長したわが子に涙する保護者もおられ、会場からは暖かい拍手が送られていました。



会場が爆笑の渦に!

—湯山保育所発表会—

湯山保育所発表会が12月10日に開催され、園児25名が、一生懸命練習してきた歌や合奏、遊戯、劇遊びなどを披露し、たくさんの保護者が見守る中、成長した子ども達の姿に拍手が送られていました。

きりん組（17名）が演じた「金のがちょう」では、今年流行った「PPAP」や「パーフェクトヒューマン」が飛び出すなど、会場が爆笑の渦に包まれました。

年長児にとっては最後の発表会、絵本の朗読やハンドベル演奏では感極まって涙する保護者も見られました。



開幕一。

第5回公認 奥球磨ロードレース大会

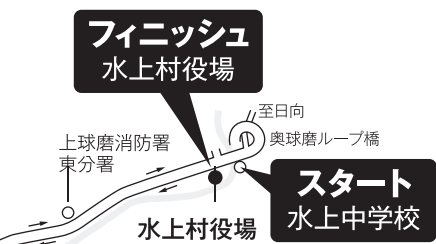

開催日

1月15日(日)

開会式

1月14日(土) 午後4時～
水上村岩野公民館

表彰式

レース終了後、
午後12時40分～
水上村立水上中学校体育館

コース高低図

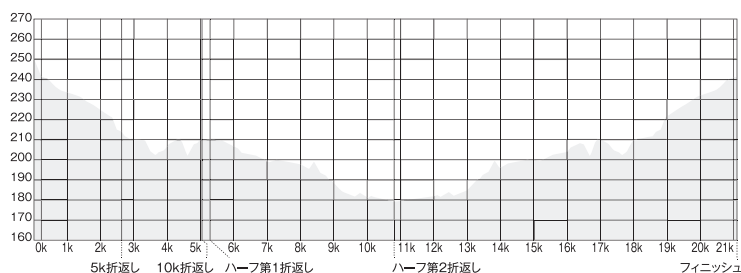

 <p>きたむら かずま 北村 一摩 大東文化大学 1時間4分24秒 17</p>	 <p>にし とも や 西 智也 拓殖大学 (多良木町出身) 1時間5分21秒 18</p>	 <p>こば けいすけ 古場 京介 創価大学 (熊本県出身) 1時間8分37秒 19</p>	 <p>わたなべ だいち 渡辺 大智 上武大学 (熊本県出身) 無し 20</p>
 <p>ふくだ ゆうま 福田 有馬 国士舘大学 1時間12分45秒 21</p>	 <p>こう さき ひろし 神崎 裕 中央大学 1時間6分42秒 22</p>	 <p>やまだ ゆうま 山館 湧真 東京農業大学 1時間7分3秒 23</p>	 <p>ひりかり だいき 菱川 大貴 日本文理大学 (錦町出身) 1時間9分25秒 24</p>
 <p>ひくち のりこ 樋口 紀子 ワコール 1時間10分51秒 25</p>	 <p>ほり え み さと 堀江 美里 ノーリツ 1時間10分26秒 26</p>	 <p>お ぜ き 小崎 まり ノーリツ 1時間9分33秒 27</p>	 <p>こ ぜ す ゆ み 小指 有未 ワコール 無し 28</p>
 <p>さか もと 坂元 えり 肥後銀行 1時間16分20秒 29</p>	 <p>くぼ あ ゆ み 久保 愛結美 鹿児島銀行 1時間11分29秒 30</p>	 <p>あか さか 赤坂 よもぎ 名城大学 1時間11分41秒 31</p>	 <p>から さわ 唐沢 ゆり 日本体育大学 1時間18分33秒 32</p>
 <p>いつ き わ か な 逸木 和香菜 福岡大学 1時間12分49秒 33</p>			

※選手名は12月7日現在。



奥球磨の熱い冬、

第5回公認奥球磨ロードレース大会が1月15日に水上・湯前・多良木の3町村で開かれ、総数645人が冬の奥球磨を疾走。日本を代表する実業団や大学のアスリートたちによる熱戦が繰り広げられます。

ハーフマラソンの部（一般男子）には4年連続の出場となる川内優輝選手（埼玉県庁）や八木勇樹選手（YAGIランニングチーム）など、実業団・大学生の招待選手24人を含む150人のランナーが出場。地元出身の西智也選手（拓殖大3年＝多良木町出身）や、上田結也選手（創価大1年＝湯前町出身）らも参戦し、レースを盛り上げます。昨年から新設されたハーフ・女子の部には、9人の招待選手を含む24人が出場して頂点を目指します。皆さんもランナーたちの熱い戦いをぜひ沿道で見ませんか？

コース図 (財)日本陸上競技連盟公認コース

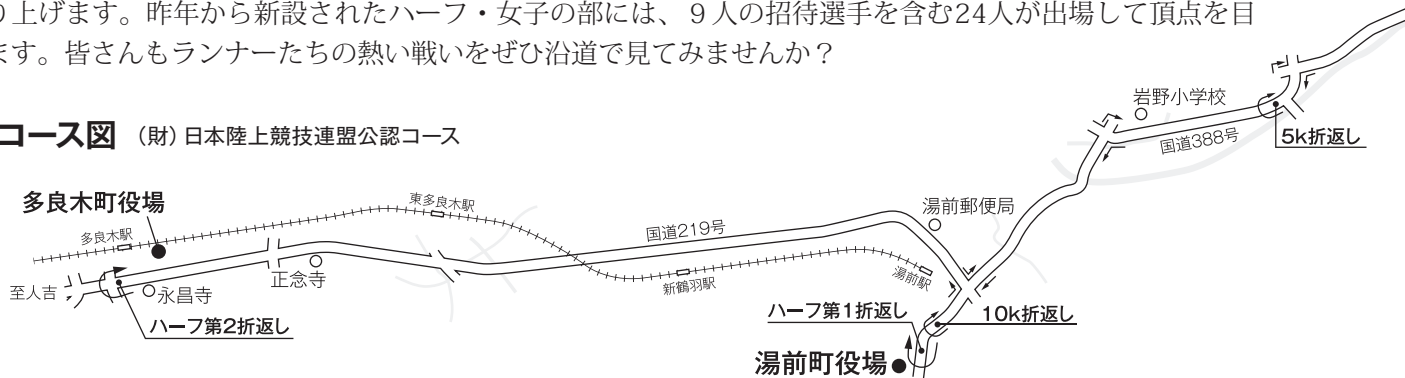

スタート時刻

9:20～中学生男子 (5*_口) → 10:00～女子フリー (5*_口) → 10:45～ハーフマラソン (男女) → 11:00～高校生男子 (10*_口)

[見方]

招待選手
熊本県出身者
以外は細字

選手名
実業団名

持ちタイム (ハーフ)
ナンバーカード

 かうち ゆう き 川内 優輝 埼玉県庁 1時間2分18秒 1	 つぼうち じゅんいち 坪内 淳一 黒崎播磨 1時間4分8秒 2	 やぎ ゆう き 八木 勇樹 YAGI ランニングチーム 1時間1分37秒 3	 わたなべ だいすけ 渡邊 大輔 トヨタ自動車 九州 1時間3分37秒 4
 にし じゅんぺい 西 純平 旭化成 無し 5	 セルオド・バトオチル NTN 1時間2分10秒 6	 たなか けいすけ 田中 佳祐 富士通 (熊本県出身) 1時間2分38秒 7	 ふじもと たく 藤本 拓 トヨタ自動車 1時間1分31秒 8
 さとう ひろとし 佐藤 寛才 小森 コーポレーション 1時間4分3秒 9	 うちだ つばさ 内田 翼 青山学院大学 (熊本県出身) 1時間5分42秒 10	 こばやかわ たける 小早川 健 東洋大学 1時間3分17秒 11	 ほりあい だいすけ 堀合 大輔 駒澤大学 1時間3分54秒 12
 たかだ りんたろう 高田 凜太郎 東海大学 (熊本県出身) 無し 13	 おおどの まさし 大殿 将司 山梨学院大学 無し 14	 たけやま なおひろ 竹山 直宏 明治大学 1時間5分20秒 15	 なかがわ しょうた 中川 翔太 日本体育大学 (熊本県出身) 1時間3分4秒 16



鹿肉の ローストビーフ 風どんぶり

800円

鹿肉を贅沢にローストビーフで食べる奥球磨ならではの味。清流で育った鯉の味噌汁付

〒 水上村湯山 1546
時 11:00~14:00(OS13:30)
17:00~22:30(OS22:00)
休 不定休 0966-46-0067
お食事・酒楽「やまちゃん」



880円 森の恵み きのごそば

季節限定！奥球磨産そばを石うすでひいた本格十割そばに、水上村産きのこのコラボ

〒 水上村湯山 1474-1
時 11:00~17:00(OS16:30) そば処
休 水曜 0966-46-0052 「山の幸館」

愛され続けてきた味わい！
柔らかい鹿カツと甘辛いシシ肉が一度に楽しめる、山のご褒美どんぶり

エビエどんぶり またき丼 1,300円

〒 水上村湯山47-8
時 11:00~15:00
休 水曜
0966-46-0111
水上村物産館
「水の上の市場」



その日の採りたて野菜だから毎日ちがう！だから、毎日楽しみ、毎日おいしい！

プラス1 ワンドリンクサービス
レストラン 徳丸

球磨の採りたて野菜の 天ぷら丼・エビ天入り 980円



奥球磨鹿の 野菜たっぷり カツ丼

780円

さっぱりした中にうまみのつまった鹿肉を野菜たっぷりですらにヘルシーに(スープ・漬物付)

プラス1 ワンドリンクサービス
〒 水上村岩野2491
時 11:00~22:00(OS21:00)
休 不定休 0966-44-0248

小さなレストラン「ふきのとう」

2017 奥球磨 どんぶり フェア

スタンプ
ラリー
期間

平成29年 1月14日(土)~ 3月19日(日)



880円 豚角煮と田舎風煮込み 鶏白湯ラーメン

丁寧に煮出した鶏ガラスープにじっくり仕上げた角煮、奥球磨のお母さんの味・お煮メが相性抜群

プラス1 ワンドリンクサービス
〒 湯前町 1588-7 時 10:00~21:00(OS20:00)
休 第2・4月曜(祝日の場合翌日火曜)
0966-43-4126 めのまえ温泉 湯楽里



1,680円 特選球磨牛ステーキ丼

おいしい水と空気です育った球磨牛を特製タレで焼き上げました。数量限定のためなくなり次第国産和牛になります

プラス1 ワンドリンクサービス
〒 湯前町 1792-7
時 10:00~21:00(OS20:30)
(16:00~17:00準備中)
休 元旦
0966-43-4000
レストラン 徳丸

目玉焼きを乗せた鶏の生姜焼き丼！奥球磨産の安心食材と生姜のほかほかパワーで今年も元気に翔び廻れますよう

〒 多良木 883-14
時 8:00~15:00
休 不定休
0966-42-2126
弁当のくどう

元気に翔んで丼 540円

素敵な賞品が当たる スタンプラリー開催！

スタンプラリー開催期間限定！**プラス1**のサービスが付きます！



1日10食限定！寒い日に食べたい、すき焼き風ぜいたくラーメン

プラス1 ライスサービス
〒 多良木 1417-3
時 18:30~25:00 休 月曜(祝日の場合は翌日)
0966-42-2277 えびすてい

球磨産和牛の えびす肉めん 1,500円



800円 奥球磨ピザ風カレー丼

トマトソースとカレーのWソース！イタリアンとカレーの美味しい出会いです(サラダ付)

プラス1 コーヒー1杯サービス
〒 多良木 2806-3
時 11:00~15:00/17:00~21:30(OS21:00) 休 不定休
0966-42-2901 レストラン ピザピノ

◆◆マイナンバーカードを申請される方へ◆◆

～申請方法について～

〈マイナンバーカード交付申請に関する留意事項〉

- ・通知カードを受け取った日以降に転入・転居を行われた方は、通知カードに同封された個人番号カード交付申請書を使用できません。
- ・転入・転居後に申請を行う場合は、役場で交付される「交付申請書」または「手書き用交付申請書（マイナンバーカード総合サイトに掲載中）」を使用してください。

一郵送で申請される方一

- ① 通知カードと個人番号カード申請書を切り取る
- ② 個人番号カード交付申請書に氏名・電話番号・申請日等を記入
- ③ 顔写真貼付
- ④ 封筒にいれ郵便ポストへ

申請書送り先

〒219-8650

日本郵便株式会社 川崎東郵便局 郵便私書箱第2号
地方公共団体情報システム機構
個人番号カード交付申請書受付センター 宛

※15歳未満の方成年被後見人の方が申請を行う場合は、法定代理人の方が「代理人記載欄」にご記入ください。

一スマートフォンを利用して申請をされる方一

- ① スマートフォンのカメラで顔写真を撮影
- ② スマートフォンのカメラで交付申請書のQRコードを読み取り、申請用WEBサイトにアクセスしてメールアドレスを登録
- ③ 登録したメールアドレス宛に通知される申請者用の申請用WEBサイトにアクセス
- ④ 画面の案内にしたがって、必要事項を入力し、顔写真を添付して送信

一パソコンを利用して申請される方一

- ① デジタルカメラ等で顔写真を撮影して申請するパソコンに保存
- ② 申請用WEBサイトにアクセスし、メールアドレスを登録

個人番号カード 申請

検索

- ③ 登録したメールアドレス宛に通知される申請者用の申請用WEBサイトにアクセス
- ④ 画面の案内にしたがって、必要事項を入力し、顔写真を添付して送信

マイナンバーカードの受取りがお済みでない方へ

マイナンバーカードの受取りがまだお済みでない方は、早めの受取りをお願いします。

仕事や学校等で平日の受取りが困難な場合、土日での交付も可能です。

※土日交付を希望される方は、必ず事前にご連絡ください。



マイナンバー



通知カード

交付申請書

◎お問合せ先：水上村役場 税務住民課（☎44-0316）担当：荒嶽・白川

寒さから水道管を守りましょう

～防寒対策をお願いします～

水道管は、氷点下2℃以下になると、凍結や破裂の可能性が非常に高くなります。ふだん使用していない蛇口などは、特に注意が必要です。

凍結して破損すると、所有者が修繕費用を負担しなければなりません。

寒さに備え、お客様自身が水道管にも防寒対策を行い、水道凍結のない快適な冬を過ごしましょう。

防寒対策 その1

水道管の凍結対策

屋外の露出している水道管や蛇口には、市販の保温材等を巻くと効果的です。



※発砲スチロール製の保温材や凍結防止帯は、ホームセンターなどでも取り扱っています。

防寒対策 その2

メーターボックス内の防寒

メーターボックス内に、布や発泡スチロールを入れたビニール袋などを入れて、外の空気が入らないように防寒しましょう。



防寒対策 その3

少量の水を流す

寝る前に、少量の水を流すと凍結しにくくなります。浴槽やバケツなどに溜めておき洗濯等にお使いください。

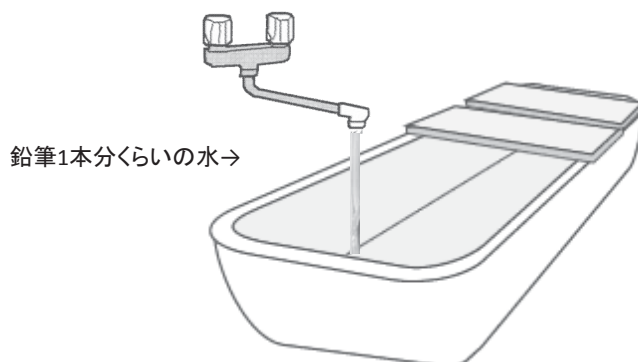

もし

凍ってしまったら

蛇口を開いた状態で水道管にタオルや布をかぶせ、その上からゆっくりとぬるま湯をかけてください。急ぎでない場合は、自然に溶けるまで待ちましょう。

※熱湯をかけると水道管が破裂する恐れがありますので、絶対にしないでください。



もし

破損したら

蛇口や水道管が破裂してしまったら、まずは止水栓をしめて水を止めましょう。もし、見つからないときは、破裂したところにタオルを巻きつけて水が吹き出るのを防ぐなどの応急処置を行ってください。

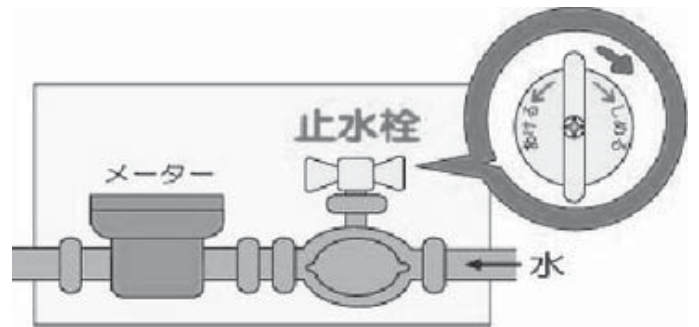

※水道メーターから蛇口までの破損修繕については、お客様ご自身で修繕いただくか、業者等に修繕をご依頼ください。

漏水の確認方法

いつもどおりの生活なのに、急に使用量や料金が増えたときは水道管の破損による水漏れが考えられます。水漏れの有無は、次の手順でメーターを点検することで確認できます。

- ①ご家庭内のすべての蛇口をしっかりと閉める。
- ②水道メーターのパイロットを確認する。

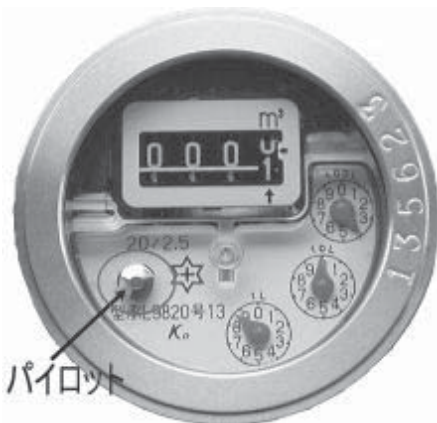

パイロットが回っていれば、どこかで水が漏れています。

水上村役場建設課 44-0315 担当：尾方



岩野公民館 図書室より 今月の新刊を紹介します！



書名	著者名	書名	著者名
ハリーポッターと呪いの子	J.K.ローリング	脇坂副署長の長い一日	真保 裕一
8番目の物語。『ハリー・ポッターと死の秘宝』での戦いから19年が経ち、父親となったハリーが2人目の子どもをホグワーツ魔法学校へと送り出したその後の物語。		刻一刻と迫る危機！事故？不祥事？スキャンダル？陰謀？ノンキャリア副署長、絶体絶命！予測不能の24時間！デビュー25周年真保裕一の新境地！！分刻みノンストップ・ミステリー！	
サイレントプレス	南 杏子	希望荘	宮部 みゆき
大学病院から、「むさし訪問クリニック」への“左遷”を命じられた水戸倫子。そこは、在宅で「最期」を迎える患者専門のクリニックだった。いくつもの死と、そこに秘められた切なすぎる“謎”を通して、人生の最後の日々を穏やかに送る手助けをする医療の大切さに気づいていく…		前作『ペテロの葬列』で、妻の不倫が原因で離婚をし、義父が経営する今多コンツェルンの仕事をも失った杉村三郎の「その後」の物語。「聖域」「希望荘」「砂男」「二重身」…私立探偵・杉村三郎が4つの難事件に挑む！！	
山女日記	湊 かなえ	サンタパスポート	のぶみ
私の選択は、間違っていたのですか。真面目に、正直に、懸命に生きてきたのに…。誰にも言えない苦い思いを抱いて、女たちは、一歩一歩、頂きを目指す。新しい景色が、小さな答えをくれる。感動の連作長篇。		「ことしからいいこと100こしないと クリスマスプレゼントがもらえません サンタより」世界中の子どもたちに届いた、サンタクロースからの手紙。聖なる夜に、心がホッと温くなる魔法の絵本です。	
武田美穂 たべもの絵本セット	武田 美穂	ドラえもん社会ワールド	小学館
子どもたちがだ～いすきな3大料理の絵本！日本絵本賞読者賞や絵本にっぽん賞受賞の作者が贈る、読んで作る食育えほんセットです！		ドラえもんまんがの中から「お金」「古代文明」「憲法」「政治」をテーマにした作品を取り上げ、仕組みを楽しくわかりやすく勉強する事ができる学単行本セットです！	
熊本地震連鎖の衝撃	熊本日日新聞	めっちゃカワ♡ かんたんデコレシピ	ぼるぷ出版
震度7が2度襲い、その後も揺れが続発する熊本地震検証の決定版。地震が発生して約1カ月後の5月12日から始まった熊本日日新聞の連載「連鎖の衝撃」をベースに、その後の変化も一部加筆。また、ドキュメント「熊本地震の経過」を新たに加えました。熊本の被災者や関係者はもちろん、全国の人々にとって防災の道しるべとなる一冊です。		すぐできちゃう！はじめてのめっちゃカワ♡デコレシピ集！おかしづくりにデコする楽しみを加えて楽しさ倍増！世界でひとつのスイーツ作っちゃおう！	



献血に行こう！

下記のとおり実施しますので皆様のご協力をお願いします。

◇日時 平成29年1月20日（金曜日）

◇受付時間 午前9時～11時

◇場所 水上村役場 駐車場

※ 献血カードをお持ちの方は、当日ご持参ください。



けんけちゃん
全国の献血マスコット

【1月の税の納期限は、1月31日(火)です】

税や公共料金等の納付は便利で確実な口座振替をおすすめします！

※ 納め忘れがなく安心です。是非ご利用下さい。

連絡事項

◎各地区の皆様方、税金の納期内納入・年度内完納にご協力下さい。

※ 税金を納期限内に納入されますと、報奨金として1件につき100円が地区に交付されます。

※ 8～10月分の納入状況は下記のとおりです。

8～10月分納入状況表(村県民税・固定資産税・国民健康保険税)

※国保税…国民健康保険税の略称

区名	村県民税 件数	村県民税 件数	国保税 件数	合計 件数	納期内納入 件数	納入率	村県民税 未納件数	固定資産税 未納件数	国保税 未納件数	未納 合計件数
幸野	13	54	54	121	102	84.30%	2	4	13	19
高瀬	11	38	41	90	69	76.67%	4	7	10	21
覚井	12	46	57	115	108	93.91%	2	2	3	7
上楠	9	73	64	146	118	80.82%	2	13	13	28
宮田	15	68	53	136	108	79.41%	4	10	14	28
里坊	9	42	56	107	94	87.85%	1	6	6	13
川内	9	79	68	156	137	87.82%	2	6	11	19
岩野計	78	400	393	871	736	84.50%	17	48	70	135
馬場	6	52	54	112	93	83.04%	4	4	11	19
北目	9	60	67	136	93	68.38%	3	13	27	43
覚井	9	60	72	141	111	78.72%	0	9	21	30
神揚	6	59	52	117	97	82.91%	2	8	10	20
高澄	2	27	31	60	39	65.00%	0	7	14	21
舟石	6	35	38	79	54	68.35%	3	6	16	25
本野	13	62	82	157	114	72.61%	4	17	22	43
湯山計	51	355	396	802	601	74.94%	16	64	121	201
戸屋野	1	8	12	21	21	100.00%	0	0	0	0
古川	2	18	27	47	36	76.60%	1	3	7	11
古屋敷下	1	7	3	11	11	100.00%	0	0	0	0
古屋敷上	3	6	23	32	26	81.25%	2	1	3	6
平谷	3	13	21	37	32	86.49%	0	2	3	5
千ヶ平	0	7	9	16	13	81.25%	0	1	2	3
川口	2	12	20	34	26	76.47%	0	1	7	8
江代計	12	71	115	198	165	83.33%	3	8	22	33
合計	141	826	904	1871	1502	80.28%	36	120	213	369

8～10月分納期内納入状況グラフ(村県民税・固定資産税・国民健康保険税)

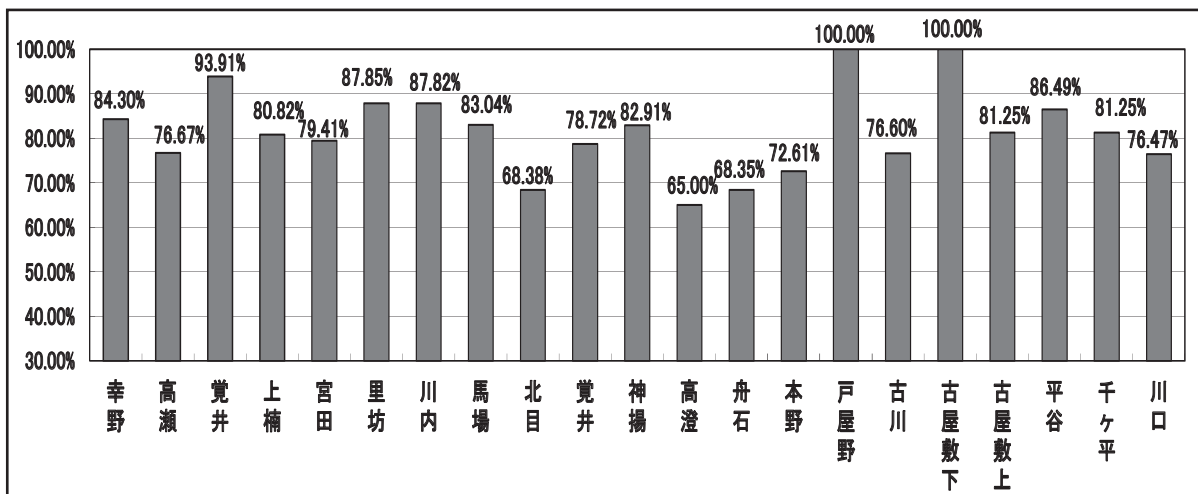

※ 各税について、ご不明な点がございましたら水上村役場税務住民課までご連絡ください。

【税務住民課 TEL 44-0316】

～新成人の皆さんへ～

20歳になったら国民年金

20歳を迎えたら、国民年金の第1号被保険者になるための手続きを行ってください。（すでに就職されている方は除きます。）

1. 国民年金資格取得届の提出

- 国民年金資格取得届を、役場もしくはお近くの年金事務所に提出してください。

2. 年金手帳

- 年金手帳は以下のようなときに必要になりますので、大切に保管してください。
 - ・保険料納付の確認
 - ・就職時の厚生年金への加入の手続き
 - ・将来の年金の受け取り

3. 国民年金保険料の納付

- 納付書で保険料を納めてください。※毎月16,260円
- 保険料は金融機関のほか、コンビニエンスストアでの納付、電子納付もできます。また、口座振替やクレジットカード納付も可能です。

4. 国民年金保険料が払えない場合

- 国民年金保険料を納めることが経済的に困難な場合には、保険料の納付が猶予または免除される制度があります。
- 学生の方は学生納付特例制度があり、「学生納付特例申請書」を提出することによって保険料が猶予されます。

国民年金のご相談・手続き等については下記までご相談ください。

- ・八代年金事務所お客様相談室 TEL0965-35-6123
- ・水上村役場税務住民課 担当：白川 TEL44-0316

行政相談所の開設

今年度は「毎月第2木曜日」に行政相談所を開設します。

相談は無料で秘密は固く守られます。お気軽にご相談ください。

日時：1月12日（木）午後1時～午後3時

場所：水上村保健センター

相談員：行政相談委員 唐鎌精二氏

問い合わせ先

水上村役場 総務課 内田 ☎44-0311



弁護士無料相談

※社会福祉協議会による相談会も同日開催されます。

日時：1月12日（木）午後1時～午後4時

場所：水上村保健センター

相談員：弁護士等 ※事前に予約が必要です。

問い合わせ先

水上村社会福祉協議会 ☎44-0782

鳥類(家きん)を飼育されている方へ

以下に示す動物を1頭(羽)でも飼育されている方は、家畜伝染病予防法の規定により、毎年1回(2月1日現在)、その動物の種類と飼養頭羽数を県に報告していただく必要があります。

該当される方は、産業振興課までご連絡をお願いします。

なお、毎年報告様式が配布されている畜産農家の方は、電話連絡は不要です。

また、鳥インフルエンザが流行しています。一日に複数羽が集団で死亡している場合は、産業振興課までお知らせ下さい。

【対象動物】

牛、水牛、馬、めん羊、山羊、豚、いのしし、鹿

鶏、あひる・あいがも、七面鳥、うずら、ほろほろ鳥、きじ、だちょう

連絡先 産業振興課 田代 44-0314

法務局からのお知らせ

相続登記はお済みですか？

相続登記が放置されると・・・

- ①相続が「争続」問題になってしまう。
- ②相続登記をしていない間に更に相続が発生すると、誰が相続人になるのかの調査に時間がかかる上、相続登記の手続費用が高額となります。
また、所在不明の方が発生した場合などは、登記を含めた相続の手続が極めて困難となります。
- ③相続した不動産を売りたいと思ったとき、担保に入れたいと思ったとき、すぐにできないなど、不利益を受けることがあります。
- ④所有者の把握に時間がかかり、防災・減災・災害復旧のための工事が進まないなど、様々な社会問題の発生原因となりかねません。

自分の権利を大切にするため、また、次世代の子どもたちのために、未来につなぐ相続登記をしませんか？

詳しくは、熊本地方法務局ホームページ「未来につなぐ相続登記」をご覧ください。

相続に関する登記についてのご相談は、下記までお問合せください。

熊本県司法書士会相続センター	TEL：096-372-2525
熊本地方法務局人吉支局	TEL：0966-22-3393
熊本県土地家屋調査士会	TEL：096-372-5031

お知らせ

15日・17日・22日・24日

- ◆受講料 13,000円 (テキスト代・消費税込)
◎申込時に納入又は、口座振込をお願いします。
- ◆試験日時 平成29年3月24日(金)
19:00～21:00(予定)
- ◆受験料 5,250円(税込) ※受験は任意です
- ◆定員 20名(先着順)
- ◆受講場所 人吉球磨能力開発センター

お申し込み・お問い合わせ先

職業訓練法人 人吉球磨能力開発センター
熊本県人吉市相良町1253-1
(Tel) 22-2475

必ずチェック最低賃金!使用者も、労働者も

熊本県特定(産業別)最低賃金が改定されました。

(1)地域別最低賃金

最低賃金の件名	時間額	効力発生年月日
熊本県最低賃金	715円	平成28年10月1日

(2)特定(産業別)制定賃金

最低賃金の件名	時間額	効力発生年月日
電子部品・デバイス・電子回路、電気機械器具、情報通信機械器具製造業	759円	平成28年12月15日
自動車・同附属品製造業、船舶製造・修理業、船用機関製造業	808円	平成28年11月24日
百貨店、総合スーパー	715円	平成28年10月1日

特定(産業別)最低賃金には、適用範囲があります。

お問い合わせ先

熊本労働局労働基準部賃金室
(Tel) 096-355-3202
また、最寄りの労働基準監督署にお尋ねください。

人吉球磨広域行政組合平成29年・30年度指名願の定期受付について

人吉球磨広域行政組合では、①建設工事、②測量・建設コンサルタント及び③物品調達について、平成29・30年度の指名願の定期受付を下記の期間に行います。

平成29年2月開講 はたらく人のパソコン講座(土曜終日) パソコン基本操作コース受講生募集について

- ◆講座内容 ワード(文書作成)、エクセル(表計算)、インターネット等の基本的な操作やデータファイルの理解等、実務で最低限必要な操作を学びます。
- ◆参加対象者
 - ・中小企業事業主に雇用されている方
 - ・現在離職中で再就職を希望されている方
 - ・概ね65歳までの方
- ◆申込期限 平成29年1月27日(金)午後5:00まで
- ◆講座日時 毎週土曜日の午前9:00～午後3:50(7回×6時間 計42時間)
平成29年2月 4日・18日・25日
3月 4日・11日・18日・25日
- ◆受講料 12,000円(テキスト代・消費税込)
◎申込時に納入又は、口座振込をお願いします。
- ◆定員 20名(先着順)
- ◆受講場所 人吉球磨能力開発センター

お申し込み・お問い合わせ先

職業訓練法人 人吉球磨能力開発センター
熊本県人吉市相良町1253-1
(Tel) 22-2475

平成29年2月開講 はたらく人のパソコン講座(平日夜間) ワープロ資格試験対策コース受講生募集について

- ◆講座内容 公的資格である「コンピュータサービス技能評価試験」のワープロ部門(2級または3級)の受験に向けた試験対策講座です。
- ◆参加対象者
 - ・中小企業事業主に雇用されている方
 - ・現在離職中で再就職を希望されている方
 - ・概ね65歳までの方
- ◆申込期限 平成29年1月20日(金)午後5:00まで
- ◆講座日時 毎週月・水・金曜日の19:00～21:00(22回×2時間 計44時間)
平成29年2月1日・3日・6日・8日・10日・13日・15日・17日・20日・22日・24日・27日
3月 1日・3日・6日・8日・10日・13日・

いる場合

1週間の労働時間が20時間以上であり、かつ31日以上の雇用見込みがあることなどの適用要件に該当すれば、①及び②の労働者も雇用保険被保険者の対象となり、事業主は、被保険者資格取得届の提出が必要となります。また、②の場合は、原則平成29年3月31日までに取得届の提出を行っていただく必要があります。

お問い合わせ先

ハローワーク球磨（球磨公共職業安定所）
(Tel) 24-8609

- ◆受付期間 平成29年2月1日(水)～2月28日(火)
※土日祝日は閉館日
※郵送のみ受付となります。
(平成29年2月28日(火)までの消印有効)
詳細・様式等については、人吉球磨広域行政組合のホームページをご覧ください。

お問い合わせ先

人吉球磨広域行政組合 総務課契約係
(Tel) 23-3080 (Fax) 22-7255
(Mail) kanri@union.hitoyoshikuma.lg.jp
(HP) <http://www.hitoyoshikuma.com>

九州電力から

感電事故防止のお願い

凧揚げの季節になりましたが、感電事故防止のため、電線付近で凧揚げを行ったり、電柱や鉄塔に登ったりしないよう、お願いします。

なお万が一、凧が電線等にかかった場合は、自分で取ろうとせず、お近くの九州電力までご連絡いただきますよう、お願いします。

九州電力株式会社

雇用保険の適用拡大について

～平成29年1月1日より65歳以上の方も

雇用保険の適用対象となります～

少子高齢化が進展する中で高齢者の就業促進及び雇用の継続を図るために、65歳以上の方の雇用保険適用拡大が施行されます。

これまでは65歳以上の方の雇用保険被保険者資格の新規取得はできませんでしたが、

- ①平成29年1月1日以降、新たに65歳以上の労働者を雇用した場合
- ②平成28年12月末までに65歳以上の労働者を雇用し、平成29年1月1日以降も継続して雇用して

自衛官募集採用試験

1. 自衛官候補生4・5次募集（男子）

(1) 募集期間

ア 4次募集

平成28年11月29日(火)～

平成29年1月30日(月)

イ 5次募集

平成29年1月31日(火)～

平成29年2月20日(月)

(2) 試験日・場所

ア 4次募集

平成29年2月5日(日) 健軍駐屯地

イ 5次募集

平成29年2月26日(日) 健軍駐屯地

(3) 受験資格者

18歳以上27歳未満の男性

2. 陸上自衛隊高等工科学校生徒（一般）

(1) 募集期間

平成28年11月1日(火)～

平成29年1月6日(金)

(2) 試験日・場所

平成29年1月21日(土) 熊本県内

(受付後にお知らせします。)

(3) 応募資格者

15歳以上17歳未満で中卒（見込み含む）の男子

※ 各種募集のお問い合わせ

自衛隊熊本地方協力本部人吉地域事務所

〒868-0008

人吉市中青井町320-13

TEL 0966-22-4704



球磨郡医師会休日在宅医当番(1月)



月	日	曜日	上 球 磨	中 球 磨	小 児 科
1	1	日	古城クリニック (TEL 44-0321)	田中医院 (TEL 38-0061)	増田クリニック小児科 (TEL 22-3570)
	2	日	そのだ医院 (TEL 43-2063)	深水内科医院 (TEL 38-3221)	堤病院附属九日町診療所小児科 (TEL 22-2251)
	3	日	宮原医院 (TEL 42-2082)	酒瀬川内科 (TEL 38-0050)	公立多良木病院小児科 (TEL 42-2560)
	8	金	渡辺医院 (TEL 42-2541)	小川整形外科医院 (TEL 38-3455)	たかはし小児科内科医院 (TEL 24-2222)
	9	日	横山医院 (TEL 42-2131)	ほづみ皮膚科医院 (TEL 26-5300)	人吉医療センター小児科 (TEL 22-2191)
	15	木	仁田畑クリニック (TEL 42-1123)	脳神経外科小林クリニック (TEL 38-5670)	増田クリニック小児科 (TEL 22-3570)
	22	金	増田耳鼻咽喉科クリニック (TEL 45-8001)	緒方医院 (TEL 35-0131)	やまむら医院 (TEL 45-0005)
	29	土	東病院 (TEL 45-5711)	たかの眼科 (TEL 47-2550)	たかはし小児科内科医院 (TEL 24-2222)

※ 予定のため、変更になる場合もございますので、ご了承ください。



休日当番薬局(1月)

月	日	曜日	当 番 薬 局	そ の 他
1	1	日	クスノキ薬局桜の里店(水上村) (TEL 47-8123)	清風薬局サンロード免田店(あさぎり町) (TEL 49-9600)
	2	月	犬童薬局(湯前町) (TEL 43-3903)	
	3	火	山口薬局ピーチ店(多良木町) (TEL 42-7712)	
			つばめ薬局(錦町) (TEL 25-2500)	
			多良木いちご薬局(多良木町) (TEL 42-6888)	
			山口薬局(多良木町) (TEL 42-2123)	
	8	日		
	9	月		
	15	木	ひご薬局多良木店(多良木町) (TEL 49-1011)	
			百太郎薬局(錦町) (TEL 28-8123)	
22	金	くま薬局(相良村) (TEL 35-1300)		
		エスエス堂きりん本町薬局(あさぎり町) (TEL 45-6330)		
29	土	岡原けんこう堂薬局(あさぎり町) (TEL 45-6023)		
		きりん薬局岡原店(あさぎり町) (TEL 45-1280)		
		くるみ薬局(あさぎり町) (TEL 49-9630)		

※ 予定のため、変更になる場合もございますので、ご了承ください。

赤ちゃんご紹介



じん
藤原 迅ちゃん(男)
(平成28年10月27日生まれ)
水上村大字湯山
父:一貴さん 母:礼夏さん
兄ちゃん姉ちゃんに負けないように
強くたくましく育てね!



あすな
椎葉明日菜ちゃん(女)
(平成28年10月20日生まれ)
水上村大字岩野
父:裕章さん 母:睦美さん
日々季お姉ちゃんに負けないくらい、
元気にすくすく育てね♡

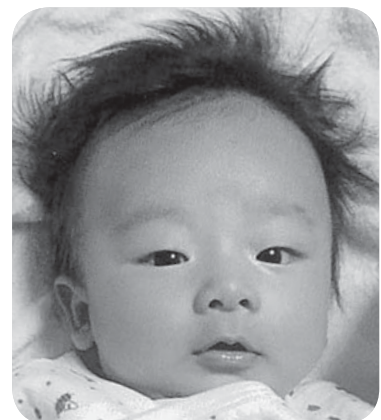

そうた
徳永蒼汰ちゃん(男)
(平成28年10月14日生まれ)
水上村大字岩野
父:孝俊さん 母:友香さん
のびのびと健康に育てね。

1月のごみ収集…美しい水上 3R(リデュース・リユース・リサイクル)・温暖化防止活動に参加しましょう。

日	月	火	水	木	金	土
1	2	3	4	5 燃えないごみ	6	7
8	9 燃えるごみ	10	11	12 資源ごみ	13	14
15	16 燃えるごみ	17	18	19 資源ごみ	20	21
22	23 燃えるごみ	24	25	26 資源ごみ	27	28
29	30 燃えるごみ	31				

燃えるごみ

9日・16日・23日・30日

資源ごみ

12日・19日・26日：

アルミ缶・スチール缶・透明びん・茶色びん

燃えないごみ

5日：燃えないごみ・鉄くず・ガラス・陶器

燃えないごみは第1木曜日のみです

犬のしつけ教室を開催しました!!

11月20日に犬のしつけ教室が水上村畜産センターで開催されました。この教室は、人吉球磨地区狂犬病予防動物愛護協議会の主催によるもので、村内外問わずたくさんの参加がありました。講師には、人吉警察犬訓練所の開田氏をお招きし、愛犬の行動にお困りのみなさんの質問や悩みを解決いただきました。適切なしつけ方法のアドバイスにより、参加者のみなさんはとても満足した様子で、教室が終了しても個別に質問をしたり、有意義なイベントとなりました。来年はあさぎり町で開催される予定です。



水上村役場 保健福祉課 担当 高橋

平成29年の干支・丁酉(ひのと・とり)

平成29年は丁酉（ひのと・とり）。60干支の34番目です。

還暦を迎えるのは、昭和32年生まれの皆さん。酉年の年男・年女は、大正10年、昭和8年、昭和20年、昭和32年、昭和44年、昭和56年、平成5年、平成17年生まれの皆さんです（※誕生日が元日から節分までの人は前年の干支とされています）。

『酉』は本来「ゆう」と読みます。酉はもちろん鶏（にわとり）のことを指しますが、なぜ漢字が『酉』になったのか。この漢字は、酒つぼを描いたもので、「酒」に関する字に使われてきました。収穫した作物から酒を抽出するという意味や、収穫できる状態であることから「実る」ということも表します。なので「果実が成熟しきった状態を表している」という意味があります。

実は十二支の子、丑、寅、卯…亥には動物の意味はなく、覚えやすくするために後から身近な動物が当てられたと考えられています。

でも、どうして鶏が選ばれたのか、それは昔は食用としてではなく、朝の時間を告げてくれる『時告げ鳥』として重宝され、鳴き声は太陽の神を呼ぶ力があると伝えられ、神聖な動物とされていたからと言われています。



◆ 酉年生まれはこんな人 ◆

とても几帳面な性格。また親切で世話好きとも言われています。

頭の回転が早く知的。その几帳面さとは裏腹にとっても大胆な決断を下せるのもこのタイプです。自分への自信とプライドが高いため、ときに冷静さを失い、まわりをあたふたさせることも。そのため思わぬ誤解を招き、敵を作ってしまうことがあります。それらをひっくるめて人間的魅力に溢れているのがこの酉年生まれの特徴です。



表紙の説明

12月19日(月)に桜工房の方々が、水上村役場庁舎前と岩野公民館前に立派な門松を設置してくださいました。桜工房のみなさんのご厚意で毎年おこなっていただいています。

人のうごき

平成28年11月末現在()内は先月比

人口 2,307(-3)

男 1,080(-2)

女 1,227(-1)

世帯数 915(-1)

1月の行事予定

7日(土) 消防出初め式(親水公園)

15日(日) 第5回公認奥球磨ロードレース大会
(水上中学校前スタート)

29日(日) 第53回桜の里一周駅伝大会
(米本商店スタート)

※予定ですので、変更になることがあります。