

# みまがみ

1月

No.624

悲願の初優勝

市 村 対 抗 熊



## Contents

年頭のごあいさつ  
むらのできごと 7~

- 各保育所発表会 8
- 水上学園だより 11

村の伝言板 12~

- 各課からのお知らせ
- カレンダー／休日在宅医&薬局

今月の表紙は、12月17日(日)に行われた第71回球磨一周市町村対抗熊日駅伝大会のゴールシーンです。

当日は、雪の舞う中、懸命に襷を繋ぎ、1区からトップで力走し、悲願の初優勝を成し遂げました。詳細は、来月号でお知らせします。

# 年頭のごあいさつ

明けましておめでとございます。

村民の皆さまにおかれましては、清々しい新春をお迎えのこととお慶び申し上げます。また、日頃より本村の行政運営に對しまして、ご理解とご協力を賜りまして心より感謝申し上げます。まずもって、昨年五月の統一地方選挙におきまして、村民の皆様のご支援を賜りまして、三期目の村政の重責を担うことになりました。

今後におきましても微力ではございますが、初心にかえり新たな決意と情熱をもって「住みよし、暮らしよし、明るく元気な村づくり」を基本理念として、本村の更なる発展のため、粉砕身努力してまいります。

昨年を振り返りますと、世界では、二月にトルコ南部でマグニチュード七・八と七・五の地震が発生し、トルコ、シリア両国で五万人を超える尊い命が失われました。一〇月には、パレスチナ自治区ガザを有効支配するイスラム主義組織ハマスが、イスラエルを越境攻撃して外国人を含む約二四〇人を人質にしたことにより、イスラエル軍はガザへの空爆や地上侵攻で報復を始め、現在も激しい戦闘が続いております。

一方、大谷翔平選手がエンゼルスでメジャー六年目の今季、四本塁打で日本人選手初の本塁打王を獲得。投手でも一〇勝を挙げてアメリカン・リーグの最優秀選手を二年ぶりに受賞し、オフにフリーエージェントとなり、スポーツ史上最大となる総額七億ドル（発表時約一〇一五億円）でドジャースと契約するなどうれしい話題もございました。

国内においては、三年にわたり猛威を振るっ

ていた新型コロナウイルスの感染症法上の位置づけが昨年五月八日から、季節性インフルエンザなどと同じ「五類」に移行し、三年余り続く国のコロナ対策は大きな節目を迎えました。これにより観光客が大幅に増えるなど、社会経済活動が活発化しました。しかし、昨年末からはインフルエンザの患者数が増加傾向にあり、今後にも更に続く予想され、今シーズンは流行のピークが例年に増して高くなる懸念されています。高齢者や基礎疾患のある人など重症化のリスクが高い人の感染をできるだけ抑えられるよう、周囲の状況に応じてマスクの着用など、引き続き感染対策をお願いいたします。

また、一昨年二月のロシアのウクライナ侵攻により、エネルギー価格や穀物などの原材料価格がさらに上昇し、加えて円安が進んだことで輸入コストも増加し、食品メーカー各社などでは値上げの動きが広がりました。品目別ではウクライナ侵攻の長期化による影響を大きく受けているものも多くなっています。

村内では、令和二年七月豪雨、令和四年台風一四号災害での復旧復興に取り組んでおりますが、江代千ヶ平地区と川口地区では現在も住民一八世帯三一名が長期非難を余儀なくされています。昨年末から、一部村道が通行可能となりましたが、一日も早く安心して元の生活を取り戻すことができますよう、引き続き復旧復興に取り組んでまいります。

栄えある話題としては、二月には早田トヨ子さん（湯山覚井）、三月には坂下治さん（岩野川内）、五月には小林ヨシエさん（岩野宮田）の三人が満一〇〇歳を迎えられ、長寿祝い金の贈呈



を行いました。長年にわたり、家族や地域のために頑張ってこられたことに心から感謝を申し上げます。また、年末の人吉球磨の風物詩である球磨一周市町村対抗熊日駅伝大会では、七一回目の大会にして、本村が悲願の初優勝を飾りました。

現在、本村では、地方創生事業による合宿の郷づくりを進めております。より選手の皆様方のニーズに応え、そして関係人口を増やし、更に経済効果をもたらしていくため、全天候型陸上競技場（四〇〇m）トラック整備に着手し、令和七年度の完成を目標に進めております。最優先課題である令和二年七月豪雨災害、台風一四号災害からの復旧・復興、そして、少子・高齢化対策、農林業・商工業の振興対策、教育振興等、今後とも、しっかりと取り組んでまいりますので、引き続き、村民の皆様方のご支援とご協力を賜りますようお願い申し上げます。

結びに、令和六年が平穏で、村民の皆様にとりまして、健康で幸多き年となりますようご祈念申し上げます。年頭のご挨拶と致します。

水 上 村 長 中 嶽 弘 継

## 新年のごあいさつ

明けましておめでとうございます。  
村民の皆様におかれましては、ご壮健で輝かしい新春をお迎えのこととお慶び申し上げます。また、日頃より、村議会への深いご理解に対し厚く御礼申し上げます。

昨年四月の統一地方選では、議会が主体的に議員定数を二名減じたことにより、ようやく連続無投票が回避され、結果、三名の議員が初当選を果たし、うち本村初の女性議員も誕生するなど、議会の構成にも大きな変化がございました。

議会のあり方、議員のなり手不足問題に関しましては、社会構造の変化により、全国的にも深刻さを増す一方でございますが、このような議会特有の課題といえども、住民自治の根幹に関わるものでありますので、住民の皆様からのご意見を頂戴しながら、今後も丁寧協議してまいります。

さて、昨年五月八日には、新型コロナウイルス感染症における感染症法上の分類が、季節性インフルエンザと同じ五類に引き下げられました。二〇二〇年一月に国内で感染者が確認されてから早四年、長い困難を抜けたところ、今度は物価高騰が止まりません。日本はエネルギーと食料の多くを輸入に頼りますが、ウクライナ侵攻の影響などで世界的に高騰した資源、食料価格が家計を直撃し、国民生活のみならず社会経済の循環にも大きな歪が生じております。

本村においては、国が進める経済対策、成長戦略に、本村独自の生活支援特色ある地方創生を効果的に組み合わせることで、これまでにない実効性の高い事業が今後も展開されていくものと考えております。地域の経済活動も緩やかに回復しつつありますが、それも村民の皆様のご安定した実生活と地域のなりわいが実感できてこそ意味を成すものでございます。私も議会は、村民の皆様のご付託に応えるべく、執行部とともにその実現のために取り組んでまいります。

最後に、本年の干支は「辰」でございます。『漢書 律曆志』では、草木が盛んに成長し、形が整った状態を表すとされております。皆様にとりまして、この年が盛んに成長を遂げる飛躍の年となりますよう心からご祈念申し上げます。新年の挨拶といたします。



策 良 須 那 村上村議会議長

## 年頭のごあいさつ

新年明けましておめでとうございます。  
ご家族揃いで輝かしい新年をお迎えのことと存じます。本年も旧年にも増して教育委員会の事業に御理解と御協力をよろしくお願い申し上げます。

さて、昨年の本村学校教育は大きな転換期を迎えておりました。それは、これまでの小学校と中学校という二つの校種から、義務教育学校という義務教育九年を貫く形に転換したことです。

しかしながら、新しい学校を開設するにあたり、閉校という大きな決断を迫られました。三校共に多くの卒業生を育んだ学び舎であり、地域文化の核として大きな役割を果たしてきた歴史がありますから、寂しい思いをされた方も多く存じます。そのような思いの中で、閉校を受け入れていただけただけなのは、子どもたちの未来のために託された思いだったと感じております。

令和五年四月に学園の開校宣言を村長が行い、校長に新校旗の授与がありました。一日も早くより大きな集団での教育を施してほしいとの保護者の方からのご要望もあって「分離型」義務教育学校として誕生しました。一年生から六年生までが旧岩野小学校舎で、七年生から九年生まで旧中学校校舎と、教室等の準備ができるまでの期間、別々に過ごしています。春になれば教室の準備もできて、一年生から九年生まで旧中学校敷地に移り、本格的に「施設一体型」義務教育学校水上学園となる予定です。教室増設に合わせてスクールバス車庫も新しくします。熊本県南部地域初の義務教育学校ということで近隣に例がなく、令和二年から本村に合った義務教育学校を創造しようと研究を進めてきましたが、今後も学校・児童生徒・保護者・地域・教育委員会・行政と連携しながら「水上っ子」に合った教育活動の完成を目指して研究実践を続けて参ります。

令和六年度から、一年生から九年生を三つのステージに区分して教育活動を展開する計画もっています。一年生から四年生の第一ステージはこれまでと同様に学級担任制を取り、五年生から七年生の第二ステージは、徐々に教科担任制を導入し、七年生で教科担任制を完成させます。八年生・九年生の第三ステージは最高学年として義務教育の完成を目指します。学園全体での行事や各ステージごとの集会などを計画し交流を深めていきます。学園には他にはない義務教育学校ならではの主体的な活動を期待しています。学習面では英語教育や村民学（みずかみ学）、ICT活用を柱として、主体的で対話的な学びを通して学力のさらなる向上を目指します。

本年もどうぞ水上の教育に旧年同様村民の皆様のお力添えを賜りますよう心からお願いを申し上げます。新春のご挨拶といたします。



健 野 西 村上村教育委員会教育長

# 始まる。

レースの様子は  
ライブ配信でお  
届けします→



## 10th Okukuma Roadrace 2024.1.21 (Sun)

guest players



16

みなわたり せな  
**皆渡 星七**

青山学院大学

1時間03分30秒



17

かみたに はるき  
**神谷 青輝**

順天堂大学

1時間04分11秒



18

たにくち そうた  
**谷口 颯太**

帝京大学

1時間06分24秒



19

ばば ひろと  
**馬場 大翔**

東洋大学

1時間07分17秒



20

うえすぎ ひろと  
**上杉 祥大**

創価大学

1時間03分38秒



21

たかま ひかる  
**高木 晃瑠**

立教大学

なし



22

いしかわ りゅうが  
**石川 龍芽**

日本体育大学

1時間04分34秒



23

いわした しょうや  
**岩下 翔哉**

国士館大学

1時間07分35秒



24

もりた りゅうと  
**森田 琉斗**

日本文理大学

1時間06分22秒



25

いちやま まお  
**一山 麻緒**

資生堂ランニングクラブ

1時間08分28秒



26

さかがわ こころ  
**坂川 恋露**

鹿児島銀行

1時間16分11秒



27

ながとも ゆかり  
**永友 優雅**

メモリード

1時間15分10秒



28

みやけ しょうこ  
**三宅 翔子**

十八親和銀行

1時間15分15秒



29

むらおか みく  
**村岡 美玖**

名城大学

なし



30

たちざこ のぞみ  
**立迫 望美**

東洋大学

1時間16分05秒



31

すえなが ここな  
**末永 恋菜**

福岡大学

1時間20分31秒

# 伝説は、ここから

## 第10回公認 奥球磨ロードレース大会

第10回公認奥球磨ロードレース大会は1月21日に上球磨3町村で開かれ、5部門に499人が出場します。ハーフマラソンには名だたる実業団や大学から31選手を招待。当日は選手たちへの温かいエールをお願いします。

【スタート】 9時20分 中学生男子 5名、 10時45分 ハーフ男女  
10時00分 女子フリー 5名、 11時00分 高校男子 10名

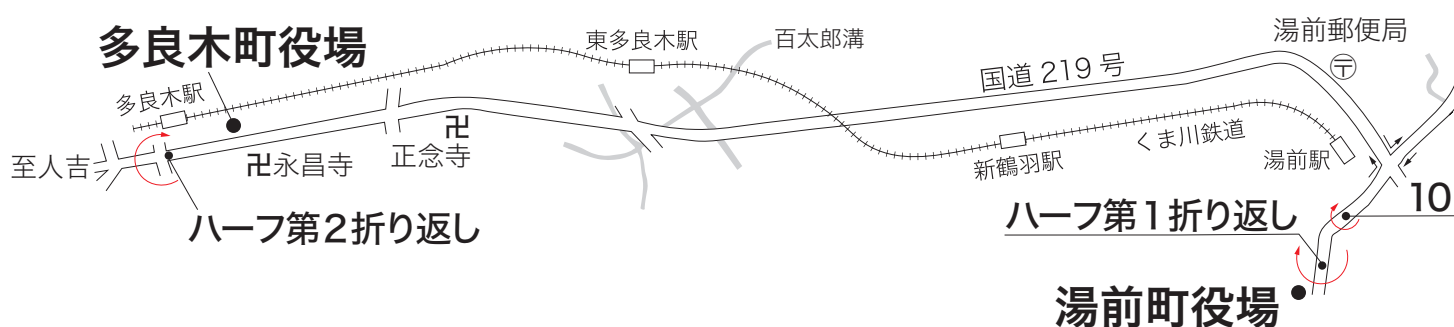

### 招待選手

- |   |       |  |    |   |    |   |    |
|---|-------|--|----|---|----|---|----|
|   | 招待NO. |  | 1  |   | 2  |   | 3  |
| せんしゆめい<br>選手名<br>※太字は郡内出身者<br>所属<br>持ちタイム(ハーフ)      |       | かわうち ゆうき<br>川内 優輝<br>あいおいニッセイ同和<br>損害保険<br>1時間02分13秒 |    | にしだ たけし<br>西田 壮志<br>トヨタ自動車<br>1時間02分52秒           |    | しもだ ゆうた<br>下田 裕太<br>GMOインターネット<br>グループ<br>1時間01分52秒 |    |
|   | 4     |  | 5  |   | 6  |   | 7  |
| よしだ ゆうや<br>吉田 祐也<br>GMOインターネット<br>グループ<br>1時間03分19秒 |       | かわばた かずと<br>川端 千都<br>SGホールディングス<br>1時間02分23秒         |    | みぎた きら<br>右田 綺羅<br>トヨタ自動車九州<br>1時間03分24秒          |    | こたべしんや<br>小田部 真也<br>黒崎播磨<br>1時間04分10秒               |    |
|   | 8     |  | 9  |   | 10 |   | 11 |
| すみよし ひであき<br>住吉 秀昭<br>九電工<br>1時間02分53秒              |       | てらにし まさとし<br>寺西 雅俊<br>マツダ<br>1時間02分21秒               |    | おおたぐる すぐる<br>太田 黒 卓<br>(湯前町出身)<br>西鉄<br>1時間03分01秒 |    | こだまりくと<br>兒玉 陸斗<br>JFE スチール<br>1時間03分25秒            |    |
|   | 12    |  | 13 |   | 14 |   | 15 |
| うえだ ゆうや<br>上田 結也<br>(湯前町出身)<br>ひらまつ病院<br>1時間03分54秒  |       | ふじもと たく<br>藤本 拓<br>Team Nitro<br>1時間00分06秒           |    | たけした かずき<br>竹下 和輝<br>自衛隊体育学校<br>1時間02分41秒         |    | こまつ ひじり<br>小松 聖<br>駒沢大学<br>1時間03分33秒                |    |

# 第10回公認奥球磨ロードレース大会開催に伴う 交通規制のお知らせ

開催日 令和6年1月21日(日)

## 大会の概要

名称・期日：第10回公認奥球磨ロードレース大会・令和6年1月21日(日) 雨天決行  
主催：(一財)熊本陸上競技協会・水上村・湯前町・多良木町  
主管：球磨郡陸上競技協会・水上村役場地方創生推進課・湯前町教育委員会・多良木町教育委員会  
種目：○5kmの部 中学男子 (09:20) 中学女子・女子フリー (10:00)  
○ハーフマラソンの部 一般男子・女子 (10:45) ○10kmの部 高校男子 (11:00)

## 皆様へご協力をお願い(交通規制などのご案内)

大会当日は、**10:50～12:00頃まで国道219号(多良木町～湯前町)を全面通行止め**とするなど、交通規制を行います。沿線以外の通行可能な道路でも大幅な交通渋滞や混雑が予想されます。沿道にお住まいの皆様をはじめ、各店舗、営業所などの関係者の皆様には、大変ご迷惑をおかけいたしますが、奥球磨ロードレース大会の開催に、皆様方の温かいご理解とご協力をお願い申し上げます。

## ご不明な点は事務局までお気軽にお問い合わせ下さい。

奥球磨ロードレース大会実行委員会事務局  
水上村役場地方創生推進課内 TEL: 0966 - 44 - 0312  
令和6年1月21日(日)

第10回公認奥球磨ロードレース大会開催のため、以下の時間に**全面通行止めの交通規制**がかかります。

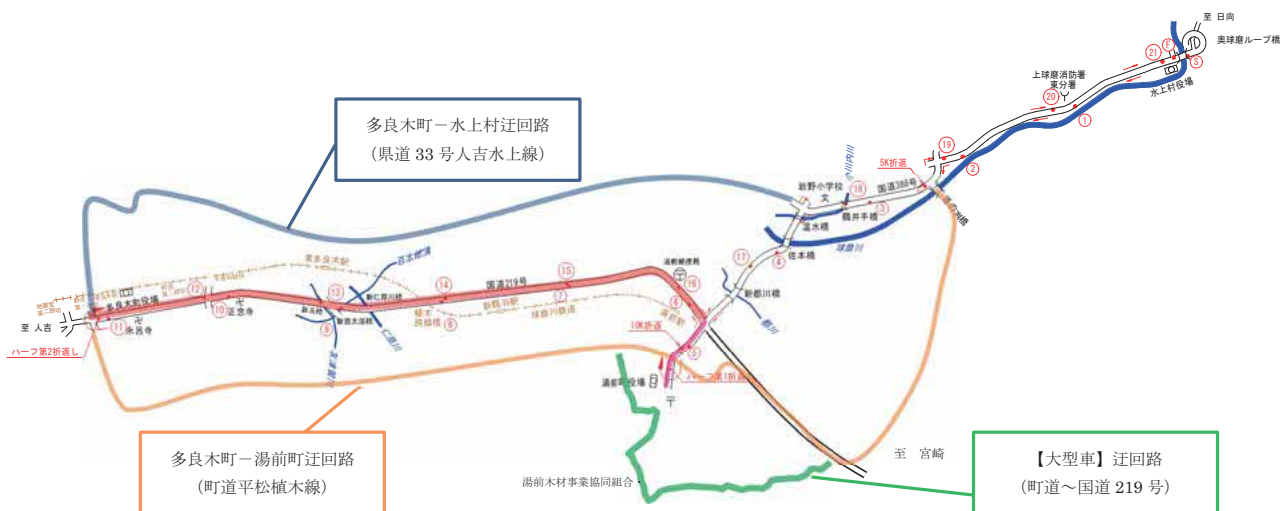

09:10-12:00頃 国道388号線 スタート・フィニッシュ時間**全面通行止**(水上村役場～岩野小学校交差点)

10:50-11:30頃 県道43号線 **全面通行止め**(湯前町役場～国道219号)

10:50-12:00頃 国道219号線 **全面通行止め**(多良木町 駅前交差点～湯前町 時の公園前交差点)

※コースに接する道路にも交通規制がかかる場合があります。

※当日は、安全確保のため、予告なしに交通規制の時間や規制のかかる路線の変更がある場合があります。

※産交バスは通常どおり運行予定ですが、湯前駅周辺混雑のため、10分ほど遅れる場合がございます。

ご了承くださいませようお願い申し上げます。

## 第7回 Kome1 グランプリ 2023 in 水上

村産米の品質向上とブランド化を目指し、7回目を迎えた「Kome1 グランプリ in 水上」。今回、13人の生産者から21検体の応募がありました。一次試験として食味センサーによる食味評価値を計測し、上位5検体を選出。去る11月27日（月）、石倉交流施設において上位5検体の実食審査を行いました。

同じ条件で精米、炊飯した5点の米を、本村の水稲栽培講習の講師を務められている「榊宮崎アグリアート」の代表で米食味鑑定士の松本嗣夫<sup>つぐお</sup>氏や水上村産業推進機構委員・出品者などが実際に試食し、それぞれの味や見た目、香り、粘り、硬さを慎重に審査しました。その結果、湯山地区の齋藤卓男<sup>さいどうたくお</sup>さんの「ヒノヒカリ」が見事、優勝されました。

優勝：齋藤卓男さん（ヒノヒカリ）  
準優勝：齋藤卓男さん（にこまる）  
第3位：尾前武志さん（くまさんの輝き）



## フットサル

11月25日（土）～26日（日）にKYFA第29回九州U-15フットサル選手権大会が、ナースパワーアリーナ（熊本市総合体育館）において開催されました。本村からヴィラノーバ水俣所属の川原太一さん（水上学園8年）が出場し、選び抜かれた各県の選手を相手に大健闘を見せ、見事優勝されました。



手前から2列目左端が川原さん

## 消防ラッパ吹奏大会

12月3日（日）に、あさぎり町須恵文化ホールにおいて第25回球磨人吉消防ラッパ吹奏競技大会が開催されました。

消防ラッパ教本の曲を演奏する第1部と、演奏曲が自由な第2部とがあり、本村からは第1部に団体6名、個人2名、第2部に団体6名、個人1名が出場。第2部では、団体3位、個人で山本広樹さんが2位と好成績を収めました。

本村消防団のラッパ隊は、現在7名が所属し、村内開催の操法大会や出初式の際に吹奏しています。



# の集大成 で発表会～



が、湯山保育所は12月2日(土)、岩野  
た。歌やダンス、合奏、劇、朗読、ハン  
たとは思えない、見どころたっぷりの  
活、最後の晴れ舞台となった年長さん  
の成長がうかがえるものでした。







# 今年1年

～各保育所



保育所の大イベントである発表会  
保育所は9日（土）に開催されまし  
ドベルなどが披露され短期間で覚え  
発表会となりました。特に、保育所生  
の出し物は、感動と同時に保育所で

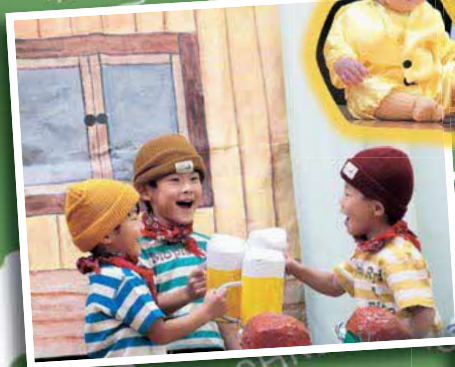

## 第1回水上村分館対抗駅伝大会

11月26日（日）に、例年開催されておりました桜の里一周駅伝、各地区の駅伝に変わり、第1回水上村分館対抗駅伝大会が開催され、オープンを含め14チームが参加。旧湯山小学校を出発し、ゴールの岩野公民館まで約9kmのコースを、10人で襷を繋ぎゴールを目指しました。記念すべき第1回目の優勝を手にしたのは、湯山覚井分館でした。



出場された選手の皆さんお疲れ様でした。

### 【大会成績】

- 優勝 湯山覚井分館
- 2位 北目分館
- 3位 里坊分館
- 4位 宮田分館
- 5位 岩野覚井分館
- 6位 上楠分館
- 7位 川内分館
- 8位 幸野分館
- 9位 神揚・舟石・高澄分館
- 10位 本野分館
- 11位 高澄分館

### <オープン参加チーム>

- 馬場分館
- 古屋敷分館
- 水上学園



## 寄附金をいただきました

11月27日（月）に、役場応接室において、株式会社速永工務店の代表取締役を務める速永一郎様より、個人名義のふるさと納税として、水上村へ100万円の寄附金が贈呈されました。

この度頂戴しました御厚意は、希望された用途「産業・観光の振興に関する事業」に活用させていただきます。



左から 速永社長、中嶽村長



## 1. タイムトンネル



11月2日(木)にタイムトンネルが前期課程で行われました。竹細工・わら細工・おやつ作り・コサージュ作り・リサイクル創作・絵手紙・紙工作・草アート・数珠玉作り・布草履作りの10のブースに全児童が分かれて、地域の方に指導していただきながら楽しく一緒に活動しました。岩野小学校時代から30年以上続いている活動です。

## 2. 文化祭



7年生

8年生

9年生

11月12日(日)に文化祭が行われました。7年生「ニュースみずかみ7」、8年生「発見！水上村で働く人々」、9年生創作劇「記憶の向こうに」の題目で、白水神楽や演劇、スライド発表、そして最後は全校生徒による「ふるさと」の合唱と、各学年個性豊かな素晴らしい発表となりました。

# 令和6年度(2024年度)保育所入所申込みのお知らせ

水上村では、次のとおり令和6年度(2024年度)保育所入所の受け付けを行います。

1. **対象者** 水上村に住所がある6か月以上の乳幼児  
(6か月未満のお子様についても、ご相談ください。)
2. **入所開始日** 令和6年(2024年)4月1日以降
3. **必要書類**
  - ①支給認定申請書(兼保育所利用申請書)(乳幼児1名ごとに1枚)
  - ②保育を必要とする事由届出書(就労証明書)(父母分)
  - ③現況届兼施設利用申込書



新規の方・・・①および②の提出

入所中の方・・・③の提出

(ただし、これまでに就労証明書を提出された後、転職された方のみ再度②も提出)

※①・②の書類は役場で準備しております。なお、現在入所中の乳幼児がいる保護者の方へは、保育所から直接お渡しします。

4. **申込期限** 令和6年度(2024年度)4月入所希望者  
令和6年(2024年)1月4日(木)から  
令和6年(2024年)1月31日(水)まで

※**途中入所希望の方**は、入所予定月の1か月前までに申請ください。

※土日・祝日は除きます。

5. **申込受付場所** 保健福祉課または各保育所  
※新規の方は、保健福祉課へ

## 6. 保育所へ入所できる基準

保育所へ入所できる乳幼児は、保護者等が次のいずれかの事情にある場合です。

保育の必要性の基準	
就労	フルタイム、パートタイム、夜間、居住内の労働など
妊娠・出産	妊娠中または出産後間もない
疾病・障害	疾病・負傷、又は心身に障害がある
介護等	同居又は長期入院等している親族の介護・看護をしている
災害復旧	災害復旧に当たっている
求職活動	求職活動(起業準備を含む)をしている
就学	就学又は職業訓練中であるか、虐待やDVのおそれがある
その他	育児休業取得時に、既に保育所を利用している子どもがいて、育児休業の間も継続利用が必要であること、その他上記に類すると認める場合

7. 村内の保育所について

保育所名	所在地	電話	定員
岩野保育所	水上村大字岩野2678番地	44-0032	60名
湯山保育所	水上村大字湯山1558番地	46-0039	45名

8. 保育時間について

平日：午前7時00分～午後7時00分

土曜日：午前7時00分～午後0時30分（日祝、年末年始は休み）

なお、第1・第3土曜日は午後5時まで保育可能ですが、別途申込が必要です。詳しくは入所時にご説明します。

9. 食事について

昼食は、3歳以上児は弁当(米飯)持参です。

午後は「おやつ」があります。(3歳未満児には午前中にもあります。)

※その他、保育所に関するご質問やご相談などがありましたら、お気軽にご連絡ください。

【お問合せ】

入後のこと・・・岩野保育所 44-0032 (椎葉主任)

湯山保育所 46-0039 (田浦主任)

申し込みについて・・・水上村役場 保健福祉課44-0313 担当：椎葉

～水上村公式LINEをはじめました～  
イベント情報や暮らし情報をお届け

この度、水上村の公式 LINE の運用を開始しました。

水上村のイベント情報や観光情報、暮らしに役立つ情報などを配信していく予定です。ご自身のスマートフォンでLINE(ライン)を利用されている方は、ぜひ、友達追加をお願いします。

友だち追加後のトーク画面



「村内にお住まいの方」か「村外からお越しの方」か、該当する方をタップして(押して)ください。

QRコードを読み込むことで、友だち追加となり、左の画面へ遷移します。

メニューを押すと、生活に関する情報や観光情報を探ることができます。



【問合せ】 地方創生推進課 担当：椎葉 ☎ 44-0312

## 各種手当のお知らせ

保健福祉課では国の制度に基づく各種手当の支給を行っています。手当により要件が異なります。対象となる方は手続きが必要ですので、お気軽にご相談ください。

### 【児童手当】

1. 支給対象  
中学校卒業まで(15歳の誕生日後の最初の3月31日まで)の児童を養育している方
2. 支給額(月額/一人当たり)  
3歳未満 15,000円  
3歳以上小学校終了前 10,000円(第3子以降は15,000円)  
中学生 10,000円  
所得制限限度額以上の場合 5,000円
3. その他  
・ 出生、転入の場合に手続きが必要です。  
・ 所得制限があります。  
(例)扶養親族3名の場合の収入の目安960万円  
※既に支給されている方や今後、制度が変更となり手続きが必要な場合は、役場より通知します。

### 【児童扶養手当】

1. 支給対象  
母子家庭や父子家庭などで18歳に達する日以後の最初の3月31日までの児童および一定の障がいの状態にある20歳未満の者を扶養している方
2. 支給額(月額/一人当たり)  
受給者や扶養義務者の所得により変動します。  
1人目 全部支給 44,140円 一部支給の場合 44,130円~10,410円  
2人目 全部支給 10,420円 一部支給の場合 10,410円~ 5,210円  
3人目 全部支給 6,250円 一部支給の場合 6,240円~ 3,130円
3. その他  
所得制限があります。  
(例)全部支給2人世帯 収入の目安160万円  
一部支給2人世帯 収入の目安365万円

### 【特別児童扶養手当】

1. 支給対象  
身体又は知的・精神に政令で定める程度以上の障がい(20歳未満)を有する児童(20歳未満)を養育している方。
2. 手当額(月額/一人当たり)  
1級 53,700円  
2級 35,760円
3. その他  
障がいの状態は、専用の診断書により審査されますので、障害者手帳等を所持していなくても申請できます。所得制限があります。

### 【特別障害者手当・障害児福祉手当】

1. 支給対象  
在宅で生活し、重度の障害のために常時介護を必要とする方。
2. 手当額(月額/一人当たり)  
特別障害者手当(20歳以上) 27,980円  
障害児福祉手当(20歳未満) 15,220円
3. その他  
障がいの状態は、専用の診断書により審査されますので、障害者手帳等を所持していなくても、申請できます。所得制限があります。

## 産前産後期間相当分（4ヶ月分）の 国民健康保険税が軽減されます！

### 対象となる方・受付期間

- 令和5年11月1日以降に出産予定の国民健康保険被保険者の方が対象です。  
妊娠85日（4ヶ月）以上の出産が対象です（死産、流産、早産及び人工妊娠中絶の場合も含まれます）。
- 出産予定日の6ヶ月前から届出ができます。出産後の届出も可能です。

### 国民健康保険料の免除方法

- その年度に納める保険料の所得割額と均等割額から、出産予定月（又は出産月）の前月から出産予定月（又は出産月）の翌々月（以下「産前産後期間」といいます。）相当分が減額されます。

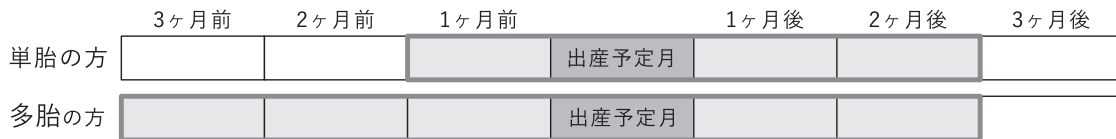

※産前産後期間相当分の所得割保険料と均等割保険料が年額から減額されます。産前産後期間の保険料が0になるとは限りません。

※多胎妊娠の場合は出産予定月（又は出産月）の3ヶ月前から6ヶ月相当分が減額されます。

- 令和5年度においては、産前産後期間のうち令和6年1月以降の期間の分だけ、保険料が減額されます。

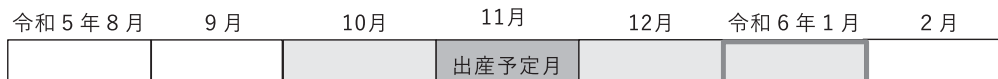

※令和5年11月に出産した場合、令和6年1月相当分の保険料が減額されます。令和6年1月より前の期間については減額の対象とはなりません。

 …対象期間

- 保険料が減額された場合、払いすぎになった保険料は還付されます。

### 届出に必要な書類

- ①届書（役場にあります。）
- ②母子健康手帳など

※出産後に届出を行う場合、親子関係を明らかにする書類が必要です。

### 届け出先・問い合わせ先

【届け出先】 税務住民課 国民健康保険税係 TEL：44-0316  
 【問合せ先】 保健福祉課 国民健康保険係 TEL：44-0313

献血者が減少しがちな冬期は、輸血用血液が不足しやすい季節です。

このため、熊本県では1月～2月の2か月間、「はたち」の若者を中心に、広く県民の皆様に対して献血を呼びかけています。

特に若い人たちで、献血をしたことがない方は、是非ご協力をお願いします。

### 「はたちの献血」キャンペーン

～ その一歩が、だれかの一生になる。はたちの献血 ～

1月～2月は「はたちの献血」キャンペーンの期間です。

みんなで、献血の輪を広げましょう！

400mm献血・成分献血にご協力ください。

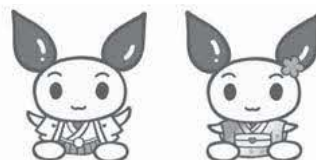

ご協力をお願いします！

納税のお知らせ

# 1月の税金等

村県民税	4期
国民健康保険税	9期
後期高齢者医療保険料	9期

1月の納付書等発送日	1月12日(金)
1月の口座振替日	1月25日(木)
1月の納期限	1月31日(水)

★口座振替で納付されている方は、前日までに預貯金口座の残高の確認をお願いします。

## ★令和6年度償却資産(固定資産税)の申告について★

○償却資産とは

土地及び家屋以外で、法人や個人が事業を行うために所有している構築物、機械、器具、備品等の資産に対して課税されるものです。

○申告が必要な方

事業（農業、小売業、工場・作業所、建設業、理容・診療所、不動産業、民宿業等）を営み、**令和6年1月1日現在**で、償却資産を所有している方（地方税法 383 条）



○申告の対象となる償却資産の例

構築物、建物付属設備、機械及び装置、車両及び運搬具、工具、器具及び備品

主な業種	主な償却資産
農業	農機具（乗用型ではないもの）、畔塗機、畝立機、乾燥機、ビニールハウス、ボイラー、冷蔵庫など
小売業	冷凍庫、陳列ケース、レジスター、自動販売機など
製造・建設業	各種製造設備、土木建設車両、クレーン等建設設備など
その他（事業用）	パソコン、コピー機、看板、医療機器、太陽光発電設備など

○申告方法

昨年、申告をされた方には、令和6年度分の申告書と種類別明細書（令和6年1月1日現在）を送付していますので、**資産の増減がない場合でも必ず提出**をしてください。初めて申告をされる方は、税務住民課にご連絡ください。

▶ **申告期限：令和6年1月31日(水)** ▶ **提出先：税務住民課**

【問合せ先】 税務住民課



～20歳を迎える皆さんへ～



## 20歳になったら国民年金

20歳を迎えたら、国民年金の第1号被保険者となります。(ただし、すでに就職されている方は除きます。)

### 1. 『国民年金加入のお知らせ』が届きます

- 20歳になってから概ね2週間以内に「国民年金加入のお知らせ」、「国民年金保険料納付書」、「国民年金の加入と保険料のご案内(パンフレット)」、保険料の免除・納付猶予制度と学生納付特例制度の申請書、返信用封筒が送付されます。同封の納付書を使い、金融機関やコンビニエンスストアで納付できます。その他にも、クレジットカード納付や、口座振替もできます。定額保険料は **1カ月あたり16,980円**です。

### 2. 国民年金保険料の免除、納付猶予もできます。

- 保険料を納めることが経済的に困難な場合に、保険料の免除・納付猶予制度や学生納付特例制度があります。



#### ☆免除・納付猶予制度とは…

学生ではない50歳未満の方で、本人・配偶者の所得が一定額以下の場合に国民年金保険料の納付が免除、猶予される制度のことです。

#### ☆学生納付特例制度とは…

20歳以上の方は、学生であっても国民年金に加入しなければなりません。しかし、学生の方は一般的に所得が少ないため一定額以下の所得の場合は保険料の納付が猶予される制度のことです。

※対象となる学生は、学校教育法に規定する大学、大学院、短期大学、高等学校、高等専門学校、専修学校及び各種学校(修業年限1年以上である課程)、一部の海外大学の日本分校に在学する方となります。

国民年金のご相談・手続き等については下記までご相談ください。

- ・ 八代年金事務所お客様相談室 TEL 0965-35-6123
- ・ 水上村役場税務住民課 国民年金係(中田) TEL 0966-44-0316

## 弁護士無料法律相談

日時：1月11日(木) 午後1時～午後4時

場所：水上村保健センター

相談員：弁護士等

※事前に予約が必要  
が必要です。

お問合せ先：水上村社会福祉協議会

☎44-0782



## 行政相談所の開設

相談は無料で秘密は固く守られます。

お気軽にご相談ください。

日時：1月11日(木)

午後1時～午後3時

場所：水上村保健センター

相談員：行政相談委員 藏座利実 さん

お問合せ先：総務課 尾前颯斗 ☎44-0311



## マイナ保険証使える病院・薬局が増えています！

マイナンバーカードを健康保険証として利用申し込みすると、健康保険証として利用できます。現在、人吉・球磨管内では158か所(11月26日時点)の病院、薬局で利用できます。

マイナ保険証利用申し込みの手続きは、水上村役場税務住民課でできますので、必要なものを持ってお越しください。なお、すでに利用手続きされている方は、申し込み必要はありません。

### 【マイナ保険証利用申し込みに必要なもの】

- ①マイナンバーカード ②数字4桁の暗証番号



マイナ保険証を利用した場合には、医療機関がオンラインで薬剤情報などの患者情報を確認でき、問診等の業務負担が減ると考えられることから、下表のとおり診療報酬の加算の窓口負担が低くなります。この場合、薬剤情報などの提供について同意いただくことが必要です。同意がない場合には、従来の保険証で受診した際と同じ負担となります。

		令和5年4月～12月	令和6年1月～
初診	従来の保険証	18円	12円
	マイナ保険証	6円	6円
再診	従来の保険証	6円	0円
	マイナ保険証	0円	0円
調剤	従来の保険証	12円	9円
	マイナ保険証	3円	3円

お問合せ先 税務住民課 戸澤・青木

## パスポート手数料がクレジットカードで納付できます！

令和5年12月4日以降、パスポートをマイナポータルから申請した方に限り、パスポート手数料を「クレジットカードによる納付」または「収入印紙と熊本県収入証紙による納付」のどちらかを選択できるようになりました。クレジットカードによる納付手続きは、マイナポータルに届く「交付予定・納付依頼通知」を見て「クレジットカード納付専用サイト」へアクセスし、事前にクレジットカード情報を登録してください。

なお、窓口で紙申請をする方は、クレジットカードによる支払いはできません。従来どおり「収入印紙と熊本県収入証紙」で納付してください。ご不明な点がございましたら、税務住民課までお問い合わせください。

パスポート申請方法	パスポート手数料納付方法
マイナポータルオンライン申請	クレジットカード・収入印紙と収入証紙のどちらか1つ
窓口で紙申請	収入印紙と収入証紙のみ

お問合せ先 税務住民課 担当：中田



## 心配ごと・無料法律相談を開催します

**秘密厳守  
相談無料**

相続、借金問題、土地家屋などの日常生活に関わる心配ごとについて、ひとりで悩まず、ご相談ください。

日 時：令和6年（2024年）2月1日（木）  
午後1時～午後3時  
（予約不要ですが、予約があれば優先します）

場 所：水上村保健センター

対象者：人吉・球磨地域にお住いのすべての方

お問合せ先：総務課 担当：尾前颯斗



臨床心理士による「こころの健康相談」もあります。

## あなたのその香り周りの人を苦しめているかも ～香害を知っていますか？～

私たちが使う日用品には、さまざまな化学物質が使用されています。特に香料等に含まれる化学物質が原因で、不快感・アレルギー症状・喘息など、さまざまな症状を誘発される方が増えています。

### ●公害とは？

合成洗剤や柔軟剤、化粧品などに含まれる合成香料（化学物質）の香りによって、不快感やさまざまな健康被害が生じることを言います。残香性の高い製品の普及により、全国的なおおいによる相談が増えており、特に柔軟剤のおおいに関する相談が多くなっています。近年では、この香害が原因となって「化学物質過敏症」を発症する人もいます。自分にとって快適な香りでも、体調が悪くなる方もいることをご理解ください。

### ●化学物質過敏症について

化学物質過敏症は、合成洗剤、柔軟剤、農薬などの化学物質を、ある程度の量体内に取り込まれ、体がいったん過敏性になると、その後、ごく微量の化学物質に対しても反応を示し、頭痛や吐き気、動悸などを発症します。誰にでも突然発症するリスクがあり、特に子どもへの影響は深刻です。

### ●私たちにできること

子どもが発症するきっかけとして、家庭から持ち込まれる給食エプロンや制服などに使われる、洗剤や柔軟剤が多いと言われています。まずは、この病気と香害について正しく理解し、症状に苦しんでいる人やまだ発症していない人を守るためにも、公共の場や大人より影響されやすい子どもが集まる場では、化学物質過敏症を誘発するような香料（香水や香りの強い柔軟剤等）の使用を控えるなどのご配慮をお願いします。



# 岩野公民館 図書室より 今月の新刊を紹介します！



## 10ぴきのかえるの おしょうがつ 間所 ひさこ



気持ちよく冬眠していた10ぴきは、ねずみのもちつきの音で目をさまします。そこで、お正月はおもしろいと知った10ぴき。早速、自分たちも大そうじから始めました。

## うるうの朝顔 水庭 れん



第17回小説現代長編新人賞受賞作！  
一秒が、あなたを変える。必要なのは「一粒の種」  
奇跡の花と不思議な青年をめぐる再生の物語。

## あんなにあんなに ヨシタケ シンスケ



あんなに心配したのに、あんなに小さかったのに。日常にあふれる「あんなに」の中で、子どもは大人になっていく。大人気の絵本作家ヨシタケシンスケによる、子どもと昔子どもだったすべての人に届けたい。ちょっと目頭が熱くなっちゃうやさしい絵本。

## 闘いの庭 咲く女 ジェーン・スー



私はずっと、私のためだけに存在する。  
私の椅子がほしかった。(一条ゆかり)  
よく知られている13人の女性たちが歩んだ道  
について聞いた、初のインタビューエッセイ。

## 統計調査員として地域に貢献しませんか

熊本県や市町村では、統計調査員として、統計に関して理解と熱意を持って、統計調査の業務に従事して下さる方を広く募集しています。

### 1 統計調査員とは？

国勢調査などの調査票の配付・取集・検査を行う人を「統計調査員」と言います。

統計調査員は、調査対象の世帯や事業所を訪問し、調査票の記入依頼や調査票の取集・検査を行うといった統計調査の仕事の中でも基本的で重要な役割を担っています。

統計調査員の身分は、調査の実施毎に任命される非常勤の公務員です。

なお、統計法により、調査で知り得た事項については、他に漏らしてはならない守秘義務が課せられます。また、違反した場合には処罰の対象となります。

### 2 調査員になったら

世帯や事業所・企業を訪問し、調査票の記入依頼や調査票の回収・点検を行います。

大まかな流れは、次のとおりです。

なお、調査によって内容は異なります。

- (1) 県や市町村が行う説明会に出席する。
  - (2) 調査活動（調査票の配布、回収等）を行う。
  - (3) 回収した調査票を市町村や県に提出する。
  - (4) 報酬を受け取る。
- ※ 報酬額は調査ごとに実際の活動日数に応じて定まります。



### 3 調査員になるまでの手続

- (1) 市町村へ登録を申し込む。
  - (2) 調査員候補として市町村の名簿に登録される。
  - (3) 市町村が名簿の中から調査員を県に推薦する。
  - (4) 県または国が調査員に任命する。
- ※ 任期は調査ごとに2ヶ月から1年程度

### 4 まずは、調査員の登録を！

やる気のある誠実な方であれば、どなたでも統計調査員になることができます。（一部制限事項があります。）

ぜひ、地域への貢献をお願いします。

登録のお申し込みについては、総務課 尾前まで

## 必ずチェック最低賃金！使用者も、労働者も

熊本県最低賃金が改正されました。

**時間額 898 円（令和 5 年 10 月 8 日から）**

この最低賃金は、県内すべての事業所、労働者に適用されます。

詳しいお問合せは、熊本労働局労働基準部賃金室（096-355-3202）

又は最寄りの労働基準監督署にお尋ねください。

マッチングアプリもあるけど少し不安だなあ…と  
思っている方、婚活パーティーはいいかですか？  
1対1の対面トークで全員と話すことができますよ♡

# ランチ で 恋活

## 2024. 2 . 4 (SUN)

開催場所 球磨郡内 11:00 開始 (受付10:30~)

※ 場所の詳細は、参加決定者にお知らせします。

- 25歳~45歳迄の独身男女 各 20 名程度
- 男性 球磨郡在住者 参加費 3,000円
- 女性 市町村問わず 参加費 2,000円



募集締切

令和6年

1月17日(水)

### 申込みは QRコード から

※QRコードが読み込めない場合は、下記アドレスをご利用いただくか、町村役場へご連絡ください。

【主催】 球磨郡結婚対策推進協議会

【お問合せ】 多良木町役場 福祉課 子育て支援係 ☎0966-42-1255 (土日祝以外の9時~17時)

<https://logoform.jp/f/yZZYn>

下記の町村役場 婚活担当窓口 でも申込みできます。

あさぎり町	49-9211	五木村	37-2212	球磨村	32-1114	相良村	35-0211
錦町	38-1112	水上村	44-0312	山江村	23-3112	湯前町	43-4111

\* 応募多数の場合は抽選となります。

\* 準備の都合上、参加決定通知後に取消される場合は参加費をお支払い頂きますのでご了承ください。

\* アルコールの提供はありません。(ノンアルコールまたはソフトドリンク)



# あぶないよ! 電線の近くは!



たこなどが電線に引っかかった場合や、切れて垂れ下がった電線を見つけた場合は、絶対近づかず、九州電力送配電にご連絡ください。

電気安全九州委員会  九州電力送配電

# お知らせ

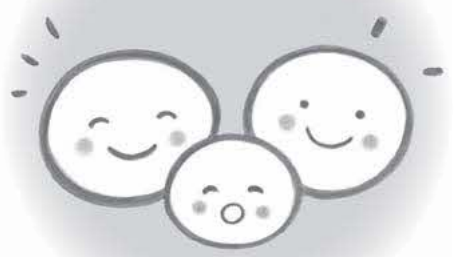

## information

[www.hitoyoshikuma.com](http://www.hitoyoshikuma.com)をご覧ください。

● **提出場所** 熊本県人吉市中神町字城本1348番地1 アクアパーク(汚泥再生処理センター) 人吉球磨広域行政組合 総務課総務係

● **提出場所** 熊本県人吉市中神町字城本1348番地1 アクアパーク(汚泥再生処理センター) 人吉球磨広域行政組合 総務課総務係

● **提出場所** 熊本県人吉市中神町字城本1348番地1 アクアパーク(汚泥再生処理センター) 人吉球磨広域行政組合 総務課総務係

● **提出場所** 熊本県人吉市中神町字城本1348番地1 アクアパーク(汚泥再生処理センター) 人吉球磨広域行政組合 総務課総務係

● **提出場所** 熊本県人吉市中神町字城本1348番地1 アクアパーク(汚泥再生処理センター) 人吉球磨広域行政組合 総務課総務係

● **提出場所** 熊本県人吉市中神町字城本1348番地1 アクアパーク(汚泥再生処理センター) 人吉球磨広域行政組合 総務課総務係

● **提出場所** 熊本県人吉市中神町字城本1348番地1 アクアパーク(汚泥再生処理センター) 人吉球磨広域行政組合 総務課総務係

**その他**  
令和5・6年度人吉球磨広域行政組合競争入札参加資格審査に係る申請の受付(追加受付)について

令和5・6年度において人吉球磨広域行政組合が発注する建設工事、測量・建設コンサルタント及び物品調達に係る入札参加を希望される方について、次のとおり競争入札参加申請書の受付を実施します。

● **申請方法** 原則、郵送のみ

● **受付期間** 令和6年1月4日(木)から2月2日(金)まで※当日消印有効。  
詳細・様式等については、人吉球磨広域行政組合のホームページ(<https://>)

なども行います。

● **三日月詣ウィーク**

● **期間** 令和6年2月13日(火)～2月18日(日)

● **場所** 人吉球磨一帯

● **場所** 人吉球磨観光地域づくり協議会

● **場所** 人吉球磨一帯

**募集**  
熊本県企業局会計年度任用職員(幸野ダム管理員)を募集しています

熊本県企業局では、幸野ダム・発電所関連敷地の維持管理、塵芥処理、ダム湖周辺の巡視、異常発生時の緊急対応等を行う幸野ダム管理員(熊本県企業局会計年度任用職員)を募集します。

● **採用予定** 2人程度  
● **受験資格** 普通自動車運転免許  
パソコンの基本的な操作ができる方 (Word、Excelの入力程度)。

● **勤務時間** 8時30分～16時45分(休憩時間…12時～13時)

※月20日以内、週29時間以内

内(土日祝日・年末年始含む)

● **報酬日額** 6,886円

● **報酬日額** 6,886円

※通勤費用、期末手当の支給あり

● **勤務場所** 幸野ダム見張所(球磨郡湯前町焼尾)

## 【ワンストップ就労相談窓口・ジョブカフェ(無料)】

人吉・球磨地域の人材確保・マッチングのため、ジョブカフェ・球磨ランチは、事業所・求職中の方々の支援をしています。

就労に関するどんなことでも、(応募書類作成等)お気軽にご相談ください。

■ **対象者**: 求職、転職希望の方、採用活動中の事業所、どなたでも OK! 年齢制限なし。(事業所・求職者本人・家族・学校の先生)

■ **開所時間**: 月曜日～金曜日(10:00～17:00) 祝祭日は休み(予約制)

■ **問合せ先**: ジョブカフェ・球磨ランチ 電話番号: 22-0555

■ **住所**: 〒868-8503 人吉市西間下町 86-1 球磨地域振興局 3階

■ **1月出張相談会日程**

期日	時間	場所
1月10日(水)	13:00～16:00	湯前レールウイング展示体験販売施設
1月17日(水)	13:00～16:00	あさぎり町ポッポ一館2F 和洋室
1月19日(金)	13:15～16:00	ハローワーク球磨会議室(面接セミナー)
1月25日(木)	13:00～16:00	多良木町多目的センター





●**任用期間** 令和6年4月1日～令和7年3月31日  
 (※再度の任用を行う場合あり)

●**試験日** 令和6年2月14日(水)

●**試験会場** 湯前町中央公民館

●**申込締切** 令和6年1月29日(月)

※応募者多数の場合は、上記期間前に募集を締め切ります。

※試験案内は、役場総務課で1月9日から配布します。また、「県HP」採用情報」にも掲載します。

●**熊本県企業局総務経営課(牧本)**  
 ☎096(333)2592

**その他 道路に張り出している木の伐採にご協力を!!**

道路や歩道への枝の張り出しや倒木により歩行者や自動車等に損害が発生した場合、樹木所有者の管理責任を問われることがあります。

よって、道路沿いで樹木を所有されている方は点検

を実施していただき、危険な場合は伐採する等の措置を講じていただきますようお願いいたします。

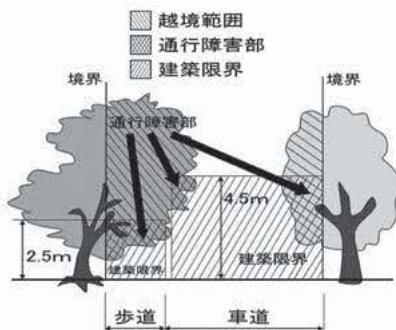

●**熊本県企業局総務経営課**  
 ☎096(333)2495

**その他 地域計画の策定と農地バンクの活用について**

農地を次の世代に着実に引き継ぐため、地域の話し合いをもとに、将来の農業の在り方や10年後の耕作者を示した目標地図を定める「地域計画」を策定します。案内があった際は、積極的な参加をお願いします。

また、農地の貸し借りは法律に基づく手続きが必要です。熊本県農業公社が運

営する農地バンクでは、農地の貸し借りをお手伝いします。詳しくは農地が所在する市町村農業委員会へお問い合わせください。

**その他 初開催!「県南3地域合同企業説明会・就職マッチング会」**

八代、水俣・芦北、人吉球磨地域の企業が集まる説明会が開催されます。参加費は無料です。将来、県南地域での就職をお考えの方!現在、仕事をお探し中の方!お気軽に御参加ください!

●**開催日時** 令和6年2月10日(土)

- ①企業説明会 13時～  
 「対象」就活前の大学生及び高校生とその保護者の方
- ②就職マッチング会 15時～  
 「対象」仕事をお探し中の方

●**開催場所** 桜十字ホール やつしろ(八代市新町5-120)

●**主催** 熊本県南広域本部  
 (株)きらり・コーポレーション  
 ション八代ブランチ

☎0965(37)8636

詳細はこちらから←

**若者サポートステーションやつしろ「おしごと出張相談会」**

みなさんの心配事や不安に寄り添い「働きたい」という気持ちを応援しています。無料にて実施していますので気軽に相談してください。なお、詳細はホームページからもご覧になれます。※要予約



■**対象**：15歳から49歳までの求職者及びその家族

■**日程**：

期日	場所	時間
1月16日(火)	ハローワーク球磨会議室	13:30~17:00
1月30日(火)		
1月9日(火)	人吉市役所1階相談室	
1月17日(水)		
1月24日(水)	あさぎり町保健センター	
1月11日(木)	湯前駅レールウイング内展示体験販売施設	

■**問合せ**：若者サポートステーションやつしろ

☎0965-37-8739

✉wakasapo.yatushiro@kirari-co.info



## その他 海産物の電話勧誘トラブルにご注意ください

海産物の電話勧誘トラブルに関する相談が全国の消費生活センターに寄せられています。

直近では、一部の国・地域による日本産の海産物の輸入規制強化等に関連した勧誘トーク（困っているの支援してほしいなど）も見られます。

おかしいと感じたらきっぱりと断り、断ったのに商品が届いたときは受取りを拒否して代金を支払わないようにしましょう。

消費者トラブルでお困りの場合は、「188」にお電話ください。近くの消費生活センター等に繋がります。

## その他 動物から感染する病気に注意を！

動物から人に感染する様々な病気があり、健康な動物でもそのような病原体を持っている可能性があります。

ます。感染を予防するために、過剰なふれあいには控え、動物に触ったら手洗いを心がけましょう。

また、ペットを飼っている方は、ノミなどを介した感染を防ぐために、かかりつけの動物病院で寄生虫の駆除や定期的な健診を受けるなど、日常の健康管理に努めましょう。

圃人吉保健所  
☎(22)3108

## その他 「ほったらかしたら大変ばい！モッチャン 城次の「相続・遺言」肥後にわか&無料相談会」相続登記申請義務化ってなに!?」開催のお知らせ

熊本地方法務局及び熊本県司法書士会は、「ほったらかしたら大変ばい！モッチャン 城次の「相続・遺言」肥後にわか&無料相談会」相続登記申請義務化ってなに!?」を開催いたします。相続・遺言について本橋馨さん、ばってん城次さんと楽しく学びながら、相談会では、司法書士が相

続・遺言に関する様々な疑問・お悩みの解消をお手伝いいたします。

相談については、秘密は固く守られますので、お気軽にご相談ください。

【相談例】 相続の手続きがよく分からない、遺言書を残したい、相続登記の申請義務化について知りたい、相続についての話し合いがまとまらない、相続人と連絡がとれない 等々

### ●開催日時

1. 肥後にわか 令和6年1月28日(日)13時～14時30分(予約不要)

2. 相談会 令和6年1月28日(日)10時～16時(予約不要)

### ●開催場所

1. 肥後にわか 人吉市カルチャーパレス 小ホール

2. 相談会 人吉市カルチャーパレス ホール棟  
ホワイエ

### ●共催 熊本地方法務局

熊本県司法書士会

熊本県司法書士会事務局

☎096(364)2889

## 2月18日(日)は「熊本城マラソン2024」が開催されます！ 交通規制とノーマイカーデーへのご理解・ご協力をお願いします。



2月18日(日)、熊本市で「熊本城マラソン2024」が開催されます。大会当日は、熊本市内一円で長時間にわたり大規模な交通規制を行いますので、マラソンコース沿線以外の通行可能な道路においても、かなりの渋滞が予想されます。

大変ご迷惑をおかけしますが、「熊本城マラソン2024」の開催に、ご理解とご協力をお願いします。

また、大会当日、熊本市方面へお出かけの際には、公共交通機関をご利用いただくなど、ノーマイカーデーにご協力をお願いします。

交通規制についての詳細は、「熊本城マラソン HP」をご確認ください。

(<http://kumamotojyo-marathon.jp/>)

(熊本城マラソン実行委員会事務局 096-328-2373)

## 人のうごき

令和5年11月末現在  
人口 1,979 (-6)  
男 932 (±0)  
女 1,047 (-6)  
世帯数 842 (±0)  
( )内は先月比



### お誕生

右田 おと  
(洋平・教子) 上楠



### おくやみ

田崎 辰子 (幸一) 宮田  
松田 洋子 (洋) 北目  
山中 早苗 (崇義) 北目  
椎葉 千利 (クマエ) 舟石



## ■ ごみの野焼きは禁止されています！ ■

近頃、家庭ごみの野焼きが見受けられ、それに伴う煙や悪臭の発生で周囲に迷惑がかかっています。ごみの野焼きは、『廃棄物の処理及び清掃に関する法律』により、原則禁止されています。

また、ごみを燃やすことで、ご近所の洗濯物に煙の臭いがついてしまったり、煙の臭いで気分が悪くなったりされる方もおられます。ご近所同士のトラブルにつながる場合もありますので、家庭でごみの焼却はしないようにしましょう。

落ち葉焚きなどは例外とされていますが、住民から苦情がある場合は、指導の対象となります。

お互いが気持ちよく暮らせるための環境づくりに、ご協力をお願いします。



保健福祉課 担当：古賀 TEL 44-0313

## よいしょー ～各保育所で餅つき～

12月12日(火)、村内各保育所において餅つきが行われました。

当日は、中山間地隊ゴー飯ジャーがサプライズ登場。ゴー飯ジャーと一緒に食べ物に関する〇×クイズをして楽しみながら学習した後、JA青荘年部の皆さんと一緒に餅つきを楽しみました。



湯山保育所



岩野保育所

燃えるごみ 燃えないごみ・鉄くず・ガラス・陶器

資源 アルミ缶・スチール缶・透明びん・茶色びん

日 SUN	月 MON	火 TUE	水 WED	木 THU	金 FRI	土 SAT
イベント 税金	お知らせ 元気クラブ	保……保健センター (☎44-0782) 岩公…岩野公民館 (☎44-0333) 石交……石倉交流施設		多保…多良木町保健センター さくら…さくらヴィレッジ		
	1元日	2	3	4 ★はたちの集い	5	6
7 ★消防出初式	8 成人の日	9 10時~12時	10 13時30分~14時30分	11  岩公 9時30分~ 石交 13時30分~ 3・6か月児健診 12時50分~多保 行政相談 保 13時~15時 弁護士無料相談 保 13時~16時	12	13
14	15	16 10時~12時 幼児健診(1.6・2・3・4歳児) 13時~ 保	17 13時30分~14時30分	18 岩公 9時30分~ 石交 13時30分~	19	20 ★奥球磨どんぶり フェア2024 スタート (~3/24(月)まで)
21 ★第10回公認奥球磨 ロードレース 大会	22	23 10時~12時	24 13時30分~14時30分	25 ★1月口座振替日 岩公 9時30分~ 石交 13時30分~ ひめトレ 保 10時~11時	26	27
28	29	30 10時~12時	31 ★1月納期限	☆ごみ袋には必ず名前を書いてください。 ※予定ですので、変更になることがあります。		

## 球磨医師会休日在宅医 & 当番薬局

※病院の都合により変更となる場合があります。ご了承ください。  
 ※休日当番医に行かれる際は、事前に電話で確認をお願いします。

日 曜日	病 院	薬 局
1 月	こんどう整形外科 ☎45-6555 緒方医院 ☎35-0131 増田クリニック小児科 ☎22-3570	きのり薬局免田店【あ】 ☎49-9120 くま薬局【相】 ☎35-1300 犬童薬局【湯】 ☎43-3903 くるみ薬局【あ】 ☎49-9630
2 火	そのだ医院 ☎43-2063 たかの眼科 ☎47-2550 たかはし小児科内科医院 ☎24-2222	愛生記念病院 ☎22-6878 吉村皮ふ科医院 ☎22-7555 山口薬局ピーチ店【多】 ☎42-7712 フェアコス薬局多良木いちご【多】 ☎42-6888 山口薬局【多】 ☎42-2123
3 水	宮原医院 ☎42-2082 犬童内科胃腸科医院 ☎45-1125 公立多良木病院小児科 ☎42-2560	外山胃腸病院 ☎22-3221 愛甲産婦人科 ☎22-4020 高階誠心堂薬局たらぎ店【多】 ☎42-1117 おかさき薬局【あ】 ☎49-2905 五日町薬局【人】 ☎23-6228
7 日	渡辺医院 ☎42-2541 岩井クリニック ☎49-2181 増田クリニック小児科 ☎22-3570	しらおく内科クリニック ☎25-1550 たけた眼科クリニック ☎23-3096 たらぎ調剤薬局【多】 ☎43-0221 さくら調剤薬局医療センター前店【人】 ☎32-9657
8 月	上球磨クリニック ☎42-5868 権頭医院 ☎36-0008 人吉医療センター小児科 ☎22-2191	田中医院 ☎24-6127 堤病院 ☎22-0200 岡医院 ☎22-3371 高階誠心堂錦調剤薬局【錦】 ☎38-4940 たんぼほ薬局【人】 ☎23-6170
14 日	横山医院 ☎42-2132 高田内科医院 ☎38-3677 たかはし小児科内科医院 ☎24-2222	ひご薬局下林店【人】 ☎24-1400 まえだ薬局【人】 ☎23-2987
21 日	仁田畑クリニック ☎42-1123 田中医院 ☎38-0061 やまむら小児科・内科 ☎45-0005	外山内科 ☎22-2003 とやまクリニック胃腸科・肛門科 ☎28-3375 ひご薬局多良木店【多】 ☎49-1011 イスエス堂きりん本町薬局【あ】 ☎45-6330
28 日	増田耳鼻咽喉科クリニック ☎45-8001 酒瀬川内科 ☎38-0050 増田クリニック小児科 ☎22-3570	ひとよし内科 ☎24-1211 豊永耳鼻咽喉科医院 ☎22-2031 清風薬局サンロード免田店【あ】 ☎49-9600 つばめ薬局【錦】 ☎25-2500 五日町薬局【人】 ☎23-6228

【水】…水上村 【錦】…錦町 【あ】…あさぎ町 【多】…多良木町 【湯】…湯前町 【相】…相良村 【人】…人吉市

