



学友会

自然と共に生きる

Magazine of Gakuyukai

2月
No.625

広報 令和6年

今月の 表紙

1月4日（木）、はたちの集いが行われ、はたちの皆さんも保護者の方も一緒になって、和やかに集いの時間を過ごしました。

はたちになった皆さんおめでとうございます。



Contents

- 今月の表紙

むらのできごと 3～

- はたちの集い P3
- 第71回 球磨一周市町村対抗熊日駅伝大会 P4～5
- 寄郎屋始動開始 P6
- 出初式 P7
- 子ども議会 P10～11

- 水上学園だより P12

議会だより 13～

村の伝言板 22～

- 各課からのお知らせ
- 人のうごき／環境だより
- カレンダー／休日在宅医&薬局

夢と希望を胸に

世界に羽ばたけ 〜令和6年はたちの集い〜

1月4日（木）、岩野公民館において、はたちの集いが開催されました。今回は平成15年4月2日から翌年4月1日生まれの10人全員が出席しました。式では、代表して大手海斗さんが「すでに職業に従事しているものや、学業に励んでいるものなど立場は様々ですが、一人一人が自分の行動に責任をもち、社会の一員として常に向上心を持って前進していきます。」と誓いのことばを述べ、小林天人さんが交通安全宣言を行いました。式後には、成人者全員による一言スピーチが行われ、それぞれ近況報告や今後の抱負、家族や地域への感謝を述べていました。久しぶりに再会した友との楽しい時間に、会場はにぎやかで終始笑顔で溢れていました。



新成人者名簿
 大手 海斗
 黒木 健杜
 小林 天人
 湯谷 拳士
 石橋 萌
 和泉 香穂
 五家 祐子
 濱川 小桜
 濱田 夏稀
 藤原 美空

悲願の

初優勝!!



第71回 球磨一周市町村対抗熊日駅伝大会 Aチーム**優勝**、Bチーム14位



12月17日(日)に開催され、人吉市の人吉城跡ふるさと歴史の広場前をスタート・ゴールとする8区間、52・98kmのタスキリレーが展開されました。市町村代表の2チームが出場し、本村からは2チームが出走。午前10時の号砲で一斉にスタートし、全選手が力強い走りを見せ、Aチームはスタートから1区河野選手が飛びだし、そのままトップを譲らず悲願の初優勝、Bチ

ムは14位でゴール。個人では、Aチームの1区河野太志朗選手、4区早田哲也選手、5区小原正道選手が見事区間賞を獲得しました。



1_優勝が決まり胴上げされる木下監督 2_1区でトップ争いをする河野選手 3_悲願の初優勝のゴールテープを切る森下選手 4_選手、スタッフ全員での集合写真 5_表彰式 6_胴上げされる「アンカー」森下選手



6



5



1区 田川 慎選手 2区 淋 優人選手



1区 河野太志朗選手 2区 谷山 凌太選手



5区 小原 基広選手 4区 中川 拓選手 3区 那須 優真選手



5区 小原 正道選手 4区 早田 哲也選手 3区 杉野 直輝選手



6区 中村 真子選手 7区 田代 眞希選手 8区 川満 武徳選手



6区 椎葉 琴音選手 7区 小原 由智選手 8区 森下 史崇選手

第71回 球磨一周市町村対抗熊日駅伝大会 総合成績表

(競技者名の前の○数字は通算順位、競技者名の下の数字は通算記録、□数字は区間順位、区間記録の順に記載)

順位・記録 チーム名	1区 8750m	2区 4150m	3区 6080m	4区 7730m	5区 6970m	6区 2300m	7区 7570m	8区 9430m
① 2' 57' 05 水上村 A	河野太志朗 1'27'30	①谷山 凌太 41'43□14'13	①杉野 直輝 1'02'25□20'42	①早田 哲也 1'27'53□25'28	①小原 正道 1'50'21□22'28	①椎葉 琴音 1'59'21□9'00	①小原 由智 2'25'31□26'10	①森下 史崇 2'57'05□31'34
② 2' 59' 21 錦町 A	古里 一樹 □6'30'09	⑥古山 駈 44'38□7'14'29	③福永 大漣 1'04'39□20'01	③赤池 凌典 1'30'50□26'11	②福田 哲哉 1'53'51□23'01	②澁谷 唯南 2'02'13□8'22	②岡崎 致大 2'27'43□25'30	②倉本 謙志 2'59'21□31'38
⑭ 3' 23' 21 水上村 B	田川 慎 □15'33'57	⑭淋 優人 48'48□14'51	⑭那須 優真 1'11'41□22'53	⑭中川 拓 1'44'11□32'30	⑬小原 基広 2'09'09□24'58	⑭中村 真子 2'19'07□9'58	⑭田代 眞希 2'45'39□26'32	⑭川満 武徳 3'23'21□37'42

シニア男性の癒しと活力の場へ

— 寄郎屋活動開始 —



寄郎屋（よろうや）とは…

寄郎屋とは、包括連携協定を結んでいる熊本保健科学大学と協力して令和5年12月に設立した団体で、シニア男性が集まりお茶を飲んだり、DIYなどのものづくりや趣味を通じて、地域や人と人との繋がりを持ち、明るく楽しく日常を過ごせることを目的として活動する団体のこと。

活動内容は基本的に自由。それぞれのやりたいこと、してみたいことを話し合い、のんびり楽しく話しながら活動することがモットー。現在は10名のシニア男性を中心に実施していますが、壮年層さらには子どもや女性も気軽に立ち寄れる場として地域に根付くことが目標。今後は、同じような団体を岩野地区や江代地区にも設立予定。



竹炭を炭窯から取り出す様子



出来上がった竹炭



令和5年12月14日（木）、「寄郎屋（よろうや）」が活動を開始しました。第1回目となる活動は、話し合いの結果、竹炭づくりに決まり、14日（木）に湯山もとゆの森公園にある炭窯の掃除、21日（木）に竹切、火入れを行いました。そこから、三日三晩火の管理をしながら完成。メンバーの中でも、炭づくりを実際に経験したことある人が少なく、ほとんどのメンバーが初めてで分かるメンバーに教えてもらいながら作成しました。炭窯の開

封は、翌月の11日（木）に行われ、開封前には「ちゃんと炭になっているだろうか。」との不安も漏れましたが、「その時はその時。それも全部経験したい。」と鼓舞。実際に開けてみると想像以上の炭が。次から次へと炭窯から運び出される立派な炭に、メンバーからは、喜びの声が聞かれ見事大成功。作業中は、終始笑い声が絶えず、賑やかで本当にみなさん楽しそうに活動されていたのが印象的でした。

「水上村消防団出初め式」

1月7日(日)、汗の原親水公園駐車場を会場に新春恒例の水上村消防団出初め式が、椎葉団長以下、団員86名の参加により盛大に開催。

団長及び村長訓辞のあと、各種表彰、各分団小隊に分かれての通常点検、分列行進が行われました。

式典後、岩野・湯山両保育所の幼年消防クラブによる規律訓練が披露され、可愛い団員達のきびきびとした動きと元気な姿に、観客から温かい歓声と拍手がおくられました。



放水競技は、小型ポンプ12チームが素晴らしい放水を披露し、見事湯山覚井班が優勝を勝ち取りました。

【放水競技の部】

優勝

湯山覚井班(第二分団)

準優勝

宮田班(第一分団)

第三位

北目班(第二分団)

【通常点検の部】

優秀賞

第二分団第一小隊

(指揮者…)

松田一洋小隊長)



「上球磨消防団連合会放水競技大会」

1月14日(日)、多良木町多目的総合グラウンドを会場に上球磨消防団連合会放水競技大会が開催され、本村代表として小型ポンプの部に湯山覚井班と宮田班が出場。

各町村の代表がしのぎを削り、競技はどかが優勝してもおかしくない白熱した展開に。結果は、本村は表彰台こそは逃したものの、機敏な動きと声で素晴らしい放水を行っていました。



第4回ふるさと塾「クリスマス会」

12月23日（土）、水上村保健センターにおいて、第4回ふるさと塾「クリスマス交流会」を行いました。

今回は、若者サークル桜友会の方々に先生としてご協力いただき、水上学園4年生～6年生の子ども達14名が参加。4班に分かれ、班のみんなと協力しながら「いちごのサンタケーキ」を作りました。

子ども達は工夫を凝らしながら生地作りやケーキの盛り付けをし、その後みんなで完成したケーキを一緒に食べて楽しい時間を過ごしました。

今回の活動では、子ども達が自ら進んで活動する姿が見られ、今後の生活や学習に活かしてほしいと思います。



令和5年度「税」に関する作品 表彰が行われました！

人吉球磨地区租税教育推進協議会では、将来を担う児童生徒が「税」についての関心を深め、税の意義や役割を正しく理解してもらえるように租税教育を推進しています。その一環として、本年度も「税」に関する作品（作文・標語及び習字）の募集が実施されました。

今年は、小学生が応募する習字の部において、人吉球磨全体で1,217点の応募があり、審査の結果、水上学園6年生の井上玲奈さんが「人吉税務署長賞」、1年生の松岡迅さんが「水上村長賞」として選ばれました。

令和5年12月11日（月）に水上学園前期課程校長室において、井上さんは人吉税務署長から、松岡さんは中嶽村長から表彰状が贈られました。



緊張した様子でしたが、井上さんは「家族の協力があって賞が取れて嬉しいです」、松岡さんは「これからも頑張ります。」と二人とも笑顔で答えてくれました。

選ばれた作品は、水上村役場会計室前に展示していますので、役場にお越しの際はぜひご覧ください。

水上学園8年生 歴史を学び、絆を深め、笑顔あふれる修学旅行

12月5日（火）～8日（金）にかけて修学旅行が行われ、水上学園8年生が広島・兵庫・京都・大阪方面へ向かい、さまざまなことを学び、友との絆を深めました。

- 12月5日（火） 広島原爆ドーム・平和公園・平和記念資料館
- 6日（水） 兵庫県六甲山スノーパーク（スキー体験学習）
- 7日（木） 京都市内（班別自主行動）
- 8日（金） 大阪府ユニバーサルスタジオジャパン（USJ）



未来を考える

学」の集大成として一般質問

9年生による子ども議会が開催されました。生
大成として、本村の行政サービスから「国際理
保健福祉・社会保障」のテーマに絞り、7班
意見・提言などの一般質問を行いました。



議長
小川莉温さん

●議事進行

将来を担う私たちが水上村に対して考えたこと、
疑問に思ったことなどを質問し、それに対して
一つ一つ丁寧に答弁していただきました。その
おかげで地方自治についてより一層理解を深め
ることができました。水上村の課題を解決して
いくために、今、私たちができることを考え、
行動し、よりよい未来を築いていきます。



1番議員
田代悠希さん

小松澄空さん

●テーマ「国際理解」

Q 以前、村内の中学生を対象に、海外ホ
ムステイを実施しておられました。卒
業生から、異なる文化や言語に生で触れるこ
とができ、大変勉強になったという話を聞いて
います。今後の予定はございますか。また、
村内在住の外国人の方々が、不便さを感じる
ことなく過ごすため、どのような支援や配慮
をなされていますか。



2番議員

山中皐矢さん

谷山凌太さん

永石緑暖さん

●テーマ「自然環境」

Q 若年層の村外への流出のために、森林経営
が困難になってきていると思います。林業
の担い手を確保するための取組を教えてください。



3番議員

米本徠人さん

淋優人さん

●テーマ「地方創生」

Q キャンプ場のリニューアルによって、今
後どれくらいの利用者の増加が見込まれ、
どれくらいの経済効果が期待できるものでしょう
か。また、スポーツアスリートへの支援という
目的でプーマジャパンと包括的連携協定を結ば
れたと思いますが、具体的な連携の内容を教え
てください。そしてその取組は、水上村や私た
ちの生活にどのような効果が期待できますか。

みずかみの ふるさと学習「みずかみ

令和5年12月13日(水)、水上学園徒はふるさと学習「みずかみ学」の集解・自然環境・地方創生・財政・建設・体制で調査・研究し、役場の各課長に



4番議員

加藤璃久さん

椎葉桜希さん

●テーマ「財政」

Q 令和4年度のふるさと寄付金が前年度より大きく上回った要因を教えてください。歳入における増額分は、主に歳出のどの分野に使われたのか、またその理由を教えてください。



5番議員

山本大翔さん

小林水人さん

福田陽昇さん

●テーマ「建設」

Q 昨年の台風14号による被害の復旧状況について教えてください。また、アクセス環境の整備についての現状及び今後の予定はありますか。



6番議員

山口柚名さん

黒木鈴七さん

上村凜月さん



7番議員

井手慶大さん

黒木友斗さん

椎葉琴音さん

●テーマ「保健福祉」

Q 水上村ではこれまで「認知症」対策としてどのようなことに取り組まれてきましたか。また、今後の計画を教えてください。

●テーマ「社会保障」

Q 村内における現時点でのマイナンバーカードの取得率について教えてください。また、取得後の住民のカード利活用の促進について、どのような取組をされているのでしょうか。

※議事録など、子ども議会の詳細については、今後水上村ホームページに掲載予定ですのでご覧ください。



水上学園だより 2月号

1. ロードレース大会



12月18日(月)にロードレース大会が開催されました。1、2年生は1.5km、3、4年生は2km、5～9年生は3kmを走り抜きました。練習から本番まで、地域おこし協力隊8名にサポートをいただき、1～9年生の児童生徒は精一杯力走しました。

2. 読み聞かせ

1年生



2年生



4年生



6年生



8年生



9年生



2学期から月に1～2回程度、朝の時間に地域の方や保護者の方による「読み聞かせ」を行っています。様々なジャンルの本や紙芝居に触れ、児童生徒は目を輝かせて聴き入っていました。



水上学園前期課程の子どもたち（旧 岩野小）

議会だより

第40号

もくじ

12月定例会	14	一般質問	16
条例などの審議結果	14	議員活動報告	19
補正予算	15	編集後記	21

令和5年第4回定例会が12月6日(水)に開催され、人事案件2件、条例改正6件、令和5年度各会計補正予算4件などが提案され、慎重に審議した結果、それぞれ原案どおり決定した。

○条例などの審議結果（補正予算を除く）

議案番号	条 例 等	条例等の主な内容	審査の結果
議案第1号	水上村固定資産評価審査委員会委員の選任同意	馬場地区 <small>かわはら かつひで</small> 川原 勝英氏を選任	同意 (全員賛成)
議案第2号	水上村固定資産評価審査委員会委員の選任同意	古屋敷地区 <small>くろぎ もとし</small> 黒木 元資氏を選任	同意 (全員賛成)
議案第3号	水上村議会議員の報酬及び費用弁償に関する条例の一部を改正する条例の制定	議会議員の期末手当の支給割合及び報酬月額を改正	可決 (全員賛成)
議案第4号	水上村長等の給与及び旅費に関する条例の一部を改正する条例の制定	村長等の期末手当の支給割合及び給料月額を改正	可決 (全員賛成)
議案第5号	水上村一般職の職員の給与に関する条例の一部を改正する条例の制定	一般職の職員の期末・勤勉手当の支給割合及び給料表を改正	可決 (全員賛成)
議案第6号	水上村会計年度任用職員の給与及び費用弁償に関する条例の一部を改正する条例の制定	会計年度任用職員の期末手当の支給割合及び給料表を改正	可決 (全員賛成)
議案第7号	水上村国民健康保険税条例の一部を改正する条例の制定	国保加入者が出産された場合の産前・産後期間に係る国保税の所得割額及び均等割額を減免	可決 (全員賛成)
議案第8号	水上村特定教育・保育施設及び特定地域型保育事業並びに特定子ども・子育て支援施設等の運営に関する基準を定める条例の一部を改正する条例の制定について	内閣府令（基準となる府令）の改正にともなう条例の一部改正	可決 (全員賛成)
議案第9号	工事請負変更契約の締結	第2期市房山キャンプ場大規模改修土木工事に係る変更契約を締結	可決 (全員賛成)
議案第10号	工事請負変更契約の締結	水上村小中一貫教育校増改築工事の変更契約を締結	可決 (全員賛成)
議案第11号	工事請負変更契約の締結	村道古屋敷柳平線道路災害復旧工事（関連）の変更契約を締結	可決 (全員賛成)
議案第12号	工事請負変更契約の締結	祓川河川災害復旧工事の変更契約を締結	可決 (全員賛成)
議案第13号	工事請負変更契約の締結	土用木場川河川災害復旧工事の変更契約を締結	可決 (全員賛成)
議案第14号	工事請負変更契約の締結	美尾谷川河川災害復旧工事の変更契約を締結	可決 (全員賛成)
議案第15号	工事請負変更契約の締結	水上村簡易水道施設遠隔監視システム装置改修工事の変更契約を締結	可決 (全員賛成)
議案第16号	村道の認定	宮原神揚線を村道に認定	可決 (全員賛成)
	水上村選挙管理委員会委員及び補充員の選挙	委員4名及び補充員4名が当選（下記のとおり）	当選
	継続審査申出書		可決 (全員賛成)

○選挙管理委員会委員

- 当選人 おかもと たかのり 岡本 孝教氏（古屋敷地区）
- 当選人 すぎの たかし 杉野 孝司氏（馬場地区）
- 当選人 なす としひろ 那須 利広氏（宮田地区）
- 当選人 ふじもと ふみお 藤本 文男氏（上楠地区）

○選挙管理委員会補充員

- 当選人 やまなか やすひさ 山中 泰久氏（古屋敷地区）
- 当選人 はっとり しんじ 服部 真二氏（湯山覚井地区）
- 当選人 もりさき み の る 森崎 美之留氏（岩野覚井地区）
- 当選人 きたむら かずお 北村 一夫氏（北目地区）

高城公園東側に陸上競技場を建設

造成工事費6億5千万円を予算化



建設予定地を調査する議会議員

スポーツ環境整備事業は、用地買収と実施設計業務が進められており、今定例会において、第1期工事（造成工事）に必要な6億5千万円が予算化された。また、駐車場の確保も必要であり、用地を追加購入するための公有財産購入費として予算額514万5千円を追加。財源については造成工事費及び用地購入費の2分の1を地方債（過疎債）で賄い、残りの2分の1にはそれぞれふるさと応援基金を活用する。

今後は令和6年度に第2期工事、令和7年度に第3期工事が計画されており、主な

整備内容は400m全天候トラック（8レーン）、人工芝フィールド（サッカー場）、ナイター照明、クラブハウス、駐車場などとなっている。

地方創生関連拠点のメインを担う競技場として、近年最大のプロジェクトが本格的に動き出している。

令和5年度水上村一般会計補正予算 （第6号）

歳入歳出予算の総額に**8億1,350万円**を追加

歳入歳出予算の総額に8億1,350万円を追加し、総額を66億6,800万円とするもの。価格高騰緊急支援給付金事業2,648万円、スポーツ環境整備事業費6億7,989万5千円、水上村お徳〜ぼん事業補助金500万円、市房山キャンプ場大規模改修工事（単独分）4,000万円、スクールバス車庫用地整備工事300万円、令和5年災林道幸野線災害復旧工事5,500万円などが追加計上された。

令和5年度水上村国民健康保険 特別会計（事業勘定）補正予算（第2号）

国民健康保険特別会計（事業勘定）

歳入歳出予算の総額に125万4千円を追加し、総額を**3億1,262万7千円**とするもの。

令和5年度水上村介護保険 特別会計補正予算（第2号）

介護保険特別会計

歳入歳出予算の総額に110万3千円を追加し、総額を**4億3,267万6千円**とするもの。

令和5年度水上村農業集落排水事業 特別会計補正予算（第3号）

農業集落排水事業特別会計

歳入歳出予算の総額に130万円を追加し、総額を**7,463万9千円**とするもの。

いずれも審議の結果、原案のとおり承認・可決した。

村の現状！今後の見通しは！！

一般質問



小川 恵 議員

**Q. 『義務教育学校』が
目指すものは**

**A. 水上っ子の学びの充実と
環境の保全**

問 水上学園として、特色ある取り組みとする3つの柱を立て、教育活動を展開されているが、今後児童・生徒に9年間を通して習得させたいことは何か？

答 西野教育長

「水上で生まれて良かった、学んで良かった」と思ってもらいたいのも、3本の柱をたて教育を展開

① 英語教育の充実…全学年に英会話科・3年生以上はフィリピン人講師とオンラインレッスン

② 郷土教育の充実…各学年で行うふるさと学習を『みずかみ学』とし、村の良さを学ぶ

③ ICT教育の充実…タブレットを授業で使用しICT活用能力の伸長を目指す

まだ開校9ヶ月であり、成果・課題は今後洗い出し、一層の教育効果をあげていきたい。

問

新学習要領では主体的、対話的で深い学びの実現に学校図書館の活用が期待されると示されているが、後期課程図書館においては、暗い

夏は暑く、冬は寒い等の生徒の声を聞いた。

新年度における司書教諭の配置及び図書館の場所や環境整備は？



後期課程図書館

答 教育課長

次年度、水上学園は13学級となるため司書教諭の設置が義務付けられ、設置においては県人事より配置される。

前期課程図書館は後期課程の現職員室を改修し、前期課程蔵書を中心に配置予定。今後はさらに本に親しみやすい環境をつくりたい。

**Q. 子育て世代の保護者が安心して働けるためには？
A. 今後も安心・安全な子ども達の居場所づくりに務める**

問 働く子育て世代の保護者が1番気になる、新年度のわんぱくキッズ塾の予定は？

答 教育課長

前年度に、該当家庭に放課後の過ごし方についてアンケートを実施した結果、わんぱくキッズ塾利用希望が8割もあり、今年度も岩野公民館にて実施中。文部科学省管轄の「子ども達を見守る事業」として20年間定着し、本年度は36名の申込みがあった。新年度においても、再度、該当世帯へ意見等を聞き取る予定であるが、場所については熟考中。関係各所と協議し、安心・安全な子ども達の放課後の居場所づくりに務めたい。

問

わんぱくキッズ塾対象外の児童（4～6年生）は昨年度までは、公民館図書館等で過ごしていたが、今年度当初から利用できなくなり困った家庭もあると聞いた。その理由は？



わんぱくキッズ塾の様子

答 西野教育長

放課後における学校の指導は、

① 下校時、保護者に断りなく公民館に立ち寄りたくない（帰宅が遅くなり心配する為）

② 保護者の迎えを待つ場合は、学校内で待つこと、と確認した。

また、公民館利用については特に制限していない。今までも同様、図書館を利用して欲しい。

Q. 带状疱疹予防ワクチン 接種費補助の今後は

A. 今後も補助を 継続していきたい



荒嶽 晋 議員

問 最近TVやラジオなどで带状疱疹ワクチンについてのPRが盛んになっている。水頭症（みずぼうそう）の菌が原因の皮膚病であり、日本人の9割が保有し、そのうち3割が発症すると言われている。今年度から始めたワクチン補助であるが、接種者数及び接種率は。

答 保健福祉課長

令和2年に不活化ワクチンが50歳以上に承認され、それをもとに今年度から補助を実施した。今年度生ワクチンが2名、不活化ワクチン9名の計11名が接種補助を利用して接種率は0.86%である。

問 带状疱疹の怖さをご存じない方が多くおられるのかなと考える。後遺症として神経痛、難聴、失明などあるようだ。あらゆる場面での周知活動をお願いしたいと思うが、補助の継続は。

答 保健福祉課長

带状疱疹は50歳から発症の可能性が高くなり、80歳までに3人に1人は発症すると言われている病気である。生ワクチンで5年、不活化ワクチンで10年の効果がある。高齢者が罹患すると重篤化する場合もある。現在の要綱では、一人2回や1回と回数を制限していることなどを検討し、しっかりと広報しながらワクチン接種率を上げていき、今後も補助を継続していきたい。



Q. 森林環境譲与税の活用について

A. 譲与税の運用の幅を 広げられないか協議する

問 過去3年間の譲与税額、使用金額、基金の実態は。

答 産業振興課長

譲与税の額は、過去3年間で合計1億2,661万7千円、支出合計が4,297万2,596円。過去3ヶ年の基金残高は9,716万6,873円。

問 環境譲与税が始まってから、令和2年7月豪雨災害が発生し、林道も寸断され、思うように譲与税の活用ができなかったのは十分理解している。以前に山、川を守るために架線集材の質問をしたが、今回の事業費において、問伐に譲与税から補助金が支出されており、架線集材での問伐及び全伐にも譲与税の利用は可能と思うが。

答 産業振興課長

現在は、架線集材について補助は行っていないが、今後補助対応は可能と考える。ただ、全伐は国の通達で利用できない。

問 令和2年7月豪雨災害後、林道、河川はスタスタになり、ダムの流木、堆砂土などを多大な税を使い撤去したところに大雨、台風で元の木阿弥である。村長は現在球磨郡の町村会長を務められている。川沿い、谷沿いに限って架線集材による全伐に譲与税が使えるよう、ぜひとも郡市一丸となって国に要望してほしいがどうか。

答 中嶽村長

全伐は経済活動だから譲与税活用の対象外というのが国の考え。ただ、言われるように、河川に木が流れ込み、氾濫するのを防ぐ目的であるなら検討の余地はある。いきなり法律を変えるのは厳しいが、譲与税の運用の幅を広げることを県の担当者と話し合っていく。

その他の質問

・閉校後の小学校校地活用について

議員報酬 12年ぶりに改定

今後は「原価方式」も視野に

○議案第3号 水上村議会議員の報酬及び費用弁償に関する条例の一部を改正する条例の制定

11月20日(月)、特別職報酬等審議会から、議員の報酬について答申があった。これまでは、行政改革のもと、平成15年1月から現在に至るまで、実に20年以上(改定4回)議員報酬を下げ続けてきたが、最後に改定された平成24年1月からは12年間据え置きとなっていた。このことについて、県内町村議会議員の平均額まで引き上げるべきではないかと報酬額を示した答申があった。

特別職報酬等審議会は、村長の諮問に応じ、特別職の報酬等の額について審議するために設置されており、「議会の議員の報酬の額並びに村長、副村長及び教育長の給料の額に関する条例を議会に提出しようとするときは、あらかじめ、当該報酬等の額について審議会の意見を聴くものとする」と規定されている。審議会は委員6人で組織されており、村内の公共的団体等の代表者を中心に構成されている。

議員報酬については、これまでも議員定数の問題と並行して協議を重ねてきたが、今回の答申を受け、11月30日(木)の全員協議会で改めて協議し、今定例会本会議で議員報酬を増額する条例改正案を可決した。

国の「第32次地方制度調査会」による答申では、「議員報酬については、主として小規模市町村において、それだけでは生計を維持できないほどの低水準であり、そのことがなり手不足の要因である」との議論がある。また、人口減少社会、昨今の物価高騰、議員定数の削減による議員の活動量及び活動範囲の変化などを考えると、新たななり手も困難な時代に入っている現実があり、住民自治の危機にもつながりかねない。

村民の皆様からは賛否両論あると考えるが、議員報酬の今後は、議員の活動量に比例した報酬額、いわゆる「原価方式」も視野に入れ、村民の皆様が納得できる水準、若手の議員が子育てをしながら生計を維持していける水準、多様な層からの立候補が期待できる条件などを含め、改めて協議していく必要がある。

○改定後の報酬月額(改定前)

議長	308,000円(295,100円)
副議長	254,000円(243,300円)
議員	232,000円(221,400円)

第6回臨時会

令和5年第6回臨時会が10月19日(木)に開催され、慎重に審議した結果、原案どおり決定した。

○令和5年度水上村一般会計補正予算(第5号)

歳入歳出予算の総額に130万円を追加し、総額を58億5,450万円とするもの。水上村社会福祉協議会への補助金130万円が追加計上された。

森林による山村地域の活性化を推進

熊本城ホールで九州大会



会場となった熊本城ホール内の様子

10月31日(火)、令和5年度「森林・林業・林産業活性化九州大会」が熊本城ホールで開催され、本村議会から3名が参加した。

当日は、林業を担う山村地域の活性化に向けた取り組みを一層強化するため、「森林の有する多面的機能の持続的な発揮」、「カーボンニュートラル実現のための再造林」、「間伐等の森林整備関連予算の確保」などの大会決議が採択された。

事例発表では、間伐材の繊維を原料とする「木糸」を使った衣類やスニーカーなどの生活製品を、原材料調達、製品化、販売に至るまですべて自社で行い、輸入に頼らない、環境に配慮した循環生活を提案するという興味深い発表であった。

○基調講演

「森林と都市を結ぶデザイン、そして未来～杉を取り囲むシステムを結びつける」

武蔵野美術大学造形構想学部クリエイティブイノベーション学科

教授 若杉 浩一 氏

○事例発表

「『木糸』による挑戦 ～地域資源を活用し、環境負荷の提言を実現する」

株式会社サーキュライフ 代表取締役 川原 剛 氏

水上村森林・林業・林産業活性化議員連盟

会長 杉野 貴文 副会長 杉野 久志 事務局長 成尾 和英

公共を担う人材不足に危機感

議員のなり手不足と議員報酬を考える



あさぎり町せきれい館で開催された研修会

11月10日(金)、上球磨4町村の議会議員が一堂に会し、上球磨町村議会議員研修会が開催された。

日本では深刻な人口減少社会に突入り、特に地方圏の公共を担う人材不足が急速に進んでいる。このような現状に対して、上球磨管内の議会ではどのような対策を講じていくべきか。議員のなり手不足と議員報酬についての関係、議会運営上の工夫、立候補しやすい環境の整備など、複数の視点から解決の糸口を探るための研修となった。

○講演

「議員のなり手不足と議員報酬」 新潟県立大学 准教授 田口 一博 氏

議会広報に創意工夫を

「伝える」と「伝わる」は別



研修に聞き入る広報委員

11月9日(木)、熊本県町村議会議長会による「令和5年度町村議会広報研修会」が熊本県市町村自治会館で開催され、本村議会から4名が参加した。

当日発表された5町村議会の苦勞と創意工夫がうかがえ、本村の議会だよりに活かすためにはどうすべきか。住民の皆様にも、より読んでいただける広報、議会議員の活動をもっと知っていただくために、創意工夫を重ねていきたい。

○基調講演

「少しは化けましたか！ ～創意、熱意の取り組みに学ぶ～」

議会広報ファシリテーター・熊本大学客員教授 ^{こえじ}越地 ^{しんいちろう}真一郎 氏

広報特別委員会

委員長 荒嶽 晋 副委員長 山崎 隆浩
委員 小川 恵 委員 杉野 貴文

県境をまたぐ医療・消防

椎葉村議会、西米良村議会と意見交換



共通課題を議論する正副議長

11月20日(月)、椎葉村議会・西米良村議会と上球磨正副議長会との交流会が多良木町役場で開催され、本村議会からは議長、副議長が出席した。椎葉村と西米良村は、県境をまたいだ宮崎県の自治体ではあるが、上球磨地域と生活圏域が一部重なる自治体でもある。特に医療においては球磨郡公立多良木病院による患者受け入れ、消防については上球磨消防組合が救急出動することもある。

当日は、球磨郡公立多良木病院から高森企業長、上球磨消防組合から高島消防長も出席し、医療と消防について近況をそれぞれ報告し、共通する課題について議論した。医療においては医師不足に伴う診療科の維持、消防においては消防機能の広域化など課題が山積している。

議長 那須 良策 副議長 山崎 隆浩

未整備私有林の解消急務

大分県佐伯市を視察



木の香る複合施設内ギャラリー



佐伯市役所での事業内容説明の様子

12月18日(月)から19日(火)にかけて、水上村、湯前町、上球磨森林組合で構成する「上球磨地区林業振興推進協議会」が主催する視察研修行われ、執行部から中嶽村長と産業振興課職員、本村議会から議長と産業厚生常任委員長が参加した。

初日は、森林環境譲与税の取組実績を豊富に持つ大分県佐伯市役所を訪れ、未整備森林の解消に向けた間伐、作業道・林道整備への補助、木造公共建築物の整備、林業見学会などの譲与税を活用した事業内容について説明を受けた。

翌日、支所と中央公民館の機能に加え、各種団体の事務所が一元化されている「^{あじむ}安心院地域複合支所」を視察。「いつも賑わう“みんなの家”」をコンセプトに、市有林をふんだんに活用した木の温もりを感じる交流拠点となっている。

本村においても、私有林人工林面積が広く、毎年度5,000万円を超える譲与税が国から交付されているため、今後の利活用に向けての検討が急務となっている。

議長 那須 良策 産業厚生常任委員長 杉野 久志

議会を傍聴してみませんか

次回の議会定例会は3月です (手続は住所・氏名を書くだけです)

詳しくは議会事務局 ☎ 44-0319 まで

編集後記

杉野 貴文

まずは、元日の穏やかな時の流れを一変させた能登半島地震の発災により、尊い命を失われた方々のご冥福を祈り、負傷、被災されました方々にお見舞いを申し上げ、早期の復旧、復興が進みますようお願い申し上げます。

さて、昨年は、WBC14年ぶりの優勝奪還に始まり、慶応高校が107年ぶりに阪神タイガースが38年ぶりに優勝し野球に沸いた年でした。

さらに、2回連続の満場一致でMVP獲得の大谷翔平選手と3年連続沢村賞受賞の山本由伸投手のドジャース入団が実現し、今季の活躍にも目が離せません。サムライが「助っ人」を務める時代になったのでしょうか。

今年、パリオリンピック開催の年であり、世界の大舞台での日本人選手の躍動に期待するとともに、皆様にとりまして、辰年にちなみ天翔ける龍のごとく飛躍の年となりますようお願いしております。



里宮神社「御縁乃竜」

広報特別委員会

委員長 荒嶽 晋
副委員長 山崎 隆浩
委員 小川 恵
委員 杉野 貴文

保健福祉課だよ！
Vol. 1

住宅環境を整備してみませんか

突然ですが、皆さんはおうちの中で転倒したことはありますか？実は、全国で報告されている事故のうち、屋内での事故は全体の7割ほどを占めており、中でも居室、台所などでの転倒事故が多く報告されています。

特に高齢者は、転倒が原因で足の骨などを骨折してしまうとそのまま寝たきりになるケースもあり、住宅内での転倒のリスクをいかになくすかが重要です！



住宅内での転倒リスクへの対策として…

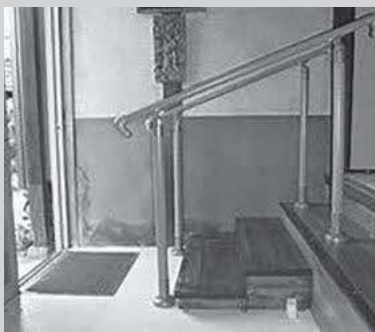

玄関の段差解消のために階段を設置する。



廊下と居間の敷居の段差にスロープを設置する。



廊下に、歩行時に掴まれる手すりを取り付ける。

などがあります。

このような住宅環境整備は、高齢者の転倒事故を未然に防止する目的で非常に有効です。また、ご家族に要支援または要介護認定を受けられている方がいらっしゃる場合は、介護保険を利用して住宅改修することもできます。

介護保険を利用する場合は事前の申請が必要になりますので、担当のケアマネジャーもしくは役場保健福祉課へお問い合わせください。



【お問い合わせ先】
保健福祉課 介護保険係
☎44-0313

作成担当：保健福祉課 地域おこし協力隊 本岡

令和6年3月1日から戸籍証明書が 本籍地以外でも取得できます！

広域交付

戸籍は、本籍地でしか取得できませんでしたが、令和6年3月1日からは、本籍地以外でも戸籍証明書が取得できるようになります。取得できる戸籍証明書や請求できる方が以下のように限られます。

【広域交付で取得できる戸籍証明書】

○戸籍謄本 ○除籍謄本

※一部事項証明書・個人事項証明書は取得できません



【広域交付で戸籍証明書を請求できる方】

○本人 ○配偶者 ○父母・祖父母などの直系尊属 ○子・孫などの直系卑属

お問合せ：税務住民課 戸澤

「第9期水上村高齢者福祉計画・介護保険事業計画（案）」及び「第6期障がい者計画・第7期障がい福祉計画・第3期障がい児福祉計画」についてのご意見を募集します。

水上村では、高齢者及び障がい者に関する施策の方針や、サービスの確保を図るため、国の定める基本指針により令和6年度から令和8年度までの3か年計画の策定作業を進めています。

そこで、住民の皆様から広くご意見をいただくため、各計画の案を水上村ホームページに掲載し、役場等でも閲覧いただけるようしております。

つきましては、下記の期間内に、各計画（案）に対するご意見・ご提案をお寄せください。沢山のご意見をお待ちしております。

募集期間：令和6年1月22日(月)～令和6年2月5日(月)

計画(案)の閲覧場所：水上村ホームページ、水上村役場保健福祉課及び保健センター

ご意見の提出方法

- ・メールによる提出 hokenfukushi@vill.mizukami.lg.jp
- ・ファックスによる提出 Fax 番号 0966-44-0662
- ・受付箱への投かん 役場保健福祉課及び保健センターに設置しております

国民年金保険料の免除制度について

所得が少ないときや、失業等により保険料を納めることができない場合には、本人の申請によって、保険料が免除される制度があります。

①免除（全額免除・一部免除）申請

本人、配偶者、世帯主それぞれの前年所得が一定額以下の場合や、失業等の事由がある場合に、保険料が全額免除または一部免除となります。

②納付猶予申請

50歳未満の方で、本人、配偶者それぞれの前年所得が一定額以下の場合に、納付が猶予されます。

◆過去2年まで遡って免除申請ができます

一定の将来期間のほか、過去2年（申請月の2年1カ月前の月分）まで遡って免除を申請できます。ただし、申請が遅れると万一のときに障害年金が受け取れないなどの不利益が生じる場合がありますので、すみやかに申請してください。

年金出張相談のお知らせ

完全予約制になっております。早めの予約をおすすめします。

○相談会スケジュール

2月							3月						
日	月	火	水	木	金	土	日	月	火	水	木	金	土
				1	2	3						1	2
4	5 人吉	6	7 錦	8	9	10	3	4 人吉	5	6 錦	7	8	9
11	12	13	14 多良木	15	16	17	10	11 人吉	12	13 多良木	14	15	16
18	19 人吉	20	21 錦	22	23	24	17	18 人吉	19	20	21	22	23
25	26 人吉	27	28 多良木	29			24 31	25 人吉	26	27 錦	28	29	30

○多良木会場 多良木町多目的研修センター

○錦会場 錦町社会福祉協議会

○人吉会場 人吉市東西コミュニティセンター

お電話での予約・・・八代年金事務所予約担当へ ☎：0965-35-6123

窓口での予約・・・水上村役場税務住民課へ

※予約の際はお手元に年金手帳をご準備ください。

お問合せ先：税務住民課 年金係（中田）

納税のお知らせ

2月の税金等

固定資産税	4期
介護保険料	6期
国民健康保険税	10期
後期高齢者医療保険料	10期

2月の納付書等発送日	2月 9日(金)
2月の口座振替日	2月26日(月)
2月の納期限	2月29日(木)

★口座振替で納付されている方は、前日までに預貯金口座の残高の確認をお願いします。

納税は便利な口座振替を！

口座振替は、一度お申込みいただくと、指定された口座から納期ごとに、自動的に引き落とされる、便利で確実な納入方法です。

現在、口座振替を新規で申込みいただいた方を対象に、物産館水の上の市場で使える商品引換券をプレゼントしています。ぜひこの機会にお申し込みください。

【口座振替キャンペーン期間・内容】

○令和6年2月29日(木)まで

○先着200名様 ※申込世帯1世帯に1枚に限りです。

※引換券の有効期限・・・令和6年3月29日(金)まで

※引換券は有効期限がありますので、期限内にご利用ください。



【熊本銀行の再口座振替は、令和5年11月分で終了しました】

税金等の口座振替をされている方で、毎月25日の振替日に引き落としができなかった場合は、翌月の5日に再振替を行っています。

この度、熊本銀行からの申し出により、再振替については令和5年11月納付分をもって終了しましたのでお知らせいたします。(毎月25日の口座振替は、これまでどおり実施)なお、JA・熊本県信用組合については、これまでどおり再振替は実施されます。

	再振替有	再振替無
金融機関	JA・熊本県信用組合	ゆうちょ銀行・肥後銀行・熊本銀行

【問合せ先】 税務住民課

電力・ガス・食料品等価格高騰緊急支援 給付金追加給付（7万円/1世帯）のご案内

受給には手続きが必要です

- 電力・ガス・食料品等価格高騰緊急支援給付金追加給付（1世帯あたり7万円）は、令和5年度住民税均等割非課税世帯や令和5年1月から11月までに家計急変のあった世帯を支援する給付金です。
- 給付金を受給するためには、手続きが必要です。

給付金の支給額

1世帯あたり7万円

給付金の支給時期

村が確認書(または申請書)を受理した日から3週間後が目安です。
確認書は1月上旬から随時発送。

支給対象と申請の有無

支給対象となる世帯 (いずれかにあてはまる世帯)

世帯全員の令和5年度
「住民税均等割が非課税」
の世帯

令和5年1月から11月の収入が
減少し「住民税非課税相当」
の収入となった世帯(家計急変世帯)

対象の世帯には、水上村から
確認書が届きます（要返送）
令和5年12月1日時点で住民登録の
ある市区町村から確認書が送付されま
す。



詳しくは裏面「I」へ

申請が必要です



申請締切日：令和6年2月29日(木)

申請時点で住民登録のある市区町村に
申請してください。

【申請書配布先】住民登録のある市区町村

詳しくは裏面「II」へ

支給手続きや支給要件の詳細は次頁をご確認ください。

給付金の支給手続き

I 令和5年度住民税（均等割）が非課税の世帯

- **対象となる世帯**には、水上村から、給付内容や確認事項が書かれた確認書が届きます。
- 確認書の内容（支給要件、振込先等）を確認して、**返信してください。**

【確認事項】

- ①記載された給付金振り込み口座番号に誤りがないか
- ②住民税が課税されている方の扶養親族のみの世帯ではないこと
- ③添付書類が必要な場合は、**添付書類のコピーを同封しているか**



II 予期せず家計が急変したことで収入が減少し、世帯全員が住民税非課税相当※となった世帯(家計急変世帯)

※ 住民税非課税相当とは、世帯員全員のそれぞれの年収見込額（令和5年1月から11月までの任意の1か月収入×12倍）が村民税均等割非課税水準以下であることを指します。

- 給付金を受け取るには、**申請が必要**です。
- 申請書に必要事項を記入して、添付書類とともに税務住民課に、直接または郵送でご提出ください。



- 住民税が課税されている方の扶養親族のみの世帯ではないこと

※申請書が必要な方は、税務住民課にお越しください。

！ 収入が減少することが、あらかじめ明らかな月の収入減少により給付を申請した場合、不正受給（詐欺罪）に問われる場合があります。

！ 住民税非課税世帯等に対する臨時特例給付金の「振り込め詐欺」や「個人情報の詐取」にご注意ください！



自宅や職場などに水上村や国の職員などをかたる不審な電話や郵便があった場合は、水上村役場や最寄りの多良木警察署が警察相談専用電話（#9110）にご連絡ください。

お問合せ



水上村役場 税務住民課
 電話：0966-44-0316（直通）
 受付時間：平日8:30～17:00

令和5年分 確定申告・納税相談を実施します

令和5年(2023年)1月1日から12月31日までの所得について、各地区で**令和6年(2024年)2月8日(木)から3月15日(金)**まで納税相談を行います。

農業・営業・不動産等の事業収入がある方は、**収支内訳等の事前準備**をお願いします。
つきましては、**次頁別表**をご覧ください、各地区の会場へお越しく下さい。

【必要書類】

<input type="checkbox"/> 源泉徴収票
<input type="checkbox"/> 収支内訳書(収入金額や経費の領収書等)
<input type="checkbox"/> 本人の預金通帳(所得税の還付がある場合に必要)
<input type="checkbox"/> マイナンバーカードまたは通知カード
<input type="checkbox"/> 本人確認書類(運転免許証、健康保険証等)
<input type="checkbox"/> 令和5年(2023年)中に支払った生命保険控除証明書、地震保険料控除証明書
<input type="checkbox"/> 令和5年(2023年)中に支払った寄附金控除等の証明書
<input type="checkbox"/> 土地、株式、山林の売買のわかる契約書、経費の書類
<input type="checkbox"/> 医療費控除を受ける場合は、領収書(対象者ごとに分け、そのうえで各病院、各薬局に集計したもの)

☆申告が必要な方☆

- ・ 2か所以上から給与を受けている方
- ・ 所得(営業・農業・不動産・配当・年金等)がある方
- ・ 譲渡所得(土地・株式等を売買した等)、山林所得がある方
- ・ 年末調整は済んでいるが、給与以外の所得や医療費控除等がある方
- ・ 年金受給者の方で、扶養控除や社会保険料控除等の所得控除を受ける方
- ・ 退職等で年末調整が済んでいない方
- ・ 住宅借入金等特別控除を初めて受ける方



☆申告が不要な方☆

- ・ 給与所得のみで事業主から年末調整後の「給与支払報告書」が村に提出されている方
- ・ 公的年金のみで医療費控除や生命保険料控除等の所得控除の必要がない方は申告が不要です。

☆申告しなかった場合の注意事項☆

申告が必要な方が、申告しなかった場合は、国民健康保険税や介護保険料等の適正な算定(軽減等)ができません。また各種手続きに必要な所得証明書等も発行できなくなりますので、ご注意ください。

※次頁の「納税相談 日程表」をご覧ください。

納税相談 日程表

月日	曜日	地区名	時間	場所	電話
2月 8日	木	高瀬	9:00~15:00	岩野公民館 中研修室	44-0333
2月 9日	金	岩野覚井			
2月13日	火	上楠			
2月14日	水	宮田			
2月15日	木	里坊			
2月16日	金	川内			
2月19日	月	馬場	9:00~15:00	旧湯山小学校 地域交流センター	46-0100
2月20日	火	北目			
2月21日	水	湯山覚井			
2月22日	木	神揚			
2月26日	月	高澄			
2月27日	火	舟石			
2月28日	水	本野			
2月29日	木	古屋敷	9:00~15:00	江代地域 防災拠点施設	44-0324
3月 1日	金	古川・川口			
3月 4日	月	戸屋野	9:00~15:00	水上村役場 税務住民課	44-0316
3月 5日	火	幸野			
3月6日~ 3月15日 (土・日・祝日を 除く)	月 ~ 水	予備日	9:00~15:00	水上村役場 税務住民課	44-0316

【お願い】

- ・各地区で納税相談を実施しているときは、役場での申告は受けられませんので、ご注意ください。なお、3月5日まで地区割をさせていただいておりますので、ご協力お願いします。
- ・感染症等予防のため、マスクの着用をお願いします。なお、相談日に発熱等の症状がある方や体調のすぐれない方は、無理をせずに後日あらためて別の相談日にお越しください。
- ・土曜日・日曜日・祝日は、お休みです。
- ・申告の内容によっては、お待たせする場合がありますので、ご了承ください。
- ・国民健康保険加入世帯で、1年間の国民健康保険税の納付証明書が必要な方は、税務住民課で発行できます。

お問合せ先：税務住民課

水上村奨学生の募集について

水上村では、高校・大学・専門学校等に在学又は進学予定の方で、勉学の意欲を有し、経済的理由等により修学が困難な方に対して、奨学金貸与制度を設けております。奨学金を希望される方は、次の条件等をご理解のうえお申し込みください。



【奨学生の資格】

- 本村に3年以上在住されている方の子どもさんなどで、高校以上の学校に在学又は進学を予定されている方
- 他の奨学金等を受けていない方

【貸付金額・期間等】

- 奨学金の額

学 校 等	金額（月額）※いずれかを選択
高校、高等専門学校、高等専修学校等	20,000円
	30,000円
大学、短期大学、大学院、専門学校等	30,000円
	40,000円
	50,000円

※貸付月額の途中変更は出来ません。

- 貸付期間…令和6年（2024年）4月から卒業するまで（ただし、標準修業期間）
※毎年更新の手続きが必要です。
- 貸付方法…貸与決定後、本人の指定銀行等の口座に毎月振り込みます。

【奨学生の採用】

- 提出された願書に基づき学力や収入状況により決定します。
採用人数は高校生等・大学生等あわせて10人以内です。

【奨学金の返還】

- 卒業より1年後から貸与期間を2倍した期間以内で毎月返還していただきます。上級の学校に進学等の場合は、返還金の猶予等もありますので担当まで連絡をお願いします。
（例：高校3年間、貸付を受けた場合は、卒業してから1年後、6年間の内に返還する。）

【申込時の提出書類】 次頁記載の申込期限までにご提出ください。

- 奨学金貸付申請書（連帯保証人が必要です。）
- 奨学生推薦書（在学学校長等からの推薦が必要です。）
- 令和5年度（令和4年分）所得証明書（同一世帯全員分）

【奨学金の申込期限】

◎申込期限

(第1次受付分) 令和6年(2024年)2月29日(木)まで

※初回貸付：4月中予定

(第2次受付分) 令和6年(2024年)3月29日(金)まで

※初回貸付：5月中予定

(4, 5月分)

◎申込先 水上村教育委員会教育課

「岩野公民館内」 (TEL 44-0333) 担当：椎葉

※奨学金貸付申請書などの必要書類は、教育課（岩野公民館内）に備え付けてあります。詳細につきましては、担当までおたずねください。また、水上村ホームページにも様式関係を掲載しておりますのでご利用ください。

～その他の奨学金等のご案内～

	名 称	内 容
奨 学 金	熊本県育英資金	<ul style="list-style-type: none"> ・高等学校～大学まで貸与が受けられます。 ・申込みは在学する学校を通じて行います。入学時だけでなく、在学中でも申込みが行えます。書類の提出時期等は、各学校で異なりますので、早めに学校へ確認することが必要です。
	日本学生支援機構奨学金	<ul style="list-style-type: none"> ・大学・短期大学・高等専門学校・専修学校へ進学・在学の方が対象です。 ・申込みや手続はすべて在学する学校を通じて行います。進学前に申込み予約採用と、進学後の在学採用があります。こちらも募集時期等は、各学校で異なるので、早めに学校へ確認し、提出時期にご注意ください。
そ の 他	授業料減免制度	<ul style="list-style-type: none"> ・入学金や授業料といった学費の一部（または全部）が免除されます。 ・対象者は入学試験の成績優秀者や、経済的理由がある者など、学校ごとに異なりますので、学校までご確認ください。
	国の教育ローン (日本政策金融公庫)	<ul style="list-style-type: none"> ・保護者の方が貸付対象となります。審査がありますが、申込み後に契約が成立しだい、一括で借入れが出来ます。 ・受験前から申込みが出来るので、早めに申し込むと入学資金や新生活準備金にも充てることが出来ます。電話やインターネットで申込みや、資料請求を行います。 <p>※連絡先：0570-008656 (教育ローンコールセンター)</p>
<p>◆奨学金には、「貸与型」（返還が必要）と「給付型」（返還不要）があり、給付型の奨学金も少しずつ増えてきています。</p> <p>◆奨学金の多くは、学校からの申込になっているため、学校へお尋ねいただくと、いろいろな制度をご利用いただけます。</p> <p>※水上村教育委員会でも各種奨学金の案内が可能ですので、お気軽にお問い合わせください。 教育課 担当：椎葉</p>		

わんぱくキッズ塾サポーターの募集について ～子どもたちの見守り活動をやりませんか？～

水上村教育委員会では、放課後、子どもたちに安全で安心して過ごせる場所を提供するため、「わんぱくキッズ塾」を開設しています。この事業は、地域の方にお力添えをいただき運営しているもので、子どもたちの見守り活動にご協力いただける方を下記のとおり募集いたしますので、よろしく願いいたします。

ご不明な点がございましたら、担当までお問い合わせ下さい。

名 称	放課後子ども教室 教育活動サポーター
内 容	わんぱくキッズ塾で活動中の児童の安全管理 ・宿題、読書活動、自由遊び等の屋内での見守り ・外遊び等の屋外での見守り
募集人数	若干名
勤務形態	平日の午後3時～午後5時及び長期休暇（夏休み等） 勤務日はサポーターの話し合いにより決定。 週1日～3日程度。月1～2回の勤務でも可。 （ただし学校行事等により時間帯が異なることもあります。）
実施場所	岩野公民館
謝 礼	900円～/時間 ※学期ごとにまとめてお支払いします。
保 険 等	スポーツ安全保険に加入します。
申し込み方法	下記の連絡先までご連絡ください。
受付期間	随時募集
問い合わせ先 及び提出先	水上村大字岩野 2678 番地 岩野公民館内 水上村教育委員会 教育課（44-0333）



多くの方のご協力をお願い致します。



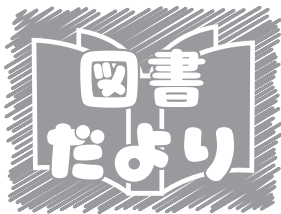

岩野公民館 図書室より 今月の新刊を紹介します！



おおかみさん いまなんじ 山村 浩二



「時間をおしえてくれるおおかみが、夜中の12時になると追いかけてくる」という園で人気の伝承遊びが元になった絵本です。保育のカリスマ・中川ひろたかさんが、スリリングな絵本に仕立てました。時計盤に見立てた地面で、自然に時間を意識することができます。

スピノザの診察室 夏川 草介



現役医師として命と向き合い続けた著者が到達した、「人の幸せ」とは…
累計 340 万部突破のベストセラーシリーズ「神様のカルテ」を凌駕する、新たな傑作の誕生。
その医師は、最期に希望の灯をともす。

続 窓ぎわのトットちゃん 黒柳 徹子



国民的ベストセラー、42年ぶり待望の続編。国内で800万部、全世界で2500万部を突破した「窓ぎわのトットちゃん」。世界中で愛されている、あのトットちゃんが帰ってくる！泣いたり笑ったり…トットの青春記。

60歳からは 「自分ファースト」で生きる 草野 かおる



53歳で作家デビューした、草野さんは現在65歳。子どもや孫がどんどん成長し、自分がどのように生きるかを模索しながら発見した、数々の「生きる知恵」、気分よく日々を過ごし、豊かな人生を送るための草野さん流の数々を四コマとコラムで紹介していきます。

心配ごと・無料法律相談を開催します

**秘密厳守
相談無料**

相続、借金問題、土地家屋などの日常生活に関わる心配ごとについて、ひとりで悩まず、ご相談ください。

日 時：令和6年（2024年）2月1日（木）
午後1時～午後3時
（予約不要ですが、予約があれば優先します）

場 所：水上村保健センター
対象者：人吉・球磨地域にお住いのすべての方
お問合せ先：総務課 担当：尾前颯斗



臨床心理士による「こころの健康相談」もあります。

弁護士無料法律相談

日 時：2月8日（木）午後1時～午後4時
場 所：水上村保健センター
相談員：弁護士等
※事前に予約が
必要です。
お問合せ先：水上村社会福祉協議会
☎44-0782



行政相談所の開設

相談は無料で秘密は固く守られます。
お気軽にご相談ください。
日 時：2月8日（木）
午後1時～午後3時
場 所：水上村保健センター
相談員：行政相談委員 蔵座利実 さん
お問合せ先：総務課 尾前颯斗 ☎44-0311



空家等対策の推進に関する
特別措置法の一部を改正する法律が
令和5年12月13日より
施行されました。



空き家は放置せず、
「仕舞う」「活かす」で住みよい街に。

除却

活用

特定空家に加えて管理不全空家も指導・勧告の対象となりました。

\\ 空き家発生! //



管理不全空家
窓や壁が破損して
いるなど、管理が
不十分な状態。



特定空家
そのまま放置する
と倒壊等の恐れが
ある状態。



市区町村からの指導に従わず、勧告を受けてしまうと
固定資産税の軽減措置が受けられなくなります。

固定資産税等の軽減措置の対象外

空き家の対処に困ったら、早めに空き家のある市区町村の窓口、または不動産・相続などの専門家へ相談を。

空き家対策に関する情報は
ホームページをご覧ください。

🔍 空き家対策 国土交通省



奥球磨

どんぶりフェア 2024

開催期間 令和6年1月20日(土)~3月24日(日)

主催:奥球磨広域連携推進協議会

ステキな商品が当たる!!
スタンプラリー
実施中!!



創業時から定番のオムライスをどんぶりに!ソースはデミグラスorカレーからご選択を。

①和風レストラン まつ藤
オムカツ親子どんぶり 935 円(税込)

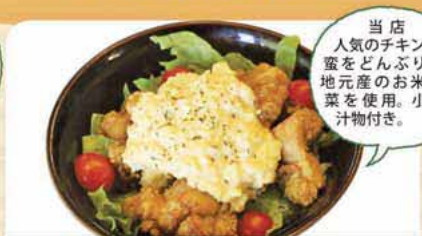

当店人気のチキン南蛮をどんぶりに。地元産のお米、野菜を使用。小鉢、汁物付き。

②美食の森 Reピエ
チキン南蛮丼 1,000 円(税込)



ニンニク、ショウガたっぷりの自家製タレ。スタミナたっぷりどんぶり。激辛も選べます。

③レストラン 徳丸
豚丼(スタミナ丼) 1,000 円(税込)



A5ランク黒毛和牛を特製タレで仕上げたステーキ丼。味噌汁、小鉢、漬物付き(90共通)。

④レストラン 徳丸
黒毛和牛ステーキ丼 1,800 円(税込)



熊本県産の牛すじを長時間煮込み、地元産野菜を使ったカレーと合わせて焼き上げました。

⑤ゆのまえ温泉 湯楽里
牛すじ焼きカレー丼 1,500 円(税込)



湯前町産の甘酸っぱいいちごをたっぷり使用した毎年大人気のどんぶり。激辛も選べます。今年も登場!

⑥ユノカフェ
いちごのショートケーキ丼
持ち帰りOK 650 円(税込)
でっかい丼(5倍サイズ)持ち帰り不可 2,500 円(税込)



三馬力井の新作、豚塩丼です。ネギだく、レモン&特性タレで味変をお楽しみください。

⑦味工房 さがら
三馬力塩豚丼(ネギだくレモン)
1,200 円(税込)



3尾のえびとキス、イカ、野菜の天ぷらを特製タレをからめたどんぶりです。

⑧魚八
海鮮天丼 1,200 円(税込)~



水上村産の猪肉をやわらかく煮て中華丼風に味付けし、水上村産のお米にのせました。

⑨郷商店
猪肉のあんかけ丼 850 円(税込)



鹿肉、自家農園でとれた米、奥球磨産の豆腐を使った麻婆丼。辛さは5段階(辛さなしもあり)。

⑩小さなレストラン ふきのとう
奥球磨鹿の石焼き麻婆丼
1,000 円(税込)



球磨郡でとれたジビエ肉を使用。特有のクセが少なく、ジビエ初心者にもおすすめです。

⑪On The Water (水上荘)
狷師丼 1,000 円(税込)



スープのだしには水上村産の干し椎茸等を使用。猪肉と鹿肉のミンチを使い、坦々麺風に仕上げました。

⑫御食事処 よねもと
猪鹿坦々うどんぶり 800 円(税込)



毎年人気のメニュー。奥球磨産の鹿肉を低温調理し、やわらかくジューシーに仕上げました。

⑬お食事・酒楽 やまちゃん
しか肉のローストどんぶり 900 円(税込)



昨年に続き、またぎ丼のスペシャル版!猪・鹿肉は臭みがなく食べやすいと好評です。

⑭水上村物産館 水の上の市場
スペシャルまたぎ丼(猪鹿鳥(イノシカチヨウ)丼) 1,200 円(税込)

お知らせ

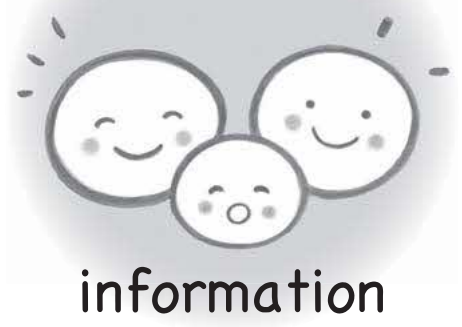

information

その他
道路に張り出している木の伐採にご協力を!!

道路や歩道への枝の張り出しや倒木により歩行者や自動車等に損害が発生した場合、樹木所有者の管理責任を問われることがあります。よって、道路沿いで樹木を所有されている方は点検を実施していただき、危険

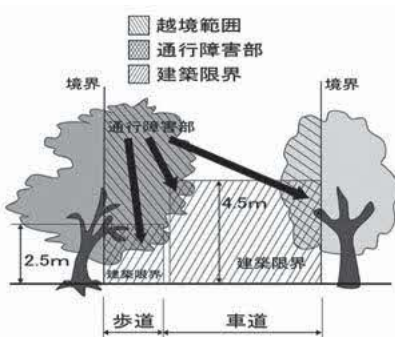

な場合は伐採する等の措置を講じていただきますようお願いいたします。
関県道路保全課
 ☎096(333)2495

その他
新しい家族を待っています!

ペットを飼おうと思ったとき、保健所や動物愛護センターから保護犬や保護猫を迎え入れるという選択肢があります。県では、譲渡対象となる犬や猫をホームページで紹介しています。詳しくは、

熊本県動物愛護ホームページ
 で検索!

※最期まで大切に飼育していただける方お待ちしております(譲渡には条件があります)

関人吉保健所
 ☎(22)3108
県動物愛護センター
 ☎096(380)3310



その他
引っ越しサービスに関するトラブルにご注意ください

大学の新生や新社会人などが一人暮らしを始めるこの時期は、毎年、転居時の引っ越しサービスについての相談が全国の消費生活センターに多く寄せられます。

トラブルを避けるため、引っ越し業者を選ぶ際は、複数の業者から見積りを取り、作業員数や保証等、価格以外についてもよく検討することが大切です。契約時は必ず約款等を確認しましょう。

消費者トラブルでお困りの場合は、「188」にお電話ください。近くの消費生活センター等に繋がります。



【ワンストップ就労相談窓口・ジョブカフェ(無料)】

人吉・球磨地域の人材確保・マッチングのため、ジョブカフェ・球磨ランチは、事業所・求職中の方々の支援をしています。

就労に関するどんなことでも、(応募書類作成等)お気軽にご相談ください。

■対象者: 求職、転職希望の方、採用活動中の事業所、どなたでもOK! 年齢制限なし。
 (事業所・求職者本人・家族・学校の先生)

■開所時間: 月曜日～金曜日(10:00～17:00) 祝祭日は休み(予約制)

■問合せ先: ジョブカフェ・球磨ランチ 電話番号: 22-0555

■住所: 〒868-8503 人吉市西間下町86-1 球磨地域振興局3階

■2月出張相談会日程



期日	時間	場所
2月14日(水)	13:00～16:00	湯前レールウイング展示体験販売施設
2月16日(金)	13:15～16:00	ハローワーク球磨会議室(面接セミナー)
2月22日(木)	13:00～16:00	多良木町多目的センター
2月28日(水)	13:00～16:00	あさぎり町ポッポ館2F和洋室

2種類同時発売! 2/14(水)-3/15(金)
バレンタインジャンボ
 1等・前後賞合わせて

3億円
 1等・前後賞合わせて
3,000万円

「バレンタインジャンボミニ」の1等当せん確率は**10倍!**
 「バレンタインジャンボ」の1等当せん確率の

2つの「バレンタインジャンボ」合計で**5,000本以上!**
 \100万円以上の当せん本数は/

ジャンボ宝くじが楽しくなる、3つの買い方!

3連バラ 30枚セット	福連100 100枚セット	福バラ100 100枚セット
9,000円	30,000円	30,000円

連番 1等と1等の前後賞、合わせて当せんのチャンス! バラ 1枚ごとに、当せんの期待!

詳しくは宝くじ公式サイトをご覧ください。

発売 全国都道府県及び20指定都市 受託 **みずほ銀行**

第993回 全国自治宝くじ バレンタインジャンボ宝くじ
 1等 2億円×11本・前後賞各5,000万円(発売総額330億円・11ユニットの場合 ※1ユニット1,000万枚)
 第994回 全国自治宝くじ バレンタインジャンボミニ
 1等 2,000万円×50本・前後賞各500万円(発売総額150億円・5ユニットの場合 ※1ユニット1,000万枚)
 抽せん日はともに3月22日(金) 支払開始日は3月27日(水)になります。各1枚300円
 ＊お問い合わせ先:宝くじコールセンター
 TEL 0570-01-1192(ナビダイヤル有料) TEL 011-330-0777(有料)
 宝くじ公式サイト <https://www.takarakuji-official.jp/>

知ってください!!
その香り
困っている人もいます

柔軟剤などの香りで頭痛や吐き気がするという相談があります。
 自分にとって快適な香りでも、困っている人もあることをご理解ください。

香りの感じ方には個人差があります。
 香り付き製品の使用に当たっては、周囲の方にもご配慮下さい。
 なお、使用される場合は、使用量の目安なども参考に。

出典：消費者庁ウェブサイト
 (URL:https://www.caa.go.jp/policies/policy/consumer_safety/other/index.html#other_002)

「ほったらかしたら大変ばい! モッチャン 城次の「相続・遺言」肥後にわか&無料相談会~相続登記申請義務化ってなに!?!~」開催のお知らせ

熊本地方務局及び熊本県司法書士会は、「ほったらかしたら大変ばい! モッチャン 城次の「相続・遺言」肥後にわか&無料相談会~相続登記申請義務化ってなに!?!~」を開催いたします。相続・遺言について本橋馨さん、ばってん城次さんと楽しく学びながら、相談会では、司法書士が相続・遺言に関する様々な疑問・お悩みの解消をお手伝いいたします。

相談については、秘密は固く守られますので、お気軽にご相談ください。

【相談例】

相続の手続きがよく分からない、遺言書を残したい、相続登記の申請義務化について知りたい、相続についての話し合いがまとまらない、相続人と連絡がとれない 等々

開催日時：1. 肥後にわか 令和6年1月28日(日) 午後1時~午後2時30分(予約不要)
 2. 相談会 令和6年1月28日(日) 午前10時~午後4時(予約不要)

開催場所：1. 肥後にわか 人吉市カルチャーパレス 小ホール
 2. 相談会人吉市カルチャーパレス ホール棟 ホワイエ

共催：熊本地方務局 熊本県司法書士会

事前の問い合わせ先：熊本県司法書士会事務局(電話 0963-64-2889)

能登半島地震に対する 募金箱を設置しました

1月1日(月)に発生いたしました令和6年能登半島地震を受け、被災者被災地支援活動の一環として募金箱を設置しました。設置個所は、役場保健福祉課窓口と岩野公民館教育課窓口の2カ所です。皆さまのご協力をよろしくお願いいたします。



【お詫びと訂正】

広報みずかみ1月号の消防ラッパ操法大会及び第1回水上村分館対抗駅伝大会の記事に誤りがありましたので以下のとおり訂正し、お詫び申し上げます。

P7 消防ラッパ操法大会

誤り 本村消防団ラッパ隊は、現在7名が所属し
正 本村消防団ラッパ隊は、現在6名が所属し

P10第1回水上村分館対抗駅伝大会

誤り 11位 高澄分館
正 11位 高瀬分館

みずかみむらの情報発信 (^ ▽ ^) /

【ホームページ】



水上村公式
各行政情報や採用試験をご案内



スカイヴィレッジ
標高1000mの全天候型高地
トレーニング施設



サクラヴィレッジ
村のトレーニングジム



フィールみずかみ
観光ポータルサイト feel MIZUKAMI
観光モデルコースや観光情報を紹介。
移住希望者の方や観光のお客様向け。

【生活に役立つアプリ】



iOS Android
ライフビジョン
防災無線の聞き逃しを防ぐ



公開型 GIS
村の防災マップ



母子手帳アプリ 母子モ
妊娠から出産、子育てまでを
フルサポート



【村の SNS】



公式 LINE(ライン)
イベント情報やくらし情報をお届け。
プッシュ通知機能で、
情報を探す手間が省けます！



公式 Instagram(インスタグラム)
@mizukami.village
村の最新ニュースや観光情報をお届け。



公式 facebook。



公式 YouTube

あかちゃん紹介



おと
右田 鳳人くん(男)
(令和5年11月7日生まれ)
水上村大字岩野上楠
父：洋平さん 母：教子さん
我が家 男三太郎
仲良く、大きくな～れ～♪



人のうごき

令和5年12月末現在
人口 1,976 (-3)
男 932 (±0)
女 1,044 (-3)
世帯数 843 (+1)
() 内は先月比



おくやみ

熊 シツ子(博則) 幸野 椎葉 一夫(明代) 舟石
藏座ハルエ(誠也) 舟石 椎葉 ツヤ(泰壯) 神揚
富山 憲治(朗子) 高澄



ごみ袋に入れる前に一度確認を!

ごみの分別に関するQ&A

- Q 中がアルミコーティングされている紙パックは資源(牛乳パック等)としてだしていい?
A 中がアルミコーティングされているものは紙製容器包装(紙箱等)として出してください。
- Q 人吉球磨クリーンプラザへ直接持ち込む時の料金は?
A 10kg当たり100円です。ただし、家庭から持ち込まれる資源ごみについては無料です。
- Q 粗大ごみはどうやって出すの?
A 人吉球磨クリーンプラザへ直接お持ち込みいただくか、水上村の許可業者による収集(有料)となります。
- Q 洗濯機、衣類乾燥機、テレビ、エアコン(室外機を含む)、冷蔵庫・冷凍庫の破棄方法は?
A 洗濯機、衣類乾燥機、テレビ、エアコン(室外機を含む)、冷蔵庫・冷凍庫といった家電4品目は、家電リサイクル法により、クリーンプラザでは、収集・持ち込みできません。過去に製品を購入した小売業者へ依頼、または買い換え時に引き取りを依頼してください。小売業者で引取りが出来なかった場合は、水上村が許可した業者(一般廃棄物収集運搬業者)へ依頼してください。(許可業者については役場へお問い合わせください。)

↓ごみの出し方に困った際に、ぜひご利用ください! ↓

【人吉球磨ごみ分別アプリ】

ごみ分別
AppStore (iPhone)
PlayStore (Android)
からダウンロード!

右のQRコードからアクセスできます▶

App Store
からダウンロード



Google Play
でダウンロード



【問合せ先】

保健福祉課

TEL 44-0313 (直通)

燃えるごみ 燃えないごみ・鉄くず・ガラス・陶器

アルミ缶・スチール缶・透明びん・茶色びん

日 SUN	月 MON	火 TUE	水 WED	木 THU	金 FRI	土 SAT	
<p>★ イベント</p> <p>👤 お知らせ</p> <p>💰 税金</p> <p>👤 お知らせ</p> <p>👤 元気クラブ</p>		<p>保……保健センター (☎44-0782)</p> <p>岩公…岩野公民館 (☎44-0333)</p> <p>石交……石倉交流施設</p> <p>多保…多良木町保健センター</p> <p>さくら…さくらヴィレッジ</p>			<p>1 </p> <p>👤 岩公 9時30分～</p> <p>👤 石交 13時30分～</p> <p>👤 3・6か月児健診 12時50分～ 多保</p>	<p>2</p>	<p>3</p>
<p>4</p> <p>★ 第8回桜カップ 空手道大会</p>	<p>5 </p>	<p>6 </p> <p>👤 健康相談 保 10時～12時</p>	<p>7 </p> <p>👤 運動教室 岩公 13時30分～14時30分</p>	<p>8 </p> <p>👤 岩公 9時30分～</p> <p>👤 石交 13時30分～</p> <p>👤 離乳食教室 受付9:30まで 多保</p> <p>👤 行政相談 保 13時～15時</p> <p>👤 弁護士無料相談 保 13時～16時</p>	<p>9</p>	<p>10</p>	
<p>11 建国記念の日</p>	<p>12 振替休日</p> <p></p>	<p>13 </p> <p>👤 健康相談 保 10時～12時</p>	<p>14 </p> <p>👤 運動教室 岩公 13時30分～14時30分</p>	<p>15 </p> <p>👤 岩公 9時30分～</p> <p>👤 石交 13時30分～</p>	<p>16 </p> <p>👤 5歳児育児学級 13時～ 保</p>	<p>17</p>	
<p>18</p>	<p>19 </p>	<p>20 </p> <p>👤 健康相談 保 10時～12時</p>	<p>21 </p> <p>👤 運動教室 岩公 13時30分～14時30分</p>	<p>22 </p> <p>👤 岩公 9時30分～</p> <p>👤 石交 13時30分～</p> <p>👤 ひめトレ 保 10時～11時</p>	<p>23 天皇誕生日</p>	<p>24</p>	
<p>25</p>	<p>26 </p> <p>👤 2月口座振替日</p>	<p>27 </p> <p>👤 健康相談 保 10時～12時</p>	<p>28</p>	<p>29 </p> <p>👤 2月納期限</p> <p>👤 岩公 9時30分～</p> <p>👤 石交 13時30分～</p>	<p>☆ごみ袋には必ず名前を書い てください。</p> <p>※予定ですので、変更になることがあり ます。</p>		

球磨医師会休日在宅医 & 当番薬局

※病院の都合により変更となる場合があります。ご了承ください。
※休日当番医に行かれる際は、事前に電話で確認をお願いします。

日 曜日	病 院	薬 局		
4 日	東病院 ☎45-5711 ほづみ皮膚科医院 ☎26-5300 人吉医療センター小児科 ☎22-2191	外山胃腸病院 ☎22-3221 人吉皮膚科医院 ☎22-6211	マリン岡原薬局【あ】 ☎45-6023 きりん薬局岡原店【あ】 ☎45-1280	さくら調剤薬局医療センター前店【人】 ☎32-9657 高階誠心堂薬局西間店【人】 ☎22-7880
11 日	犬童耳鼻咽喉科 ☎43-0777 小川整形外科医院 ☎38-3455 たかはし小児科内科医院 ☎24-2222	人吉リハビリテーション病院 ☎24-6111 ふかみ耳鼻咽喉科 ☎24-1126	きりん薬局原田店【多】 ☎42-6900 たんぼ薬局【人】 ☎23-6170	クスノキ薬局御薬園店【人】 ☎32-9183 宝来調剤薬局【人】 ☎22-6884
12 月	こんどう整形外科 ☎45-6555 脳神経外科小林クリニック ☎38-5670 増田クリニック小児科 ☎22-3570	万江病院 ☎22-2357 平井整形外科リハビリテーションクリニック ☎24-8213	きりん薬局免田店【あ】 ☎49-9120 百太郎薬局【錦】 ☎28-8123 五日町薬局【人】 ☎23-6228	さくら調剤薬局瓦屋店【人】 ☎22-1677 エスエス堂城本店【人】 ☎22-0337
18 日	そのだ医院 ☎43-2063 権頭医院 ☎36-0008 公立多良木病院小児科 ☎42-2560	光永医院 ☎22-2366 愛甲産婦人科 ☎22-4020	犬童薬局【湯】 ☎43-3903 くま薬局【相】 ☎35-1300 ファースト薬局多良木いちご【多】 ☎42-6888	エスエス堂瓦屋店【人】 ☎22-6550 まえた薬局【人】 ☎23-2987 山口薬局【多】 ☎42-2123
23 金	宮原医院 ☎42-2082 たかの眼科 ☎47-2550 堤病院付属九日町診療所小児科 ☎22-2251	堤病院付属九日町診療所 ☎22-2251 みなみ眼科 ☎22-6820	山口薬局ピーチ店【多】 ☎42-7712 くま薬局【あ】 ☎49-9630	さくら調剤薬局九日町店【人】 ☎22-2162
25 日	渡辺医院 ☎42-2541 犬童内科胃腸科医院 ☎45-1125 やまむら小児科・内科 ☎45-0005	みのだ内科循環器科 ☎28-3111 三浦整形外科医院 ☎22-3401	高階誠心堂薬局たろぎ店【多】 ☎42-1117 くま薬局【あ】 ☎49-9630	さくら調剤薬局西間店【人】 ☎22-8850 エスエス堂きりん本町薬局【あ】 ☎45-6330

【水】…水上村 【錦】…錦町 【あ】…あさぎ町 【多】…多良木町 【湯】…湯前町 【相】…相良村 【人】…人吉市

