

自然と共に生きる

Village information magazine

広報 令和6年

3月

No.626

みまがみ

未来に向かって
出発進行!

DEN-EN SYMPHONY

THE 100 LINE
100
湯前線
100th ANNIVERSARY

MT-50T
RAILROAD

DEN-EN SYMPHONY

KUMAGAWA RAILROAD

KUMAGAWA RAILROAD

SACE

MONSTER
HEATER
BLISTER
BROKERS

「地域の宝」であり続けるために

湯前線開業100周年記念特集

令和6年3月30日。

くま川鉄道の前身、国鉄湯前線の開業から100年を迎えます。

度重なる苦難を乗り越えながら、人吉球磨に住む人々の生活を支えてきた鉄道は「地域の足」とするとともに「地域の宝」でもあります。

この先も「地域の宝」であり続けるために必要なものは――。

国鉄湯前線・くま川鉄道のこれまでと、これからを追いました。



この特集は人吉市・錦町・多良木町・湯前町・水上村・相良村・五木村・山江村・球磨村・あさぎり町の広報担当者が協力して作りました。表紙の写真はくま川鉄道株式会社の許可を得て撮影しています。

▲田んぼのそばを黒煙を上げて走る国鉄湯前線の蒸気機関車(提供：くま川鉄道)

くま川鉄道の前身である国鉄湯前線は大正13年(1924年)3月30日に開業。当初は人吉・肥後西村・一武・免田・多良木・湯前の6駅で運行していました。山々に囲まれた球磨盆地を走る湯前線には、人々だけでなく木材を積んで走る貨物列車としての一面も。しかし、トラック輸送の発達や外国産木材などの需要増の影響で、多良木・湯前間、続いて、人吉・多良木間の貨物列車が廃止。自動車間の普及で人々の利用も減り、ついには旅客列車も廃止の方針が決まりました。湯前線は国鉄分割民営化後に発足したJR九州に移管されましたが、廃止することが前提でした。湯前線の頃から利用者の大部分を占めるのは、沿線に通う学生たちでした。学生たちの通学手段を残すために地域住民が協力し、存続運動を

湯前線の歴史

沿線地域で展開。行政と民間が出資する第三セクター方式での存続が決まり、平成元年(1989年)10月1日に、くま川鉄道としての運行がスタートしました。その後も地域の足として活躍を続け、ことし3月30日に国鉄湯前線開業から100年を迎えます。

▼国鉄時代の湯前駅と蒸気機関車(提供：くま川鉄道)



Interview

鉄道は 心のつながりの場所

人吉鉄道観光案内人会 会長

立山 勝徳 さん(88 = 人吉市)

昭和32年に日本国有鉄道(通称:国鉄)に入社。機関士として蒸気機関車(SL)やディーゼル機関車を運転。昭和62年に退職。現在はツアーの案内や中学生を対象に鉄道についての講話を行っている。



— 国鉄時代を振り返って —

一番大変だったのは機関車をバックで運転することでした。湯前駅には機関車の方向を変える転車台がないため、人吉駅～湯前駅までバックで運転しなければなりません。後ろには石炭などを載せた炭水車を連結していて、進行方向が確認できず、窓から顔を出して運転していました。石炭のくずなどが顔に飛んでくるため、防じん眼鏡をかけないと運転できませんでしたし、冬は風が冷たくて大変でした。霧が濃い日は視界が悪い^{ひんぱん}ため、速度を落としながら汽笛を頻繁に鳴らしていました。

— くま川鉄道への思い —

令和2年7月豪雨災害で、くま川鉄道が今後どうなるのか心配でしたが、永江社長を中心に社員の皆さんも一生懸命頑張っていってほしいです。鉄道は単に人や物を運ぶだけでなく、心のつながりの場所。上・中・下球磨を1つの線路とすることで、人々の交流や心のつながりが生まれる場所になればうれしいです。大変だとは思いますが、地元の鉄道を守ってもらいたいと思います。

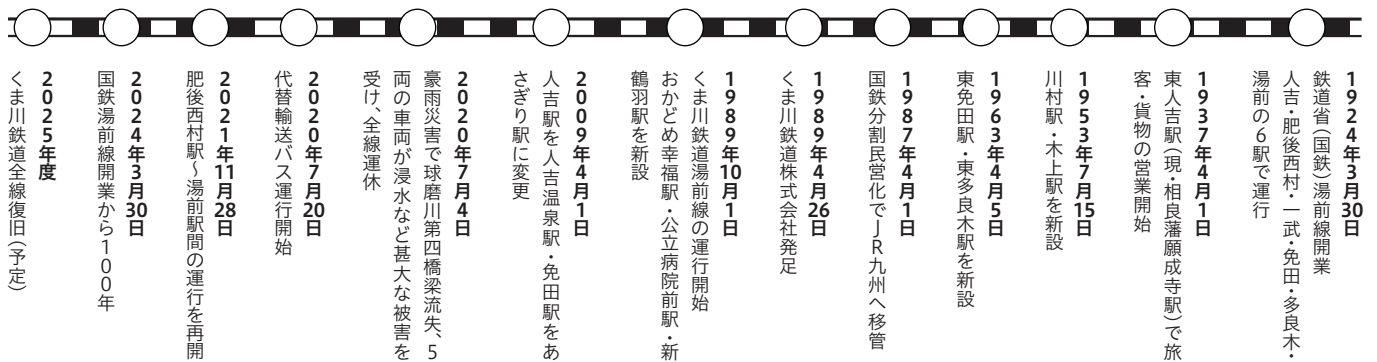

開業100周年記念事業

湯前線100周年を祝って、くま川鉄道株式会社ではさまざまな記念事業が計画されています。くわしくは同社のホームページをご覧ください。



▲ホームページ



ヘッドマーク運行

湯前線開業100周年を記念し、列車の先頭部に特製ヘッドマークを取り付けて運行中です！
期間：9月30日まで
運行：肥後西村～湯前区間、毎日運行



くまつまつり

5月5日に「湯前線100周年記念くまつまつり」を開催！子どもから大人まで楽しめる鉄道一色のイベントです。

※写真は昨年開催の「秋のくまつまつり」の様子

くま鉄の今

令和2年7月豪雨を乗り越えて

過疎地域の公共交通

国鉄時代から人吉球磨地域の足として、多くの人々を運び続けているくま川鉄道。

過疎地域の最重要課題とも言える人口減少と少子高齢化の影響は、地域の公共交通にも大きな影を落としています。

くま川鉄道の主な利用者は高校生や自家用車を持たない人々。生徒数が年々減少することで定期券収入も減少。赤字経営が続く状況となっています。

【年間利用者数の推移】

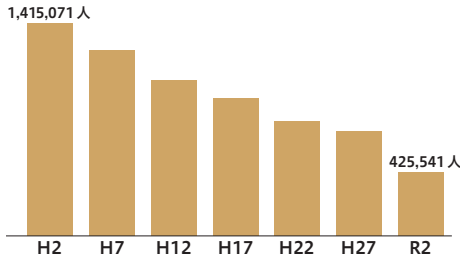

▲30年間で約100万人減少している



▲豪雨災害で浸水被害を受けた車両

災害とコロナ

厳しい経営状況が続く中、くま川鉄道にさらなる試練が。全世界の有り様を一変させた新型コロナウイルス感染症の爆発的な感染拡大と

県南に大きな爪痕を残した令和2年7月豪雨災害です。新型コロナウイルス感染症は、高い感染性から人の動きを制限し、公共交通機関な

どの経営に大打撃を与えました。令和5年5月に感染症法上の位置づけが5類となった

ことで、人の動きは戻りつつありますが、公共交通機関が受けた損失は依然、残されたままとなっています。

令和2年7月豪雨災害では球磨川第四橋梁きようりょうの流失や保有する全車両が水没するなど、くま川鉄道も甚大な被害を受けました。3両を復旧整備し、現在は湯前駅～肥後西

村駅間の部分運行を行っています。肥後西村駅～人吉温泉駅間は代替バスで対応中。利用者の大半が乗り換えを余儀なくされる状況です。



▲部分運行再開をみんなで祝い

全線再開に向けて

令和2年7月豪雨災害で流失した球磨川第四橋梁の復旧工事が続けられています。同工事を含め、全線再開に向けて支援しているのが「くま川鉄道再生協議会」です。

同協議会では地元自治体や関係団体などの連携強化を進め、支援策や利活用促進策などの検討・協議を重ねています。今後は上下分離方式の導入に向け、鉄道施設などを管理する新たな法人の設立やくま川鉄道株式会社から移管する鉄道施設などの整理調整などを進めていきます。

取り巻く環境の変化

部分運行で高校生の通学の足として再開したくま川鉄道。以前は始発から多くの高校生が乗り込む姿が見られましたが、高校の朝課外授業が

▼復旧作業中の球磨川第四橋梁(肥後西村駅～川村駅間)



無くなったことで、その風景は見られなくなりました。

人々の生活のあり方で鉄道を取り巻く環境は絶えず変化していきませんが、くま川鉄道は今日も変わらず球磨盆地の中央を走ります。この風景が次の100年まで続くためには、私たちの支えが必要です。

※上下分離：線路などの施設管理(下部)と車両などの運行・運営(上部)をする組織を切り分け、下部と上部の会計を独立させること



▲通学のため車両に乗り込む生徒たち(あさぎり駅)



おはようございます
行ってきます！

◀ファミリーマートIC店(人吉市鬼木町)前で代替バスを降りる生徒。ここから徒歩で人吉高校に

くま川鉄道利用者の声

生徒にとっても、地域にとっても大切な存在



ほるね
福田 陽音 さん
(球磨中央高3年=水上村)

入学時はバス通学でしたが、1年生の後半から部分運行が始まり、くま川鉄道を利用し始めました。友達と楽しく会話したり、車内から見る夕焼けはとてもきれいで癒されます。

くま川鉄道の存在は生徒にとっても、地域にとっても大切だと思うので、少しでも早い全線復旧を願っています。

親への負担が減って助かっています



左)尾方 亮太 さん(球磨工業高2年=多良木町)
黒木 翔太 さん(〃 =あさぎり町)

尾方さん)くま川鉄道がなかったら、親に送迎してもらう方法しかなく、それでは親に大きな負担がかかると思うので、鉄道の存在はありがたいです。

黒木さん)鉄道のおかげで毎日楽しく登下校できています。

くま鉄の魅力

全国の鉄道ファンも注目

自転車でレール上を走れる？

マウンテンバイクで線路上を走るレールサイクル「くまチャリ」。全線復旧までの期間限定イベントです。現役の鉄道レールを走るといふ、今しかできない貴重な体験が楽しめます。コースは十島菅原神社付近、相良藩願成寺付近の往復約4^き。木々でつくられた自然の森のトンネルや球磨川、人吉の街並みを望める走りやすいコースを走行します。「ガタンゴトン」という音は列車そのもの。電動アシスト付きで爽快に楽しめます。ことしは3月2日から運行開始予定。現在受付中です。

現存する唯一の「幸福」駅

くま川鉄道の駅には「おかどめ幸福駅」という名の駅があります。くま川鉄道がJRから湯前線を引き継いだときに新設された駅で、日本で唯一「幸福」の名がつく現役の駅です。駅近くに幸福神社として親しまれている岡留熊野座神社があることが名前の由来です。

昨年11月には台湾国内で唯一「幸福」の名がつく、台湾新北MR Tの幸福駅と、幸福のつく同駅名の友好提携が締結されました。台湾と日本、新北市と人吉球磨間の文化・経済交流を通して、さらなる観光客の増加が望まれます。

九州で唯一の風景が見られる

かつて日本中の鉄道で見られたタブレット交換の風景。タブレット交換とは、1つの路線を走る列車同士の衝突を防ぐために金属製の円盤(タブレット)やスタッフを持った列車だけが線路を走る仕組みのこと。あざぎり駅には交換の風景が残っていて、全国的にも希少なため、この交換を見るためにけに訪れるほど鉄道マニアから人気があります。

現在は被災による影響で、全線復旧までの間、形の違うスタッフ同士の交換を行うことで、安全な運行が続けられています。



▲普段見ることのできない景色がたくさん



▲周辺は「幸福」一色のおかどめ幸福駅



▲輪っかの下のバッグにタブレットがある

Interview

我ら、くま鉄応援団！

東京支社長 杉山 江利子^{えりこ}さん(東京都) / 副支社長 杉山 聡^{さとし}さん(北海道)

寄付やグッズ購入などでくま鉄を応援する人は全国に。その中で、テレビ番組を通してくま川鉄道の永江社長と出会い、社長公認の「くま川鉄道東京支社」としてボランティアで応援活動をする夫婦にくま鉄への思いを聞きました。

永江社長との出会いは約7年前。ほかの鉄道事業者の手伝いをしていた私たちに、社長から「鉄道イベントに参加したいが、社員2~3人の交通費や宿泊費などがかかるため参加は厳しい状況。手伝ってもらえないだろうか」と依頼があり、回数を重ねるうちにくま川鉄道東京支社として活動するようになりました。

令和2年7月豪雨被災前は、お客さまに「くま川鉄道はどこを走っているの?」と聞かれることが多かったのですが、被災後は「頑張ってください!」全線開通したら乗りに行きます」と励ましの声を多くかけてもらうようになり、皆さまの応援が我が事のようにうれしく感謝しています。一日も早く全線復旧できるよう、東京支社としてこれからも応援し続けます。



▲鉄道イベントがあると聞けば無償でどこへでも駆け付け、グッズ販売などに協力する杉山夫妻

くま鉄の未来

「これからも人吉球磨にはくま鉄が必要」

鉄道復旧に懸ける思い

令和2年7月豪雨災害でくま川鉄道が甚大な被害を受けたとき「赤字が年間8千万円ある会社なのに50億円もの費用を掛けて鉄道を復活させるのはどうか」という声もありましたが「復旧＝存続」「復旧しなかつたら廃線」になると思い、高校生の通学の足がどうなるのかを一番に考えました。そこで、目的地までの所要

時間が短い速達性や大量輸送性、正確に到着する定時性などの利便性、運行費用などをバスなどのほかの交通手段と比較。その結果、鉄道がまだまだ優位だということが分かり、お金を掛けてでも復活した方がこの地域にとって最善だということに。1日も早い鉄道の復旧・復興が責務だと思いい、社員全員が一丸となって復旧・復興事業と同時に通常の運行を行っています。

赤字対策に動画配信

収入源を増やす取組として、令和4年6月にYouTubeチャンネル「くま鉄チャンネル」を立ち上げました。現在（1月末時点）、チャンネル登録者数は約3千人。公開した動画を再生することで、くま川鉄道に収入が入ります。この収入で少しでも赤字を補うことができれば、鉄道に投じられている補助金を医療や福祉、教育に回すことができるのではと考えています。人吉球磨の皆さんにもぜひ視聴していただき、協力してほしいです。

鉄道が必要な理由

現在、湯前駅～肥後西村駅間で部分運行をしながら、令和7年度の全線開通に向けて計画を進めています。くま川鉄道がほかの輸送手段より優

位である以上、全線開通後も存続していくことが大切で、利用者を増やしていくことが課題です。存続できなければ、通学する手段が無い高校生が不便さを理由に人吉球磨を出ていく恐れがあります。人口流出は少子化が進む人吉球磨の衰退に拍車をかける可能性も…。鉄道の存続で高校生の通学の利便性を保ち、地元に残りやすい環境を作り出すことも大事なことだと思っております。このことは、地域経済を考えると、鉄道だけの問題ではなく地域全体の問題として捉える必要があります。人吉球磨地域にはまだまだくま川鉄道が必要です。湯前線開業100周年をお祝いするとともに、これを機に「地域公共交通をみんなで大切にしていこう」という、さらなる気運の高まりを地域全体で図っていかたいと思います。

チャンネルを登録して、くま鉄を応援しよう！

くま川鉄道株式会社が運営するYouTubeチャンネル「くま鉄チャンネル」では、くま川鉄道の魅力や沿線地域の魅力、被災後の状況や全線復旧までの出来事、鉄道の豆知識などを発信しています。チャンネルを登録してぜひご覧ください。



▲くま鉄チャンネル

◀一番人気の動画「【密着】鉄道の車掌ってどんな仕事？」



くま川鉄道株式会社取締役社長 永江 友二 さん(59 = 人吉市)

列車通学の経験はないが、五高校体育大会の応援に行くために湯前線を利用して。列車通学の同級生から列車内での出来事を聞くのがとてもおもしろかったことを覚えている。

奥球磨路での熱き闘い！

～第10回公認奥球磨ロードレース大会～



1月21日(日)、水上村、湯前町、多良木町の3町村合同と(一財)熊本陸上競技協会の主催で開催され、6部門に503名がエントリーし、372名が出走。ナンバーカード「1」番には公務員ランナーとして名を全国に知らしめたプロランナー川内優輝選手(現在あいおいニッセイ同和損保所属)を招待。また、各種有名大会経験者など合計31名を招待しました。

水上学園前をスタート、水上村役場前をゴールとし、本村からは6名が出走。レースは、一般女子ハーフの部は一山麻緒選手(資生堂ランニングクラブ)が3連覇を達成。一般男子ハーフの部は、吉田祐也選手(GMOインターネットグループ)が7.8km地点でトップ集団から抜け出し、2位グループに差を詰められる場面もありましたが残り3.5km地点で再スパートをかけ、そのまま押し切り見事優勝を納めました。

村民のみなさま、沿道での応援ありがとうございました。



4



3



2



1. 一斉にスタートする一般男女ハーフの部の選手。駆け下りてくる選手たちの足音に心躍る 2. 一般男子ハーフの部 優勝 吉田祐也選手 3. 一般女子ハーフの部 優勝 一山麻緒選手 4. 高校男子10kmの部優勝 飯田ケビン選手 5. 女子フリー5kmの部優勝 江副夏穂選手 6. 中学男子の5kmの部優勝 中村天茶選手 7. 中学女子5kmの部優勝 野口明香里選手 8. 唐鎌航也選手(上球磨消防) 9. 河野太志朗選手(BRIGHT) 10. 谷山凌太選手(BRIGHT) 11. 淋優人選手(BRIGHT) 12. 木下瞬希選手 (BRIGHT) 13. 木下智陽選手(BRIGHT)



第10回公認奥球磨ロードレース大会入賞者一覧

(当日出走者 372名)



【男子】

男子ハーフの部 (出走者 96名)

| | | |
|----|------------------------|-------------|
| 1位 | 吉田 祐也 (GMOインターネットグループ) | 1時間 03分 07秒 |
| 2位 | 下田 裕太 (GMOインターネットグループ) | 1時間 03分 23秒 |
| 3位 | 川端 千都 (SGホールディングス) | 1時間 03分 26秒 |
| 4位 | 橋爪 孝安 (SGホールディングス) | 1時間 04分 01秒 |
| 5位 | 安原 海晴 (駒澤大学) | 1時間 04分 02秒 |
| 6位 | 三垣 貴史 (日置市役所) | 1時間 04分 04秒 |
| 7位 | 竹村 拓真 (SGホールディングス) | 1時間 04分 20秒 |
| 8位 | 渡野 幹太 (日本体育大学) | 1時間 04分 59秒 |

高校男子 10kmの部 (出走者 134名)

| | | |
|----|-----------------|---------|
| 1位 | 飯田ケビン (小林高校) | 30分 23秒 |
| 2位 | 浦川 葉伍 (開新高校) | 30分 33秒 |
| 3位 | 宗像 琢磨 (大牟田高校) | 30分 34秒 |
| 4位 | 池田 真大 (千原台高校) | 30分 41秒 |
| 5位 | 園木 縁 (熊本工業高校) | 30分 43秒 |
| 6位 | 蒲生 悠 (宮崎日大高校) | 30分 45秒 |
| 7位 | 奥村 耀陸 (大牟田高校) | 30分 46秒 |
| 8位 | 小園 竜成 (鹿児島城西高校) | 30分 55秒 |

中学男子5kmの部 (出走者 66名)

| | | |
|----|-----------------|---------|
| 1位 | 中村 天茶 (フィオーレAC) | 15分 32秒 |
| 2位 | 竹ノ下鳳瞳 (南城陽中学校) | 15分 39秒 |
| 3位 | 足立 悠 (桂中学校) | 15分 44秒 |
| 4位 | 柳瀬 日馬 (あさぎり中学校) | 15分 53秒 |
| 5位 | 斉藤 元 (小林中学校) | 15分 58秒 |
| 6位 | 古沢 崇翔 (NJAC) | 16分 01秒 |
| 7位 | 福田 幸誠 (小林中学校) | 16分 01秒 |
| 8位 | 永本 奏士 (NJAC) | 16分 06秒 |

【女子】

女子ハーフの部 (出走者 12名)

| | | |
|----|---------------------|-------------|
| 1位 | 一山 麻緒 (資生堂ランニングクラブ) | 1時間 12分 26秒 |
| 2位 | 優雅 優雅 (メモリード) | 1時間 12分 38秒 |
| 3位 | 永友 紗季 (名城大学) | 1時間 13分 52秒 |
| 4位 | 坂川 恋露 (鹿児島銀行) | 1時間 14分 04秒 |
| 5位 | 立迫 望美 (東洋大学) | 1時間 14分 47秒 |
| 6位 | 倉岡 奈々 (鹿児島銀行) | 1時間 16分 16秒 |
| 7位 | 上原 美幸 (鹿児島銀行) | 1時間 17分 52秒 |
| 8位 | 平田 優月 (名城大学) | 1時間 18分 45秒 |

女子フリー5kmの部 (出走者 26名)

| | | |
|----|-------------------|---------|
| 1位 | 江副 夏穂 (文徳高校) | 17分 23秒 |
| 2位 | 坂元 葵衣 (福岡大学) | 17分 29秒 |
| 3位 | 山下 紗瑛 (熊本信愛女学院高校) | 17分 32秒 |
| 4位 | 原 あかり (福岡大学) | 17分 37秒 |
| 5位 | 上 環 (国分中央高校) | 17分 40秒 |
| 6位 | 福島 千花 (文徳高校) | 17分 40秒 |
| 7位 | 飯川 紗良 (文徳高校) | 17分 48秒 |
| 8位 | 緒方 陽花 (熊本信愛女学院高校) | 17分 51秒 |

中学女子5kmの部 (出走者 38名)

| | | |
|----|-----------------|---------|
| 1位 | 野口明香里 (aileRC) | 17分 54秒 |
| 2位 | 徳澄 心花 (NJAC) | 18分 07秒 |
| 3位 | 池水 実花 (NRA) | 18分 22秒 |
| 4位 | 新 望優 (人吉第二中学校) | 18分 23秒 |
| 5位 | 前田百合愛 (あさぎり中学校) | 18分 27秒 |
| 6位 | 宇野 史栞 (aileRC) | 18分 29秒 |
| 7位 | 檜崎 菜月 (aileRC) | 18分 34秒 |
| 8位 | 田部 蒼依 (aileRC) | 18分 35秒 |

慈眼院で放水訓練 文化財防火デー

第70回文化財防火デーに伴い、2月3日（土）に慈眼院（湯山覚井）にて、上球磨消防署指導の下、水上村消防団第二分団の覚井班、神揚班による放水訓練や近隣住民を対象とした、消火器の取り扱い訓練を実施しました。

文化財防火デーは、昭和24年1月26日に、現存する世界最古の木造建造物である法隆寺（奈良県斑鳩町）の金堂が炎上し、壁画が焼損したことを契機として始まったもので、文化財防火運動を通して、日頃の文化財愛護思想の高揚を図ることを目的として設けられたものです。

今後も、水上村に残る大切な文化財の保護に皆様のご協力をよろしくお願いいたします。



水上ロゲイニング 初開催

水上村地域おこし協力隊主催で、1月13日（火）に「水上ロゲイニング in 岩野」が初めて開催されました。

ロゲイニングとは、スタート直前に示される地図に示されたチェックポイントをできるだけ多く制限時間内にまわり、得られた点数を競う野外スポーツです。自分たちの体力を考えながら、^{たど}迎る順序を作戦立てながらまわります。歩くのもよし、走るのもよしのレースです。

当日は、村内のみならず、遠方は福岡や鹿児島まで計41名の参加がありました。青空のもと、家族、同好会またはソロで、岩野地区を駆け巡りました。

チェックポイントは、地域おこし協力隊員が自分たちの足で見つけ、設定した38か所。参加した村内の方からは、「半分以上は知らない場所でした」というくらい、探しがいい内容となっていたようです。参加者の探検心がくすぐられます。

ゴール後は、水上産のお米やイチゴ、紅茶などを使用し、地域おこし協力隊お手製の豚汁、おにぎり、ミルクティー、フルーツサンドがふるまわれ、レースを振り返りながら、食事を堪能されていました。



鬼は一そと！ 各保育所で豆まき

2月3日（土）の節分の日になんで、2日（金）に村内各保育所で豆まきが行われました。遊戯室で節分のお話を聞いたり、歌を歌ったりした後、鬼の人形などにボールを投げるゲームをして楽しく遊びました。

しかし、楽しい時間が一変。先生と一緒に作ったお面や豆の入れ物を身につけた矢先、鬼が突然ドアを「ドンドンドン！」と叩いて現れました。子どもたちは、泣いて逃げ回りながらも、みんなで力を合わせて鬼を追い払っていました。最後は、「いい子でいる」と約束をして笑顔バイバイする子どもたちでした。

湯山保育所



岩野保育所



川内優輝選手が水上学園で陸上教室

1月22日（月）に水上学園にて、川内優輝選手による陸上教室が行われました。これは、川内選手が所属するあいおいニッセイ同和損保企画の、マラソンを通じて地域へ貢献する「マラソンキャラバン」の一環で、当日は、1～6年生の児童100人と、ジョギングを行いました。

埼玉県庁の公務員ランナーとして脚光を浴び、2019年からはプロランナーへ転向し、様々な功績をあげている川内選手。前日に行われた公認奥球磨ロードレース大会への出場は、8回目を誇ります。今回のレースで、けがを負ったものの、持ち前のシャキッとした明るさで、児童と話をしながら、グラウンドを一緒に走りました。





水上学園だより 3月号

1. 生徒会立会演説会・投票 1月16日（火曜日）



生徒会役員改選に向けた立会演説会と投票を行い、演説会には5・6年生も参加しました。候補者たちは力のこもった演説を行い、水上学園をさらに良くしていこうという意気込みが伝わってきました。

2. 6年生租税教室 1月22日（月曜日）



水上市役場税務住民課による租税教室が行われました。税金がいろいろな生活場面で自分たちを支えていることを学んだり、実際の現金の重さを体感したり、日頃の授業とは違う学びができました。

3. 7年生調理実習 1月31日（水曜日）



家庭科の授業で調理実習を行いました。栄養バランスや組み合わせを考え、2～3人の班ごとにカレーライス、シチュー、副菜として野菜サラダやきんぴらなどを作りました。何杯もおかわりするなど、とてもおいしかったようです。



みんなで投票。みんなに参加。



熊本県知事選挙が行われます！

みなさん、そろって投票しましょう！

- ◎投票日 令和6年3月24日(日)
投票時間 午前7時～午後6時
投票所 入場券に場所が記載されています

- ◎期日前投票
期 間 3月8日(金)～3月23日(土)
投票時間 午前8時30分～午後8時
投票所 水上村役場1階
※土・日・祝日も投票できます
※必ず入場券を持参ください

●投票日、期日前投票ができない方は、不在者投票をすることができます。

- 《方法》①滞在地の選挙管理委員会で投票する
②指定病院、指定施設等で投票する
③郵便投票する(要件があります)

お問い合わせは、選挙管理委員会事務局へ

TEL 44-0311 (水上村役場総務課内 担当：岡本)

右田 春美さん

令和5年度熊本県社会福祉功労者表彰受賞

令和6年1月31日(水)、熊本県庁において、熊本県社会福祉功労者及び団体等知事表彰式が行われ、社会福祉功労者として、水上村民生委員の右田春美さん(江代古川)が受賞されました。

主任児童委員として12年と民生委員として4年、現在も引き続き民生委員として、相談支援や見守り等の社会福祉増進に努められ、その功績が認められたものです。

これからも、水上村の福祉の向上のため、ますますのご活躍を期待しています。



大谷選手からグローブが届きました！

メジャーリーガーの大谷翔平選手から3つのグローブが水上学園に寄贈されました。同封されていた大谷選手からの手紙には、「このグローブを通じて、野球に興味を持ってもらい、次の世代に夢を与え、勇気づけるためのシンボルになることを望みます。」とメッセージが添えられていました。

子どもたちは、さっそく大谷選手のグローブを使ってキャッチボールなど野球を楽しんでいました。



『1 ha 以上の土地取引には、届出が必要です』

○届出の必要な土地取引

1 ha (10,000 m²) 以上の土地について、売買・交換・地上権の設定・譲渡等の契約を締結した場合、届出が必要となります。

※注意※ 一団の土地取引（事後届出制の場合）

個々の面積は小さくても、権利取得者（売買の場合であれば買主）が権利を取得する土地の合計が1 ha (10,000 m²) となる場合には届出が必要です。

○届出の手続き

土地の権利取得者（買主）は、土地の所在する市町村の国土利用法担当課窓口（本村の場合は役場総務課）に、契約（予約も含む）締結日を含めて2週間以内に届け出てください。

お問い合わせ先

- ・水上村役場総務課 担当：米来
- ・熊本県地域振興課地域づくり調整班 ☎096-333-2181

ご存じですか？「国民年金の任意加入制度」

老齢基礎年金（65歳から受けられる年金）は、20歳から60歳になるまでの40年間保険料を納めなければ、満額の年金を受け取ることができません。

国民年金保険料の納め忘れなどにより、保険料の納付済期間が40年間に満たない場合は、60歳から65歳になるまでの間に国民年金に任意加入して、保険料を納めることにより、満額に近づけることができます。（国民年金の任意加入は、申出のあった月からとなります。）

なお、老齢基礎年金を受けるためには保険料の納付済期間や保険料の免除期間等が原則として10年以上必要となりますが、この要件を満たしていない場合は、70歳になるまで任意加入することができます。

（ただし、昭和40年4月1日以前に生まれた方に限られます。）

次の1～5の全ての条件を満たす方が、任意加入することができます。

1. 日本国内に住所を有する60歳以上65歳未満の方
2. 老齢基礎年金の繰上げ支給を受けていない方
3. 20歳以上60歳未満までの納付年数が40年未満の方
4. 厚生年金保険、共済組合等に加入していない方
5. 日本国籍を有しない方で、在留資格が「特定活動（医療滞在または医療滞在者の付添人）」や「特定活動（観光、保養等を目的とする長期滞在または長期滞在者の同行配偶者）」で滞在する方ではない方

上記の方に加え

- ・年金の受給資格期間（10年）を満たしていない65歳以上70歳未満の方も加入できます。
 - ・外国に移住する日本人の方で、20歳以上65歳未満の方も加入できます。
- 詳しくは、下記連絡先までお問い合わせください。

お問合せ先：水上村役場 税務住民課年金係（中田）
：八代年金事務所 国民年金課 ☎0965-35-6143

令和6年3月1日から戸籍制度が変わります！

1. 戸籍の広域交付

戸籍は、本籍地でしか取得できませんでしたが、令和6年3月1日からは、本籍地以外でも戸籍証明書が取得できるようになります。取得できる戸籍証明書や請求できる方が以下のように限られます。

【広域交付で取得できる戸籍証明書】

○戸籍謄本 ○除籍謄本 ※一部事項証明書・個人事項証明書は取得できません

【広域交付で戸籍証明書を請求できる方】

○本人 ○配偶者 ○父母・祖父母などの直系尊属 ○子・孫などの直系卑属

| | 本籍地窓口 | 本籍地郵送 | 広域交付 |
|---------------|-------|-------|------|
| 本人 | ○ | ○ | ○ |
| 配偶者・父母・子・直系親族 | ○ | ○ | ○ |
| 委任状有の代理人 | ○ | ○ | × |
| 第三者 | ○ | ○ | × |

2. 戸籍届出時の戸籍謄本添付不要

例えば、本籍地ではない市区町村に婚姻届を提出する場合は、戸籍謄本を添付する必要がありました。令和6年3月1日からは、提出先市区町村職員が、本籍地の戸籍を確認しますので、戸籍謄本添付は原則不要です。

税務住民課 戸澤

転出手続きがマイナポータルからオンラインでできます！

他の市区町村に転出する場合は、引っ越し予定日の前後14日以内に水上村役場で転出届を提出しなければなりません。マイナンバーカードをお持ちの方は、マイナポータルを通じてオンラインで転出届が提出できます！マイナポータルから転出届を提出する場合は、水上村役場への来庁が不要になります。

転出の手続きができる方

- ・引っ越しする本人
- ・これまで同じ住所で同世帯の方（同じ新しい住所に引っ越し場合は、まとめて手続き可能）

マイナポータルのオンライン転出時に必要なもの

- ・電子証明書が有効なマイナンバーカード
- ・マイナンバーカードの暗証番号
- ・マイナポータルをダウンロードしているスマートフォンまたはPC
- ・連絡先電話番号
- ・新しい住所



マイナポータルオンライン転出手順

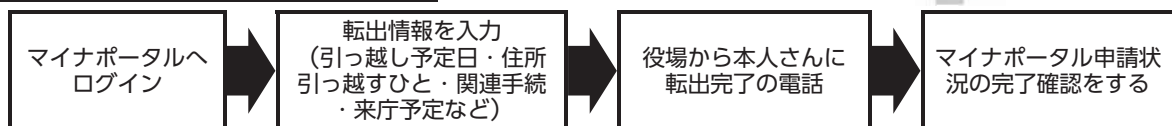

マイナポータルで転出した方の転入

マイナポータルで転出した方も、転入時は役所等での手続きが必要です。来庁が省略できるのは転出手続きのみです。

転入の手続きができる方

- ・引っ越しする本人
- ・新しい住所で同世帯の方

転入方法

引っ越しした日から14日以内に、新しい住所地で転入手続きをしてください。

転入に必要なもの

- ・転入する方全員のマイナンバーカード
- ・転入する方全員のマイナンバーカードの暗証番号

お問合せ先：税務住民課 担当：戸澤・青木

納税のお知らせ

3月の税金等

| | |
|--------|----|
| 水道使用料 | 3月 |
| 下水道使用料 | 3月 |
| 住宅使用料 | 3月 |

| | |
|------------|----------|
| 3月の納付書等発送日 | 3月13日(水) |
| 3月の口座振替日 | 3月25日(月) |
| 3月の納期限 | 4月 1日(月) |

★口座振替で納付されている方は、前日までに預貯金口座の残高の確認をお願いします。

★毎月発行しています口座振替通知書兼領収書が不要の方は、税務住民課までご連絡ください。内容については、通帳記帳にてご確認ください。

軽自動車(原動機付自転車・小型特殊自動車) 新規取得・廃車の手続きはお済ですか？

軽自動車税は、公道走行の有無に関わらず、毎年4月1日に軽自動車税を所有している方に、課税されます。原動機付自転車や小型特殊自動車を所有している方は、ナンバープレートを取得し、ナンバープレートを付けなければなりません。廃車や譲渡をしたときは、お早めに手続きを行ってください。



口座振替キャンペーンの商品引き換えはお済ですか？

口座振替を新規で申し込みいただいた方を対象に、物産館水の上の市場で使える商品引換券をプレゼントしています。

商品引き換えの期間がせまっていますので、お早めに物産館で引き換えをお願いします。

【口座振替キャンペーン内容】

- 引換券の有効期限・・・令和6年3月31日(日)まで
- 先着200名様 ※申込世帯1世帯に限り1枚とします。

【申込方法】

期間内に、通帳と届け印を持って金融機関で口座振替の手続きをお願いします。口座振替登録完了後、対象者の自宅に引換券を郵送します。



物産館水の上の市場
オンラインショップ

【問合せ先】 税務住民課

○ 国税に関するご質問・ご相談は、「国税相談専用ダイヤル」へ！

国税に関するご質問・ご相談は、「国税相談専用ダイヤル」0570-00-5901(全国一律料金)をご利用ください。

受付時間は、平日8:30~17:00(土日祝日及び12月29日~1月3日を除く。)です。

なお、書類や事実関係を確認する必要がある場合など、チャットボット、タックスアンサー及び電話相談センターによる解決が困難な相談については、税務署で面接にて相談を受け付けています。

税務署でのご相談は、事前予約が必要ですので、所轄の税務署へ電話して音声案内「2」を選択してください(「税務署」につながります)。

水上村人権教育推進協議会主催 人権教育講演会

入場
無料

託児
あり

～あなたは知っていますか？～
「ネット社会に潜む人権問題について」



講師 松川 由美 さん

モバイル・ネットワーク研究所 代表
スマホの家庭教師
総務省地域情報化アドバイザー
IT コーディネータ
一般財団法人インターネット協会インターネット
利用アドバイザー

情報通信系企業(本社:熊本市)にて勤務後、
地域や世代に生じがちな情報格差をなくすべく、
2012年4月にモバイル・ネットワーク研究所
を設立。
「スマホの家庭教師」と称して、スマートフォンの
操作指導や相談を受ける傍ら、自治体や企業、
地域住民向け のスマートフォン活用セミナーや
SNS を活用した情報発信セミナー、ネットトラブ
ルを未然に防ぐために、児童・生徒向け、保護者
向け、企業向けの情報モラルセミナーを数多く行
う。

2024

3.15(金)

【時 間】 19:00～20:30 (開場18:30)

【会 場】 水上村岩野公民館 大研修室

【その他】 託児所を準備します。お子様連れも大歓迎です

申
込
み

★参加される方は事前申込みを、開催当日までに下記申込先に電話にてご連絡下さい。

※会場の準備等ありますので、ご協力をお願いします。

主催・問い合わせ・申込先：水上村人権教育推進協議会（水上村教育委員会）担当 中川

電話：0966（44）0333（平日・土 8:30～17:15）



岩野公民館 図書室より 今月の新刊を紹介します！

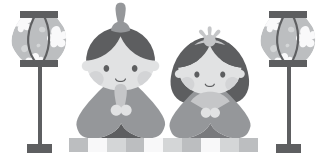

ようかいむらの どきどきひなまつり たかい よしかず



きょうは楽しいひな祭りです。女の子のようかいたちは、朝からソワソワしています。ようかいむらでは、ようかいたち自身がひな壇に上がるひな飾りがあります。みんな、おひな様やお内裏様になりたくて、手をあげるのですが…

変な絵 雨穴



ホラー作家兼 YouTuber である雨穴による、自身初となる 11 万字書下ろし「長編小説」。9 枚の奇妙な絵に秘められた衝撃の真実とは！？その謎が解けたとき、すべての事件が一つに繋がる！

子どもとの関係が変わる 自分の親に読んでほしかった本 フィリッパ・ペリー



長年、親子関係・人間関係の悩みに向きあい続けてきた、英国の心理療法士が、さまざまな親子の実例をもとに、親子の絆を深めるための秘訣をまとめた話題の書籍。

命とられるわけじゃない 村山 由佳

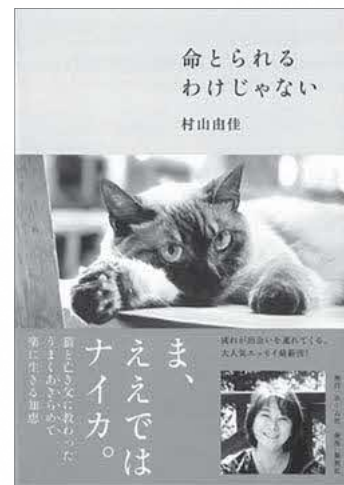

村山由佳の猫エッセイ！「猫がいなければ息もできない」で愛猫〈もみじ〉を看取ってから 1 年。平成最後の春におきた奇跡的な出会いのドラマと、50 代からの幸せの形に胸がふるえる。

こんな症状で悩んで いませんか？



仕事上のケガ、
手指のしびれ、冷え、痛み、
こわばり、息切れ、セキ、
タンが出る、耳鳴り、
聞こえが悪い

三大職業病

振動病

じん肺

騒音性難聴

「おやっ？」と
思ったら相談を

労災保険を適用して安心して療養を



建退共の手続きは済みましたか？

アスベスト(石綿)作業、トンネル工事、
建設土木現場、林業、造船・船さび取り作業、
配送・搬送によるバイクの運転 などで働いたみなさんへ



振動病、じん肺、アスベスト 労災、職業病相談会

家族の方からの相談もお受け致します

無料



日時 毎月・第1金曜日

(午後2時から午後4時まで受付)

ご相談は、上記の日時以外でもお受けします

お問い合わせは

場所 「せきれい館」

〒868-0444 あさぎり町深田西955番地1

☎45-0655

全日本建設交運一般労働組合

(建交労)九州支部熊本分会



TEL 0120-546-643

FAX 096-234-8327

Mail: kumamoto@wonder.ocn.ne.jp

弁護士無料法律相談

日時：3月14日(木) 午後1時～午後4時

場所：水上村保健センター

相談員：弁護士等

※事前に予約が
必要です。

お問合せ先：水上村社会福祉協議会

☎44-0782



行政相談所の開設

相談は無料で秘密は固く守られます。

お気軽にご相談ください。

日時：3月14日(木)

午後1時～午後3時

場所：水上村保健センター

相談員：行政相談委員 蔵座利実 さん

お問合せ先：総務課 尾前颯斗 ☎44-0311



第53回「湯山温泉 桜まつり」および 日本一の桜の里「花より団子マラソン大会」 開催に伴う交通規制(予定)のお知らせ

開催日 令和6年(2024年)3月30日(土)

第53回「湯山温泉 桜まつり」および日本一の桜の里「花より団子マラソン大会」を下記のとおり開催いたします。

大会当日は、**9:00~21:00頃まで、村道湯山江代線全線を通行止め(予定)**するなどの交通規制を行います。村道を始め、ダム湖沿道での混雑が予想されます。

沿道にお住まいの皆様をはじめ、住民の皆様には大変ご迷惑をおかけしますが、何卒ご理解とご協力をいただきますようお願い申し上げます。



出典：国土地理院(地理院タイルを加工して作成)

《日時》 令和6年(2024年) 3月30日(土)

《タイムスケジュール》

| 時間 | 内容 | 場所 |
|-------------|-------------------|------------|
| 7:30~8:30 | 花より団子マラソン 受付 | 汗の原親水公園 |
| 8:30~9:00 | 開会式 | |
| 9:30~ | 三分咲きコース(3km)スタート | 湯山運動広場 |
| 10:10~ | 満開コース(13.4km)スタート | |
| 10:15~ | 五分咲きコース(5km)スタート | |
| 12:30~13:30 | 閉会式・おたのしみ抽選会 | 汗の原親水公園 |
| 13:30~ | ステージイベント | 汗の原親水公園 |
| 19:00~ (予定) | 日本一早い花火大会 | 観覧：汗の原親水公園 |

○桜まつり全般に関するお問い合わせ

株式会社みずかみ 郷 TEL:46-0800

○花より団子マラソンに関するお問い合わせ

岩野公民館内 藤田 TEL:44-0333

お知らせ

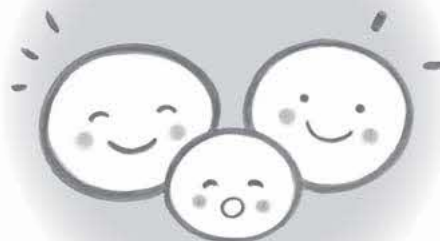

information

その他「市房ダム見学会」開催のお知らせ

●日時 令和6年3月23日(土)

午前の部 10時00分~11時30分

午後の部 14時00分~15時30分

●見学場所 市房ダム管理所・市房第一発電所

●募集人数 各部16名ずつ

※対象は小学生以上で、小学生は保護者同伴でお願いします。

●参加費 無料

申し込み

先は下記

QRコード

ドより



●申込締め切り 令和6年

3月14日(木) 15時
※定員になり次第受付終了
市房ダム管理所
☎(44)0304

その他 飼い犬には狂犬病予防注射を!

飼い犬には、毎年1回狂犬病予防注射を受けさせることが狂犬病予防法で義務付けられています。

予防注射は、お住いの市町村で4~6月に行われる狂犬病予防集合注射又はかかりつけの動物病院で接種できますので、広報誌等でご確認のうえ、飼い主の責務として必ず受けさせてください。

また、飼い犬の死亡や飼い主変更の際は、お住いの市町村に届出が必要です。
市房ダム管理所
☎(22)3108



その他 定期購入に関する消費生活センターへ

ネット通販で安価な「お試し価格」の広告を見て、1回だけのつもりで申し込んだが、定期購入になってしまったという相談が寄せられています。

定期購入で申込みをしようとする、容易に解約できないケースや、解約料を求められたりする可能性があります。

申し込みの際は、最終確認画面で内容や解約条件などを慎重に確認しましょう。定期購入に関するトラブルでお困りの場合は、局番なしの「188」におかけください。お近くの消費生活センター等に繋がります。

その他 熊本県の魅力を発信する「くまもとのちゃんねる」配信!!

「くまもとのちゃんねる」は、県内各地の魅力を

スポット等を紹介する熊本県公式SNSです

●メインキャスト 熊本在住有名インフルエンサー「ちーでいーず」

「ちーでいーず」

「竜」

●配信日時 毎週金曜日20時に配信

●くまもとのちゃんねるで紹介した水上村のスポット

ト 日本1長い〇〇の橋!?

水輝橋

くまもとのちゃんねるで紹介してほしいスポット等も募集中です。

●熊本県広報グループ

☎096(333)2027

mail kouhou@pref.kum

amoto.lg.jp

こちらのQRコードから視聴できます。ぜひご覧ください。



TikTok



Instagram



YouTube

募集 第36回熊本県シルバー囲碁・将棋大会参加者募集のお知らせ

り大会(はばたけ鳥取2024)の派遣選手選考会を兼ねます。

●募集定員 囲碁140人 将棋70人

●参加資格 県内在住者で、令和7年4月1日時点で60歳以上のアマチュアの方

●募集期間 3月11日(月)～4月19日(金)

※当日消印有効

●参加費 1,000円

※大会当日受付にて徴収

●申込み方法 各市町村高齢者福祉主管課又は教育委員会等に置いてあるリーフレットにてお申込みください。(各市町村には2月下旬送付予定です)

※リーフレットは財団のホームページからもダウンロードできます。

●囲碁 ①男子上級の部(4段以上)②男子中級の部(3・2段)③男子初級の部(初段以下)④女子上級の部(初段以上)⑤女子一般の部(1級以下)

●将棋 ①上級の部(2段以上)②一般の部(初段以下)

※上級の部は、令和6年秋に開催予定の第36回全国健康福祉祭とつと

囲碁 ①男子上級の部(4段以上)②男子中級の部(3・2段)③男子初級の部(初段以下)④女子上級の部(初段以上)⑤女子一般の部(1級以下)

将棋 ①上級の部(2段以上)②一般の部(初段以下)

※上級の部は、令和6年秋に開催予定の第36回全国健康福祉祭とつと

☎096(354)3083
☎096(354)3103
FAX 096(354)3103

【ワンストップ就労相談窓口・ジョブカフェ(無料)】

人吉・球磨地域の人材確保・マッチングのため、ジョブカフェ・球磨ランチは、事業所・求職中の方々の支援をしています。

就労に関するどんなことでも、(応募書類作成等)お気軽にご相談ください。

■対象者：求職、転職希望の方、採用活動中の事業所、どなたでもOK! 年齢制限なし。

(事業所・求職者本人・家族・学校の先生)

■開所時間：月曜日～金曜日(10:00～17:00) 祝祭日は休み(予約制)

■問合せ先：ジョブカフェ・球磨ランチ 電話番号：22-0555

■住所：〒868-8503 人吉市西間下町86-1 球磨地域振興局3階

■3月出張相談会日程

| 期日 | 時間 | 場所 |
|----------|-------------|---------------------|
| 3月13日(水) | 13:00～16:00 | 湯前レールウイング展示体験販売施設 |
| 3月15日(金) | 13:15～16:00 | ハローワーク球磨会議室(面接セミナー) |
| 3月19日(火) | 13:00～16:00 | あさぎり町ポッポ館2F和洋室 |
| 3月28日(木) | 13:00～16:00 | 多良木町多目的センター |



学校給食 × 村の特産品

～水上村の特産品ば食うてください！～

水上村の地産地消フェアとして、学校給食の食材に、水上村産のジビエ（シカ肉）を使用した餃子と、水上村産のイチゴが提供されました。

イチゴは、水上村の農産物販売額第1位を誇る特産品です。寒暖差が大きい気候やきれいな水に育まれた旬のイチゴを、村内のイチゴ農家さんご協力のもと、提供しました。

また、ジビエ餃子（プレーン味）は、熊本市内や福岡市内や関西にもある飲食店「餃子屋式ノ式」さんとのコラボ商品です。水上村では、年間約800頭のシカが駆除されており、その中の約1割がジビエとして食されています。シカ肉は、牛肉と比べると高たんぱく、低カロリーに加え、鉄分が豊富で、アスリートや子どもの成長にも良い食材とされています。

学園の児童生徒にとっては、食を通して、水上村を学ぶ機会になったのではないのでしょうか。



令和6年1月末現在

| | | | |
|----|------------|-----------|----------|
| 人口 | 1,974 (-2) | 世帯数 | 843 (±0) |
| 男 | 934 (+2) | () 内は先月比 | |
| 女 | 1,040 (-4) | | |



■ ゴミ出しのワンポイントアドバイス! ■

○乾電池（水銀0使用）は、有害ごみではなく「燃えないごみ」へ出して下さい。

○リチウムイオン電池は販売店・回収協力店にご相談ください。

蛍光管・蛍光管式電球は「有害ごみ」としてリサイクルセンターに出せます。

○スプレー缶やカセットボンベは完全に使い切り、穴をあけて「燃えないごみ」へ出してください。

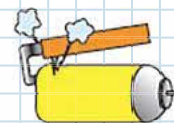

屋外で穴を開ける

人吉球磨ごみ分別アプリのダウンロードはこちらです ↓↓



AppStore (iPhone)
PlayStore (Android)
からダウンロード!



右のQRコードからアクセスできます▶

【問合せ先】 保健福祉課 TEL 44-0313 (直通)

燃えるごみ 燃えないごみ・鉄くず・ガラス・陶器

資源 アルミ缶・スチール缶・透明びん・茶色びん

| 日 SUN | 月 MON | 火 TUE | 水 WED | 木 THU | 金 FRI | 土 SAT | |
|---|-------------|-----------------------------------|---|--|---------------------|---|---|
| <p>★イベント</p> <p>👤お知らせ</p> <p>💰税金</p> <p>👤元気クラブ</p> <p>☆ごみ袋には必ず名前を書いてください。 ※予定ですので、変更になることがあります。</p> | | | <p>保……保健センター (☎44-0782)</p> <p>岩公…岩野公民館 (☎44-0333)</p> <p>石交……石倉交流施設</p> <p>多保…多良木町保健センター</p> <p>さくら…さくらヴィレッジ</p> | | | 1 | 2 |
| 3 | 4 | 5 健康相談 保 10時~12時 | 6 運動教室 岩公 13時30分~14時30分 | 7 岩公 9時30分~ 石交 13時30分~ 3・6カ月児健診 12時50分~ 多保 | 8 | 9 子どもクッキング 9時~ 保 年長児親子運動教室 10時~ 岩公 | |
| 10 水上学園 卒業式 | 11 | 12 健康相談 保 10時~12時 | 13 運動教室 岩公 13時30分~14時30分 | 14 岩公 9時30分~ 石交 13時30分~ 行政相談 保 13時~15時 弁護士無料相談 保 13時~16時 | 15 人権教育講演会 19時~ 岩公 | 16 | |
| 熊本県知事選挙：期日前投票期間 | | | | | | | |
| 17 | 18 | 19 健康相談 保 10時~12時 | 20 春分の日 | 21 岩公 9時30分~ 石交 13時30分~ | 22 | 23 村内保育所 卒園式 | |
| 熊本県知事選挙：期日前投票期間 | | | | | | | |
| 24 熊本県知事選挙投票日 | 25 3月口座振替日 | 26 健康相談 保 10時~12時 幼児健診 保 13時~ | 27 | 28 岩公 9時30分~ 石交 13時30分~ ひめトレ 保 10時~11時 | 29 | 30 第53回花より団子マラソン 第53回湯山温泉桜まつり 花火大会 | |
| 31 | | | | | | | |

球磨医師会休日在宅医 & 当番薬局

※病院の都合により変更となる場合があります。ご了承ください。
※休日当番医に行かれる際は、事前に電話で確認をお願いします。

| 日 曜日 | 病 院 | 薬 局 |
|------|---|---|
| 3 日 | 上球磨クリニック ☎42-5868 岩井クリニック ☎49-2181 人吉医療センター小児科 ☎22-2191 | 愛生記念病院 ☎22-6878 外山胃腸病院 ☎22-3221 |
| 10 日 | 横山医院 ☎42-2132 緒方医院 ☎35-0131 公立多良木病院小児科 ☎42-2560 | 外山胃腸病院 ☎22-3221 愛甲産婦人科 ☎22-4020 |
| 17 日 | 仁田畑クリニック ☎42-1123 高田内科医院 ☎38-3677 たかはし小児科内科医院 ☎24-2222 | 伊津野医院 ☎22-3066 掛井眼科医院 ☎22-3383 |
| 20 水 | 増田耳鼻咽喉科クリニック ☎45-8001 田中医院 ☎38-0061 やまむら小児科・内科 ☎45-0005 | 岡医院 ☎22-3371 河野産婦人科医院 ☎24-3838 |
| 24 日 | 東病院 ☎45-5711 酒瀬川内科 ☎38-0050 増田クリニック小児科 ☎22-3570 | 願成寺ごんどう医院 ☎22-4700 小林脳神経外科 ☎24-8331 |
| 31 日 | 犬童耳鼻咽喉科 ☎43-0777 ほつみ皮膚科医院 ☎26-5300 たかはし小児科内科医院 ☎24-2222 | 球磨病院 ☎22-3121 たかみや医院 ☎24-5611 |
| | | たらぎ調剤薬局 [多] ☎43-0221 おかざき薬局 [あ] ☎49-2905 さくら調剤薬局医療センター前店 [人] ☎32-9657 |
| | | にのまち薬局 [人] ☎23-6933 ミュキ薬局インター店 [人] ☎22-7472 |
| | | ファースト薬局多良木いちご [多] ☎42-6888 山口薬局 [多] ☎42-2123 |
| | | まえた薬局 [人] ☎23-2987 |
| | | ひご薬局多良木店 [多] ☎49-1011 高階誠心堂調剤薬局 [錦] ☎38-4940 たんぼ薬局 [人] ☎23-6170 |
| | | みずき薬局 [人] ☎24-6971 高階誠心堂薬局本店 [人] ☎22-4633 |
| | | 清風薬局サンロード免田店 [あ] ☎49-9600 エスエス堂きりん本町薬局 [あ] ☎45-6330 |
| | | マリン岡原薬局 [あ] ☎45-6023 きりん薬局岡原店 [あ] ☎45-1280 つばめ薬局 [錦] ☎25-2500 |
| | | ひまわり薬局 [人] ☎22-1023 五日町薬局 [人] ☎23-6228 |
| | | きりん薬局原田店 [多] ☎42-6900 たんぼ薬局 [人] ☎23-6170 |
| | | あおい調剤薬局 [人] ☎32-7677 きりん薬局西間店 [人] ☎24-6336 |

[水] …水上村 [錦] …錦町 [あ] …あさき町 [多] …多良木町 [湯] …湯前町 [相] …相良村 [人] …人吉市

