

自然と共に生きる 広報 水上市村 2017. no541

# おひな祭り





# 輝け未来を担う若者たち

## 〜平成二十九年成人式〜

一月五日（木）岩野公民館において、平成二十九年水上村成人式が行われ、二十七名が大人の仲間入りをしました。

午前十時から行われた式典には、新成人二十七名のうち二十二名が出席。来賓の方々の祝辞の後、代表者による誓いの言葉、交通安全宣言、成人者全

員による一言スピーチがあり、同席した保護者と共に成人を祝いました。また、前日には水上中学校周辺にて記念植樹、水上中学校でホームルームが行われ、久しぶりに顔を合わせた恩師やクラスメイトとお互いの近況報告を行いました。



恩師の内村先生



恩師の藤本先生



成人式前日のホームルーム



成人式前日の記念植樹



恩師を囲んでの集合写真

### 平成二十九年 水上村 新成人者名簿

湯谷真乃藍	山本鈴華	山崎未菜美	丸山ケイ	藤倉絵里佳	西須未子	那須瑞安紀	椎葉美咲	幸野美咲	川原ひかる	川越加希	落合遥恵	尾方彩香	江藤里紗	猪口宣敬	女子馬場直紀	原田佑輔	中村祐平	蔵座祐平	下田正俊	小原真斗	幸野涼平	大山田蓮	内山悠太	今中悠太	今井大志	雨森拓海	男子
-------	------	-------	------	-------	------	-------	------	------	-------	------	------	------	------	------	--------	------	------	------	------	------	------	------	------	------	------	------	----



## 第64回球磨一周市町村対抗熊日駅伝大会

水上Aチーム5位、水上Bチーム14位と健闘しました!!

12月18日(日)、錦町役場前をスタート・ゴールに第64回球磨一周市町村対抗熊日駅伝大会(8区間52.94km)が開かれ、市町村代表の19チームが出場しました。

厳しい寒さの中、午前10時00分の号砲で各市町村一斉にスタート。全選手が力強い走りを見せ、目標の8位入賞を大きく上回る、水上村Aチームは5位と健闘し躍進賞を受賞しました。

選手、関係者の皆さん、大変お疲れ様でした。また、寒い中、沿道での温かいご声援ありがとうございました。主な成績は次のとおりです。



## 第64回 球磨一周市町村対抗熊日駅伝大会 総合成績表

(競技者名の前の○数字は通算順位、競技者名の下の数字は通算記録、□数字は区間順位、区間記録の順に記載)

順位・記録 チーム名	1区 4350m	2区 5880m	3区 7690m	4区 6970m	5区 2300m	6区 7570m	7区 9100m	8区 8790m
① 2°54'06 錦町A	倉本 謙志 ①14'07	③原 茂明 34'06③19'59	①菱刈 大貴 59'20②25'14	②久間 章弘 1'21'59②22'39	②小川 絵莉 1'30'34②8'35	①東 脩司 1'54'59②24'25	①久保山護熙 2'24'52③29'53	①福田 哲哉 2'54'06①29'14
② 2°56'46 人吉市A	岡 亮介 ⑤14'23	②木村 淳信 34'02①19'39	②川口 颯太 59'34②25'32	①岩坂 優志 1'21'25①21'51	①織部姫菜乃 1'29'46③8'21	②服部 翼 1'56'25②26'39	②徳澄 聖也 2'25'56③29'31	②熊部 賢寿 2'56'46③30'50
③ 3°00'09 あさぎり町A	岩川 智也 ②14'08	①河北 雅人 33'58②19'50	③和泉 達也 1'00'04⑤26'06	③山口 智和 1'24'33⑤24'29	③森 泉 1'32'49⑥8'16	③黒崎 潤 1'58'01④25'12	③北川 遼馬 2'27'33④29'32	③深松 勇貴 3'00'09⑦32'36
⑤ 3°03'31 水上村A	川俣 憧人 ⑥15'29	④小原 基広 36'19①20'50	⑧小原 正道 1'02'57⑦26'38	⑩木下 宏継 1'28'03⑩25'06	⑩福田 陽和 1'36'28⑧8'25	⑧唐鎌 航也 2'02'16⑤25'48	⑦藤原 寿弘 2'33'01⑥30'45	⑤小川 拓郎 3'03'31②30'30
⑭ 3°18'40 水上村B	小林 天人 ⑧16'13	⑪小原 由智 36'12③19'59	⑫杉野 直輝 1'04'42⑧28'30	⑬猪口大二郎 1'32'50⑧28'08	⑬入江七彩華 1'41'34⑦8'44	⑬山崎 輝 2'10'34⑦29'00	⑬白川 郁也 2'45'00②34'26	⑭岡本 孝雄 3'18'40④33'40



## ～地域奉仕活動～

### ○活動の目的

- ・地域奉仕活動をとおして、郷土のために尽くす心の基礎を育てる。
- ・自ら進んで活動の場所を見つけることで、自主自立の精神を養う。

### 合言葉「自分たちの住む村を、自分たちの手で美しく」

本校では、上記の目的・合言葉のもと、以下の3つの場所を訪問して清掃活動や交流活動を行っています。

縦割り班ごとの活動ですので、下級生は上級生を見習いながら協力し合って清掃活動に取り組み、施設の皆様からも喜んでいただいています。桜寿苑や湯山保育所では、交流活動も行い、楽しいひとときを過ごすことができます。これからも、地域の学校として、さらに交流を深めていきたいと思えます。



窓のレールをきれいに



桜寿苑の皆様との交流



保育所の床をピカピカに



一宮神社をきれいに



## ～門松づくり～

12月11日(日)、6年生児童と保護者を中心に、本部役員や地域の皆様のご協力のもと、門松づくりが行われました。

2時間ほどの間に立派な門松ができ上がり、地域の方々にも見ていただけるように、プール前に設置しました。

皆様のおかげで、平成29年もよい年になりそうです。



## 岩野っ子タイムトンネルで地域の方々からいろいろ学びました



今年度で24回目となる「岩野っ子タイムトンネル」を多くの地域の方のご協力のもと実施しました。今年度の活動は、「竹細工」「わら細工」「お手玉づくり」「絵手紙」「押し花」「折り紙」「創作活動」「おやつ作り」「木工」でした。どの活動においても子どもたちは目を輝かせながら生き生きと取り組んでいました。



お昼には、JA 青壮年部と女性部の方々のご協力により、おにぎりや豚汁、漬け物が参加者全員に振る舞われ、子どもたちと地域の方々、保護者、教職員と一緒にいただきました。

多くの方々のご協力とご支援に心から感謝いたします。



## 球磨支援学校の児童と交流しました

3・4年生35人は、球磨支援学校の児童との親睦を深めるため、球磨支援学校を訪れました。会では、自己紹介の後、合奏・合唱の披露、ゲーム等を通して終始和やかな雰囲気でした。

## 親子で餅つきしました

日本の伝統行事である「餅つき」を親子で取り組みました。つき立ての餅を丸めておいしそうに食べている子どもたちの笑顔が印象的でした。

前日や当日朝の準備や片付け等にご尽力いただいた保護者の皆様に心より感謝いたします。



【6年生の作品】

## 特選に4点輝きました

第41回人吉球磨小・中学校美術展において、本校から4作品が「特選」、10作品が「優秀賞」に選出されました。

## 持久走大会を行いました

児童は、これまで始業前の「ランランタイム」や体育の授業などで走り込んできました。その練習と本番を通して、体力の向上はもとより、粘性や耐性も体得できたことと思います。沿道での応援は、児童の励みとなったことと思います。ありがとうございました。



# 新春恒例

## 「水上村消防団出初め式」

一月七日(土) 汗ノ原親水公園  
駐車場を会場に新春恒例の水上村  
消防団出初め式が、小野団長以下、  
団員百二十一名の参加により盛大  
に開催されました。

団長及び村長訓辞のあと、各種  
表彰、各分団小隊に分かれての通  
常点検、分列行進が行われました。

式典後、岩野・湯山両保育所の  
幼年消防クラブによる規律訓練が  
披露され、可愛い団員達のきびき  
びとした動きと元気な姿に、観客  
から温かい歓声と拍手がおくられ  
ました。

放水競技は、小型ポンプ十四チー  
ム、ポンプ車一チームが出場し、  
各班とも日頃の訓練の成果を発揮  
していました。結果、第一分団里  
坊班が素晴らしい放水を披露し見  
事優勝を勝ち取りました。

### 【放水競技の部】

- 優勝 里坊班 (第一分団)
- 準優勝 上楠班 (第一分団)
- 第三位 幸野班 (第一分団)

### 【通常点検の部】

- 優秀賞 第一分団第二小隊  
(指揮者：米本宗徳小隊長)



湯山保育所幼年消防クラブ



岩野保育所幼年消防クラブ



放水競技の部 優勝班 里坊班





# 「上球磨消防団連合会 放水競技大会」

一月十一日（水）に多良木町多目的総合グラウンドを会場に上球磨消防団連合会放水競技大会が開催され、本村代表として小型ポンプの部に里坊班と北目班、ポンプ車の部に上楠班が出場しました。

厳しい寒さの中ずぶ濡れになりながらも、優勝への意気込みと気

合いが感じられた放水でした。

その結果、小型ポンプの部で里坊班が優勝、ポンプ車の部で上楠班がみごと四連覇を成し遂げました。また、北目班も三位入賞し、出場した班全てが入賞するという素晴らしい成績を収められました。



## 【小型ポンプの部】

優勝

水上村（第一分団第六班里防班）

準優勝

湯前町（第四分団第一部）

第三位

水上村（第二分団第二班北目班）



小型ポンプの部で優勝した 里坊班

## 【自動車ポンプの部】

優勝

水上村（第一分団第四班上楠班）



自動車ポンプの部で優勝した 上楠班



## 協力し合える世の中に — 人吉・球磨人権作文コンテスト表彰 —



12月19日に水上中学校において、熊本地方法務局人吉支局と人吉人権擁護委員協議会の主催による、人権作文コンテスト表彰伝達式が行われました。球磨郡内の中学校12校から2148編の作品出展があり、その中で水上中学校2年生の那須光君の作品が優秀賞に選出されました。タイトルは『国籍と人種』で、昨年行われたリオオリンピックや自身が体験したホームステイを交えた作品となっております。表彰された那須君は「とてもうれしいです。来年も表彰していただけるように頑張ります。」と笑顔で話していました。



### 余利 英徳 氏

この度、教育委員に就任いたしました余利です。教育行政についての経験はございませんが、岩野小学校PTA会長をさせていただいた経験を生かして、いつまでも水上村の子ども達がこの自然豊かな場所で、安心して生き生きと学べるよう、子ども達の笑顔のために努めて参りたいと思いますので、どうぞよろしくお願いいたします。



### 永石 一光 氏

平成28年12月17日をもって教育委員の職を終わらせていただきました。

7期28年の間、他の教育委員の皆様、教育委員会事務局の皆様方のお陰をもちまして無事終えることができました。

ただいたずらに、歳月を重ねたのではないかと不安もありますが、少しでも子ども達のためにお役にたてたなら幸せに思います。

後の世を担っていく子ども達の健やかな成長を祈念いたしまして、退任のご挨拶とさせていただきます。ありがとうございました。





## 新しい民生委員・児童委員、主任児童委員が決まりました。

12月2日、民生委員・児童委員及び主任児童委員の一斉改選に伴い、厚生労働大臣からの委嘱状の伝達が行われました。

今後3年間、地域の皆様の相談相手として活動いただきます。

### ●民生委員・児童委員・主任児童委員とは・・・

地域住民の福祉全般にわたる相談や援助指導を行い、必要な福祉サービスが受けられるように、地域住民と関係行政機関とを結ぶパイプ役として活動しています。

### ●民生委員・児童委員の担当地区は・・・

あなたの地区を担当している民生委員・児童委員は下記のとおりです。



### 【地区担当】

	担当地区	氏名	職歴	備考
岩野地区	幸野・高瀬・覚井	石橋 ウメヨ	3期目	
	上楠・宮田・里坊	那須 マチ子	1期目	
	川内	川俣 たかえ	2期目	
湯山地区	馬場・北目	椎葉 次良	2期目	
	覚井・神揚	金崎 三重子	1期目	
	高澄・舟石・本野	右田 頼子	2期目	
江代地区	戸屋野・古川	古川 ミツ子	3期目	
	古屋敷下・上・平谷	椎葉 學	6期目	副会長
	千ヶ平・川口	内山 勘七	10期目	会長



### 【主任児童委員】

	担当地区	氏名	職歴	備考
水上村全域		小林 千秋	2期目	
		井上 理恵子	3期目	

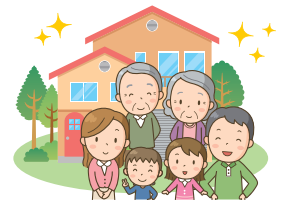

任期：平成28年12月1日～平成31年11月30日

◎平成28年11月30日をもって退任された方は下記のとおりです。



#### 【岩野地区】

中村 つた子（1期）

#### 【湯山地区】

野田 和子（1期）

※退任の挨拶については、「社協だより」においてご紹介させていただきます。  
 ※お二人のこれまでのご活躍に対し、深く感謝申し上げます。  
 誠にありがとうございました。



# 議会だより 第14号

## 第4回 12月定例会

平成28年第4回(12月)定例会が12月8日開催され、人事案件3件、専決処分事項の承認1件、条例制定・一部改正5件、工事請負変更契約の締結6件、28年度各会計補正予算4件、その他1件、議員発議1件などが提案され、慎重に審議された結果、原案どおり可決されました。

一般質問には、3名の議員が登壇し、執行部への考えを質しました。

### 村長諸般の報告

#### ○長寿者祝金の贈呈

井上加代子さん(馬場)が、11月5日、満百歳を迎えられ水上村長寿者祝金支給条例の適用により、長寿者祝金を贈呈。

#### ○平成28年秋の叙勲並びに褒章受章

◆深水敬二郎氏(宮田)が瑞宝小綬章(郵政事業功績)受章

昭和40年4月1日、旧郵政省に入省され、平成19年3月31日、大分中央郵便局長で退職されるまでの42年間にわたる郵政事業に対する多大な貢献が認められたもの。11月9日、東京都内ホテルで叙勲伝達式、皇居において天皇陛下の拝謁が行われた。

◆坂口行宏氏(湯山覚井)が藍綬褒章(更正保護)受章

平成4年11月20日、法務大臣から保護司に任命され、現在までの23年間にわたる人の立ち直りを支援する保護司活動に尽力された功績が認められたもの。12月8日、球磨総合庁舎内、人吉地区更正保護サポーターセンターにおいて熊本保護観察所長から伝達が行われた。

◆藏座昭生氏(高澄出身・兵庫県加古川市在住)が黄綬褒章(卓越技能業務精励)受章

○民生委員・児童委員への委嘱状交付

12月2日、厚生労働大臣からの委嘱状を11名(2名は新任)に交付。平成28年12月1日から平成31年11月30日までを任期とし、新たに民生委員・児童委員の活動が始まった。

○森林基幹道上米良大平線の開通式

11月4日、西米良村上米良の林道現場において、森林基幹道上米良大平線建設促進期成同盟会員参集のもと開通式を挙行。昭和57年6月、水上村と西米良村により森林基幹道上米良大平線建設促進期成同盟会が設立され、長年にわたり開設が進められてきた。今後、林業振興の促進、森林セラピーなどの森林観光への活用が図られることを期待する。

○第5回公認奥球磨ロードレース大会

12月4日開催された福岡国際マラソン大会で、日本人最高の第3位入賞の快挙を成し遂げた川内優輝選手(埼玉県庁)をはじめ、645名がエントリー。



○球磨郡町村会平成29年度管内主軸事業上京要望

11月28日から29日にかけて、地元選出国会議員12名、農林水産省、国土交通省、文部科学省へ29年度球磨管内主軸事業の要望を実施。主に道路事業の整備促進、橋梁の長寿命化修繕、市房ダム湖周辺の整備、林業振興施策の拡大強化、野生獣類被害対策、教育支援活動に対する予算及び支援員の確保等を要望。

○平成27年度実施事業の行政評価

行政評価委員会を4回開催し、工事請負費22件、補助交付金事業82件の計104件が審議された結果、A評価（計画的に進めることが妥当）100件、B評価（事業の進め方の改善検討）2件、C評価（事業の規模・内容の見直しの検討）2件。評価の結果と付帯意見などを踏まえ、今後の施策の展開に生かしていきたい。

○平成29年度新規採用職員試験結果

9月に第一次試験を実施したが、合格判定基準点数を満たす該当者がなく、全員が不合格の判定。

## 教育長諸般の報告

○郡市中体連駅伝大会

男子2チーム、女子1チームが出場し結果、男子は10位と11位、女子は8位でした。

○第44回人吉球磨中学校英語暗唱発表大会

1年生は2位、3年生は1位。3年生の3人は郡市の代表として県大会にも出場。本人達はもとより周囲の生徒も新たな自信につながったと思う。

○第66回社会を明るくする運動熊本県作文コンテスト

湯山小6年生、小原千沙さんの「おばあちゃんの見守り隊」という作文が県知事賞を受賞。

○湯山小学校補助教員の交代

井口美紀先生いぐちみきの後任に、谷真由美さんたにまゆみ（あさざり町）が11月14日から赴任。

○生善院本堂並びに庫裏くらの村文化財指定

水上村文化財保護委員会の答申を受け、11

月18日、教育委員会を開催し客殿を含む本堂並びに庫裏の村有形文化財指定を決定。

（注）庫裏とは、仏教寺院における僧侶の居住する場所をいう。



生善院本堂

○桜の里一周駅伝大会

1月29日、古屋敷を10時スタート。各チームの選手の力走に沿道でのご声援をお願いしたい。

## 人事案件

○人権擁護委員候補者の推薦について

幸野真由美氏こうのまゆみ（幸野）についての諮問があり、諮問のとおり賛成しました。

○水上村教育委員会委員の選任同意について

千葉弘実氏ちねひろみ（里坊）、余利英徳氏あまひひでのり（川内）を選任することに同意しました。

## 条例

○水上村農業委員会の委員及び農地利用最適化推進委員の定数を定める条例

農業委員会等に関する法律の規定に基づき、農業委員会の委員及び農地利用最適化推進委員の定数を定めるための条例制定です。

○水上村ジビエ処理加工施設条例

水上村ジビエ処理加工施設（野生獣類の加工及び製造）の設置に伴い、施設の管理、利用に関する規定を定めるための条例制定です。



○水上村クロスカントリー施設「水上スカイ  
ヴィレッジ」条例

水上村クロスカントリー施設「水上スカイ  
ヴィレッジ」の設置に伴い、施設の管理、  
利用に関する規定を定めるための条例制定  
です。

○水上村税条例等の一部を改正する条例

地方税法等の一部を改正する等の法律及  
び所得税法等の一部を改正する法律の施行  
に伴う条例の改正です。

○水上村国民健康保険税条例の一部を改正す  
る条例

所得税法等の一部を改正する法律の施行  
に伴う条例の改正です。

○平成28年度水上村国民健康保険特別会計(事  
業勘定) 補正予算(第3号)

歳入歳出予算の総額に253万6,000  
円を追加し、総額を4億1,525万4,  
000円とするものです。

○平成28年度水上村国民健康保険特別会計(直  
診勘定) 補正予算(第2号)

歳入歳出予算の総額に40万円を追加し、  
総額を847万1,000円とするものです。

○平成28年度水上村介護保険特別会計補正予  
算(第3号)

歳入歳出予算の総額に870万4,000  
円を追加し、総額を3億7,498万5,  
000円とするものです。

## 予 算

○平成28年度水上村一般会計補正予算(第7  
号)

歳入歳出予算の総額に125万円を減額  
し、総額を38億2,115万円とするも  
のです。歳出の主なものは、地方創生加速  
化交付金事業の採択により、平成27年度か  
ら28年度へ繰越して実施している産業推  
進機構事業費の28年度当初予算計上額3,  
146万1,000円などを減額計上しまし  
た。村道北目平谷線地質調査委託料、舗装  
工事1,030万円などを追加計上しました。



ジビエ処理加工施設

## そ の 他

○専決処分事項の承認(平成28年度水上村一  
般会計補正予算(第6号))

○車両損傷事故に係る損害賠償の額を定める  
ことについて

○工事請負変更契約の締結について

◆(水上村クロスカントリー整備工事その1)

変更請負金額1億1,531万3,858円

◆(水上村クロスカントリー整備工事その2)

変更請負金額1億2,867万9,641円

◆(水上村クロスカントリー整備工事その3)

変更請負金額1億2,847万1,463円

◆(水上村クロスカントリー整備工事その5)

変更請負金額 8,266万4,128円

◆(水上村総合防災情報システム整備工事)

変更請負金額4億2,240万1,987円

◆(村道白蔵線災害防止工事)

変更請負金額2億2,837万8,920円

○地方議会議員の厚生年金制度への加入を求  
める意見書

○継続審査申出書

# 一般質問

# 考えを質す！



山崎 隆浩 議員

Q

空屋等対策計画策定の進捗状況は

A

3月までに作成し、ホームページ等で公表

**問** 空屋等対策計画に係る協議会のメンバー構成及び進捗状況は。

**答** 蔵座総務課長 協議会は、区長会長・副会長、水上駐在所、建築士、司法書士、熊本県法務局人吉支局長で構成している。9月までに現地調査、10月までに所有者アンケートを行い、未回答の方に再度依頼している。空屋等対策計画策定については、3月までに作成しホームページ等で公表を予定している。

**問** 協議会設置後、除却事業に対しどのような検討をなされたか。

**答** 蔵座総務課長 アンケート調査を行っているので、所有者の意向も含め協議会の中で検討していく。

**問** 所有者負担なしで空屋を除却し、一定の条件のもと再利用可能な宅地にする試験的事業はできないか。

**答** 蔵座総務課長 地方公共団体が行う場合、所有者個人の名義のままでは難しい。協議会の中で、専門職の意見を聴き、慎重に検討する必要がある。

**答** 中嶽村長 国の補助制度を利用すると、目的外使用など法律的な制約もある。それらの条件をクリアできるか検討し、困難であるならば村単独での試験的なケースも考えられる。

Q

今後の住宅整備計画は

A

アンケートの結果を踏まえ、進めていく

**問** 村営住宅の入居状況は。

**答** 堤田建設課長 公営住宅103戸、一般住宅25戸を管理している。現在、公営住宅のみ3戸募集している。

**問** 今後の住宅整備計画は。

**答** 中嶽村長 昭和48年代に整備された公営住宅を、単

体の個人住宅として売却できないか考えている。また常楽跡地は村道の是非について本年度中に結論を出し、29年度に宅地分譲、住宅整備についてアンケートを実施し、業務委託経費等の計上も考えている。



# Q

## 花嫁対策の 今後の取り組みは

# A

### 体験型事業に基軸を置き、 進めていく



杉野 久志 議員

**問** 花嫁対策は、本村のみならず全国的な問題であるが、村としての取り組みは。

**答** 田島産業振興課長 「水の上の学校」の一環として

「山里の暮らしを学ぶ学校」で対応しており、村内の独身男性を対象に村外の女性との婚活事業を行っている。昨年度からは郡市の協議会も設立され、人吉・球磨一体となり取り組んでいる。本村の実績としては、平成13年度以降8組が結婚された。

**問** イベントの企画や内容について、外部のコーディネーターに助言を求める考えは。

**答** 田島産業振興課長 水上

村との交流の維持と地域活性化促進の点からも、体験型事業に基軸を置くべきと考える。当事者の積極的なアプローチについて、大いに支援して行く必要がある。参加する男女に向けてのオリエンテーション（服装・エチケット・会話）は結婚相談員が行っている。

# Q

## 公共施設遊具の安全確認は

# A

### 適正な安全管理に努めている

**問** 遊具の老朽化が原因で事故にいたる事例の報道を聞くが、本村の保守点検はどのようになされているか。

**答** 田代保健福祉課長 村内2つの保育所については、

保育所保育指針並びに厚生労働省通知に基づき、毎日目視による点検、月1回遊具点検表に基づく点検を行っている。

**答** 田島産業振興課長

公園施設においては、毎月目視による点検を行い、作業委託している方々にも報告をいただいている。吊り橋については、年1回業務委託業者が点検している。



ほいほい広場遊具

**答** 甲斐教育課長 小学校に

ついては、公園施設の製品安全管理技士・製品整備技師の資格を持つ業者に遊具施設劣化診断を委託し、教職員による毎月の点検も行っている。



小野 頼年 議員

Q

## 水上村の公共事業 入札契約制度は

A

県の要領等を参考に  
定めている

**問** 本村の指名審査会は、何名で会長は誰か。

**答** 堤田建設課長 副村長と各課の課長6名で構成し、会長は副村長が務め、副村長不在の場合は、総務課長が代行する。

**問** 公共事業入札契約制度は、県の制度に準じているのか、もしくは村独自の制度なのか。

**答** 堤田建設課長 準じるところもあるが、全く異なる

るところもある。県の要領等を参考に本村の關係要領を定めている。

**問** 建設業に対する地場産業育成の方策は。

**答** 中嶽村長 経営審査を受けていなくても、入札に参加できるなどの配慮をし、商業施設等整備補助金や、村道・林道の維持管理費で村内業者を重視した対応をしている。

Q

## 廃校後の資料収集、記録保存 はどのような

A

展示施設を計画し、国へ申請していく

**問** 廃校になった古屋敷小学校、柳原分校、川内分校の記録、資料等は残されているのか、また保管場所は。

**答** 甲斐教育課長 古屋敷小学校が平成13年3月に廃校、平成22年に解体した。その際の資料は学校の沿革史、校旗、歴代校長の写真、校歌の原譜、数冊の記録写真がある。沿革史

は岩野小学校に、その他は教育課で保管している。「福祉と文化の集い」などの機会に展示を考えている。

**問** 廃校になった全ての学校の資料館を造る計画は。

**答** 中嶽村長 国費を利用し、展示施設の計画を教育委員会でも検討している。

## 編集後記

あけましておめでとうございませう。

昨年、熊本地震により多くの方々の尊い命が失われ、かつて経験したことのない甚大な被害が発生し、今もなおその爪痕を残し県民を挙げての復旧・復興が続けられています。また全国や世界の国々からも人的支援や救済物資もたくさん送られ、県民の一人として感謝しております。

今年は、災害のない平穏無事な年であってほしいと、ただただ願うばかりです。

また今年、西年ですが、西年生まれの方は、とても几帳面な性格でまた親切で世話好きとも言われるようですが、どのように感じておられるでしょうか？

平成29年もひと月を過ぎ、まだ寒さ厳しい日が続いており、春が待ち遠しい今日この頃です。

これからは、入試、卒業式、入学式など一年で最も行事の多い月を迎えますが、ご健勝にてお過ごし下さい。

広報委員一同、見やすい、読みやすい「議会だより」の発行に一生懸命努めてまいります。本年もよろしくお願いたします。



### 広報特別委員会

委員長 荒嶽 晋  
副委員長 米本 宗徳  
委員 米良 隆浩  
山崎 哲

米良 哲



## 平成28年分 納税相談のお知らせ (確定申告・住民税・国民健康保険税申告)

確定申告（2月16日～3月15日）の時期が近づいて参りました。

別表のとおり納税相談を実施しますので、各地区の納税相談日をご利用下さい。なお、「納税相談が免除される人」以外で、申告に来られなかった方は、所得証明等の発行が出来ない場合もありますので申し添えます。

### ◎納税相談が免除される人

- ①税務署に所得税の確定申告書を提出された方（電子申告も含む）
- ②前年中の所得が給与所得だけの方（会社等で年末調整をされている方）
- ③前年中の所得が公的年金等に係る所得のみの方

（注1）平成29年1月1日現在で65歳未満の方は、年金の総収入額が98万円以下の方

（注2）平成29年1月1日現在で65歳以上の方は、年金の総収入額が148万円以下の方

※ 上記以外の方は納税相談を受けて下さい。

なお、②と③に該当する人については、支払者（勤務先）から市町村長に給与支払報告書や公的年金等支払報告書が提出されていることが条件です。

また、②と③に該当する人（所得税を納めている人）で、所得控除等（例えば、医療費控除・住宅取得控除）を受ける人は納税相談を受けて下さい。

- 農業・肉用牛・営業・不動産所得のある方は、先に配布しました収支内訳書を作成し、収入・必要経費等がわかる書類を持参の上申告を受けて下さい。
- 1カ所から給与を受けている人で、給与所得以外の所得金額の合計が20万円を超える人は確定申告を受けて下さい。
- 譲渡所得（土地・株式等を売買した等）がある方は、売買契約書・その土地を取得した時の経費・譲渡したときの費用がわかる書類が必要です。
- 山林所得がある方は、山林を譲渡したときの収入がわかる書類、必要経費（植林費・取得に要した費用・育成費・管理費・伐採費等）がわかる書類などが必要です。
- 必ず印鑑（朱肉を使用するもの）が必要です。（通帳の届け印）
- 確定申告には、マイナンバー・個人番号の記載と本人確認書類等の提示が必要です。

◎本人確認書類とは次のものです。

【マイナンバーカード（個人番号カード）をお持ちの方は】

- マイナンバーカードだけで、本人確認が可能です。

【マイナンバーカードをお持ちでない方は、①のいずれかと②のいずれか2点が必要です】

①番号確認書類（ご本人のマイナンバーを確認できる書類）

○通知カード

○住民票の写し又は住民票記載事項証明書（番号記載があるもの）

②身元確認書類（記載したマイナンバーとご本人を確認できる書類）

○運転免許証 ○パスポート ○公的医療保険の被保険者証 ○源泉徴収票

○在留カード ○身体障害者手帳など

## 納税相談日程表

月日	曜	地区名	時間	場所	電話
2/16	木	高瀬・岩野覚井	9:00~15:00	岩野公民館 中研修室	44-0333
2/17	金	上楠			
2/20	月	宮田			
2/21	火	里坊			
2/22	水	川内			
2/23	木	北目	9:00~15:00	湯山小学校 地域交流センター	46-0100
2/24	金	覚井			
2/27	月	神揚			
2/28	火	馬場			
3/1	水	高澄・舟石			
3/2	木	本野	9:00~15:00	水上村 江代地域防災拠点施設	44-0324
3/3	金	古川・古屋敷下・ 古屋敷上			
3/6	月	平谷・千ヶ平・ 川口			
3/7	火	幸野・戸屋野	9:00~15:00	水上村役場 税務住民課	44-0316
3/8 ~ 3/15	水 ~ 水	予備日	9:00~15:00		

※土・日曜日はお休みです。

※各地区で納税相談を実施しているときは、役場での申告は受けられませんのでご注意ください。できるだけ各地区の納税相談日をご利用いただきますようお願いいたします。

※納税相談日程に都合がつかない方は事前に税務住民課までご連絡下さい。

※国民健康保険税加入世帯の方で、1年間の納付証明書が必要な方は、税務住民課（TEL 44-0316）までご連絡ください。

問い合わせ先：水上村役場 税務住民課 TEL44-0316（直通）



## 国民年金保険料の 免除期間・納付猶予期間がある方へ

国民年金保険料の免除（全額免除・一部免除・法定免除）、納付猶予、学生納付特例の承認を受けられた期間がある場合、保険料を全額納めた方と比べ、老齢基礎年金（65歳から受けられる年金）の受け取り額が少なくなります。

将来受け取る老齢基礎年金を増額するために、免除等これらの期間の保険料については、10年以内であれば遡って納める（追納）ことができます。

ただし、免除等の承認を受けられた期間の翌年度から起算して3年度目以降の追納の場合、当時の保険料額に一定の加算額が上乗せされます。

追納は、古い月のものから納付することとなりますが、次の点にご注意ください。

- ・一部免除を受けた期間は、納付すべき保険料が納付されていなければ追納はできません。
- ・「法定免除・申請免除期間」が「納付猶予・学生特例期間」より先に経過した月分である場合は、どちらを優先して納めるか本人が選択できます。

追納のお申し込みを希望される方は、お近くの年金事務所または役場へお願いします。

### 〈年金出張相談のお知らせ〉

完全予約制になっております。早めの予約をおすすめします。

- ・相談スケジュール

2月						
日	月	火	水	木	金	土
			1 錦	2	3	4
5	6 人吉	7	8 多良木	9	10	11
12	13 人吉	14	15 錦	16	17	18
19	20 人吉	21	22 多良木	23	24	25
26	27 人吉	28				

3月						
日	月	火	水	木	金	土
			1 錦	2	3	4
5	6 人吉	7	8 多良木	9	10	11
12	13 人吉	14	15 錦	16	17	18
19	20	21	22 多良木	23	24	25
26	27 人吉	28	29 錦	30	31	

○多良木会場 多良木町役場      ○人吉会場 人吉市東西コミュニティーセンター

○錦会場 錦町社会福祉協議会

お電話での予約・・・八代年金事務所予約担当へ TEL：0965-35-6123

窓口での予約・・・市町村役場担当窓口へ

※予約の際はお手元に年金手帳をご準備ください。

お問い合わせ先 水上村役場 税務住民課 年金係 TEL：44-0316



## 岩野公民館 図書室より 今月の新刊を紹介します！



書名	著者名	書名	著者名
いまさら翼と言われても	米澤 穂信	三鬼 三島屋変調百物語 四之続	宮部みゆき
合唱祭の本番前、ソロパートを任されている千反田えるが行方不明になった。夏休み前のえるの様子、摩耶花と里志の調査と証言、課題曲、ある人物がついた嘘。奉太郎が導き出し、ひとりで向かったえるの居場所は。そして、彼女の真意とは？“古典部”4人の過去と未来が明らかになる、瑞々しくもピターな全6篇！		宮部みゆき待望の最新作は冬に贈る怪談語り、変わり百物語。 鬼は人から真実を引き出す。人は罪を犯すものだから。不思議な話に心がふるえ、身が浄められる。日経朝刊連載「迷いの旅籠」、待望の単行本化！	
幻庵(上・下)	百田 尚樹	いま、君に さよならを告げる	S・Dロバートソン
幕末前夜、破天荒な夢を持った風雲児がいた。彼の前に立ちはだかる数多くの天才たち。男たちの闘いが、今始まる…奇跡の囲碁小説！		6歳の娘を学校へ迎えに行く途中、交通事故に遭い、あっけなく死んでしまったシングルファーザーのぼく。あの子をひとりにはしない、一生守るからと、亡き妻にも約束したのに。「天国より、君の隣で——」“幽霊”になった父から娘へ、やさしい奇蹟。	
3日ずつのおくりもの	レミ クルジョン	雪煙チェイス	東野 圭吾
長生きできるのは、幸せなことだけど、もっと幸せなのは…？ 子うさぎと、ひいおじいさん…見送る者と見送られる者との心温まる交流を通じ、幸せな生とは、幸せな最後とは何か、今一度考えてみてください。		殺人の容疑をかけられた大学生の竜実。彼のアリバイを証明できるのはスキー場で出会った美人スノーボーダーただ一人。 竜実は彼女を見つけ出し、無実を証明できるのか？『白銀ジャック』『疾風ロンド』の“あの人”も登場！この冬必読・ノンストップミステリー。	
よるのばけもの	住野 よる	i (アイ)	西 加奈子
夜になると、僕は化け物になる。寝ていても座っていても立っていても、それは深夜に突然やってくる。ベストセラー『君の臍臓をたべたい』『また、同じ夢を見ていた』に続く、住野よる待望の最新作！		「この世界にアイは存在しません。」入学式の翌日、数学教師は言った。ひとりだけ、え、と声を出した。ワイルド曾田アイ。その言葉は、アイに衝撃を与え、彼女の胸に居座り続けることになる。ある「奇跡」が起こるまでは。「想うこと」で生まれる圧倒的な強さと優しさ—直木賞作家・西加奈子の渾身の「叫び」に心揺さぶられる傑作長編！	

### 行政相談所の開設

今年度は「毎月第2木曜日」に行行政相談所を開設します。

相談は無料で秘密は固く守られます。お気軽にご相談ください。

日時：2月9日(木) 午後1時～午後3時

場所：水上村保健センター

相談員：行政相談委員 唐鎌精二 氏

問い合わせ先

水上村役場 総務課 内田 ☎44-0311



### 弁護士無料相談

※社会福祉協議会による相談会も同日開催されます。

日時：2月9日(木) 午後1時～午後4時

場所：水上村保健センター

相談員：弁護士等 ※事前に予約が必要です。

問い合わせ先

水上村社会福祉協議会 ☎44-0782



人吉・球磨地域にお住まいの全ての方を対象とした



## 心配ごと・無料法律相談会



開催いたします。

**秘密厳守**

相続・土地家屋・金銭問題など  
日常生活に関わる心配ごとについて、  
一人で悩まず、ご相談ください。

**相談無料**

臨床心理士による  
「こころの健康相談」もあります。

**2月16日(木)** 受付：午後1時～午後4時

(予約不要ですが、予約があれば優先します)

**水上村保健センター**

(問合せ先：水上村役場総務課 担当 内田 44-0311)

毎月、人吉・球磨のいずれかの地域で相談をお受けになることが出来ます。

<主催>

**人吉球磨生活支援ネットワーク**

(人吉・球磨地域の自治体と社会福祉協議会の相談担当者の連絡会議)



**熊本県弁護士会  
熊本県司法書士会**



## 無料人権相談所を開設します

毎日の生活の中で、これは人権上問題ではないだろうかと感じたり、困りごとや心配ごとがありましたら、ひとりで悩まずに相談してください。

相談は無料で、相談の内容については秘密を厳守します。お気軽にご相談ください。

と き 平成29年2月28日(火曜日)

午前10時～午後3時まで

ところ 水上村役場相談室

担当者 人権擁護委員 坂 口 守 雄 氏  
山 中 泰 久 氏

お問い合わせ先 保健福祉課 担当：高橋 44-0313



日本一の桜の里

# 健康マラソン大会 参加者大募集!

ファミリーや友達どうし、  
またはお一人でも、  
お気軽にご参加ください!!

## 大会要項

- 開催日 **3月26日(日) 午前9時00分開会式(雨天決行)**
- 会場 **市房ダム湖 湯山運動公園(熊本県球磨郡水上村湯山)**
- 参加申込締切 **2月28日(火)(当日消印有効)**
- 種目

### どきどきコース 【ダム一周(13.4km)】

- ①高校生～39歳以下男子
  - ②40歳以上男子
  - ③一般女子(高校生含む)
- ※10kmを1時間30分以内で走れる方。

### わくわくコース【5km】

- ④中学女子・高校女子
- ⑤中学男子
- ⑥18歳～39歳以下男子  
(高校・大学生除く)
- ⑦40歳以上男子
- ⑧一般女子(高校生除く)

### うきうきコース【3km】

⑨年齢制限はありません

**ファミリー大歓迎!**

※タイム測定のみ順位なし

※学年は平成28年度、年齢は大会当日の年齢を基準とします。

- 大会日程 8:00～受付(9:00終了)  
9:00～開会式  
10:00～うきうきコース(3km)スタート  
10:40～どきどきコース(13.4km)スタート  
10:45～わくわくコース(5km)スタート  
12:30～閉会式 ※閉会式終了後におたのしみ抽選会
- 参加料 中学生以下 **1,000円**(幼児及び村内の児童・生徒は700円)  
高校生 **1,500円** 一般 **3,000円**  
※但し、保険料・食事代含む。
- 参加資格 楽しく走れる方ならどなたでも参加できます。
- 表彰 ①各種目3位までの入賞者に賞状及び賞品。完走者全員に完走賞があります。  
②参加者全員に参加賞(Tシャツ予定)  
③その他、特別賞を多数用意しています。
- 参加申込方法 ①郵便振替: 所定の申込用紙(払込取扱票、コピー不可)に、必要事項を記入の上、参加料を郵便振替にて入金してください。(払込手数料がかかります)  
②RUNTES: インターネット・携帯サイト(エントリー手数料がかかります)  
<http://runnet.jp/>  
③SPORTS ENTRY:  
インターネット・携帯サイト(エントリー手数料がかかります)  
<http://www.sportsentry.ne.jp>  
④JTBスポーツステーション:  
インターネット・携帯サイト(エントリー手数料がかかります)  
<https://jtbsports.jp>



### ■申込み及び問い合わせ先

日本一の桜の里健康マラソン大会事務局  
〒868-0701 熊本県球磨郡水上村大字岩野2678 岩野公民館内  
TEL 0966-44-0333 FAX 0966-44-0329



# “税務署からのお知らせ”

## 申告相談会場等のご案内

税務署が開設する申告相談会場及び税理士会による確定申告無料相談会場は、次のとおりです。  
なお、申告書は会場内で作成・提出することもできますが、国税庁ホームページで作成し、e-Taxによる送信又は印刷して郵送等より提出することができますので、是非、ご利用ください。

### 【税務署が開設する申告相談会場】

開設場所 人吉税務署（人吉市寺町20-1）

開設期間 平成29年2月16日（木）から平成29年3月15日（水）（ただし、土、日を除く。）

受付時間 午前9時から午後4時まで

※ 駐車場には限りがあり、混雑が予想されますので、なるべく公共交通機関をご利用ください。

※ 申告期限間際になりますと申告会場が混み合うことが予想されますので、早めの申告にご協力をお願いします。

人吉税務署（電話0966-23-2311）※自動音声案内

## 平成28年分の確定申告書等には個人番号の記載が必要です

社会保障・税番号制度（マイナンバー制度）の導入に伴い、平成28年分の確定申告書等にはマイナンバー（個人番号）の記載が必要となりました。

なお、マイナンバー（個人番号）を記載した確定申告書等を税務署へ提出する際には、申告されるご本人の本人確認書類の提示又は写しの添付が必要です。

＜本人確認を行うときに使用する書類の例＞

例1：マイナンバーカード（個人番号カード）の表面及び裏面の写し【番号確認及び身元確認書類】

例2：通知カードの写し【番号確認書類】＋運転免許証又は公的医療保険の被保険者証の写し【身元確認書類】など

詳しくは熊本国税局のホームページ（[www.nta.go.jp/kumamoto](http://www.nta.go.jp/kumamoto)）又は [熊本国税局](#) [検索](#) をご覧いただくか、最寄りの税務署にお尋ねください。

人吉税務署（電話0966-23-2311）※自動音声案内

## 公的年金収入のある方の確定申告について

公的年金等の収入金額の合計額が400万円以下で、かつ、公的年金等に係る雑所得以外の所得金額が20万円以下である場合には、所得税及び復興特別所得税について確定申告をする必要はありません。

ただし、この場合であっても、

①所得税及び復興特別所得税の還付を受けるためには、確定申告書を提出する必要があります。

②住民税の申告が必要な場合があります（水上村役場税務住民課にお尋ねください。）。

詳しくは、国税庁ホームページ（<http://www.nta.go.jp/>）をご覧いただくか、最寄りの税務署へご相談ください。

人吉税務署（電話0966-23-2311）※自動音声案内

## 電子証明書の更新手続はお済みですか

住民基本台帳カードの電子証明書の有効期限は3年です。住民基本台帳カードの電子証明書の更新は、社会保障・税番号制度の導入に伴い終了していますので、有効期限を過ぎた場合には、マイナンバーカード（個人番号カード）の交付申請を行ってください。

なお、マイナンバーカード（個人番号カード）の交付には日数がかかる場合がありますので、e-Tax等の行政手続を利用される場合には、早めの申請手続が必要となります。

また、電子証明書を更新された方については、e-Taxを使用する前に電子証明書の再登録が必要となります。

詳しくは、公的個人認証サービスポータルサイト（<http://www.jpki.go.jp/>）又は国税庁ホームページ（<http://www.nta.go.jp/>）をご覧ください。

水上村役場税務住民課（電話44-0316）

人吉税務署（電話0966-23-2311）※自動音声案内

## 平成28年4月の地震災害により被害を受けた皆様へ

この度の地震では、被害を受けられた皆さま方に、心からお見舞い申し上げます。

今般の地震災害により、国税についての申告、申請、請求、納税などを期限までにできないときは、所轄税務署長に対し申告・納税等の期限の延長を申請することができます。

詳しくは、熊本国税局のホームページ（<http://www.nta.go.jp/kumamoto>又は熊本国税局 **検索**）をご覧ください。最寄りの税務署にお尋ねください。

人吉税務署（電話0966-23-2311）※自動音声案内

## 青色申告を始めましょう！

新たに青色申告を始めるためには、個人の場合、平成29年3月15日までに、最寄りの税務署に「青色申告承認申請書」を提出する必要があります。

この申請を行えば、平成29年分の所得から、青色申告を行うことができます（申告時期は平成30年2～3月）。

なお、政府の農林水産業・地域の活力創造本部において、青色申告を行っている農業者を対象とした収入保険制度の導入が決定されました。

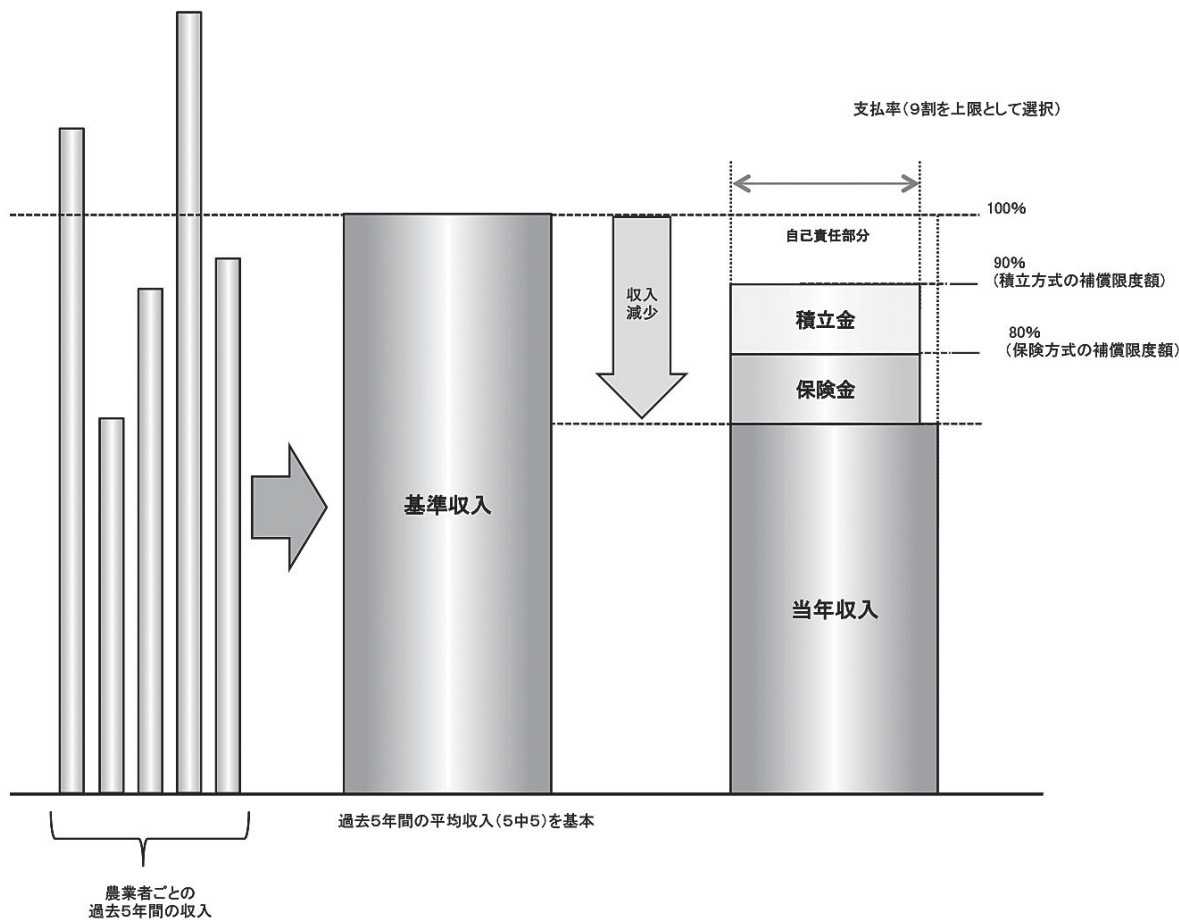

### 農林水産省

お問い合わせ先 九州農政局熊本県拠点地方参事官室

096-300-6020 又は 096-300-6024



# お知らせ

## 農地を『貸したい方』『借りたい方』を募集しています!

農地中間管理機構(熊本県農業公社)では、農業経営を縮小される方などから農地を借り受け、担い手農家などに貸し出しを行っています。

『担い手農家に農地を貸したい』『新たな農地があれば借りたい』という方は、市町村やJAの担当窓口、熊本県農業公社にご相談ください。



### お問い合わせ先

熊本県農業公社 (Tel) 096-213-1234

熊本県農業公社 [検索](#)

## 「労働相談」実施のお知らせ

県では、労働条件や退職・解雇、職場でのトラブルなど様々な労使双方からの相談に専門の相談員が中立の立場から助言を行っています。

◆実施場所 熊本県しごと相談・支援センター  
熊本市中央区水道町 8-6 朝日生命熊本ビル 1階

◆利用時間 月～金曜の  
9時～19時、土曜の  
10時～17時(日祝  
日、年末年始は閉庁)

◆その他 費用は無料



### お問い合わせ先

しごと相談・支援センター 労働相談コーナー  
(Tel) 096-352-3613

[くまジョブ](#) [検索](#)

球磨・人吉地区  
県立高等学校

# 4校合同説明会

【日時】平成29年 3月19日(日)  
13:00～16:30

【場所】人吉カルチャーパレス(小ホール)  
人吉市下城本町 1578-1 TEL: 24-3311

球磨・人吉地区の県立高等学校4校の特色ある教育活動を紹介し、これから高校進学を迎える中学生や保護者等が進路について考える上で必要な情報を提供するとともに、地域住民の皆様に学校について知ってもらうことで地域に開かれた学校づくりを推進します。



- ・ 各高等学校からの説明及び生徒体験発表等
- ・ 各高等学校(ブース)による相談窓口
- ・ 各高等学校のパネル等の展示(授業・学校行事・部活動等の様子)



人吉高校



球磨工業高校



南稜高校



球磨中央高校

中学生や保護者、地域の皆様など、  
興味のある方はどなたでもOKです!

## ご来場お待ちしております!

# 死亡した野鳥を発見した場合について

熊本県では12月に玉名郡南関町で鳥インフルエンザが発生しています。また、国内各地の死亡野鳥からも鳥インフルエンザの陽性反応がでており、野鳥の監視が強化・重要視されています。

死亡野鳥を発見した場合は、下記連絡先までご連絡いただきますようお願いいたします。



## ○報告が必要な例

鳥の種類	死亡数
クマタカ、ハヤブサ、オシドリ、マガモ、フクロウなど (希少種、渡り鳥など)	1羽以上
カラス、ヒヨドリ、スズメなどの野鳥	同じ場所で3羽以上

## ○連絡先

球磨地域振興局森林保全課（平日：24-4190 休日：24-4111）  
水上村役場産業振興課 担当 椎葉（44-0314）

## 『1 ha 以上の土地取引には、届出が必要です』

### ○届出の必要な土地取引

1 ha (10,000 m<sup>2</sup>) 以上の土地について、売買・交換・地上権の設定・譲渡等の契約を締結した場合、届出が必要となります。

※ 注意 ※ 一団の土地取引（事後届出制の場合）

個々の面積は小さくても、権利取得者（売買の場合であれば買主）が権利を取得する土地の合計が1 ha (10,000 m<sup>2</sup>) となる場合には届出が必要です。

### ○届出の手続き

土地の権利取得者（買主）は、土地の所在する市町村の国土利用法担当課窓口（本村の場合は役場総務課）に、契約（予約も含む）締結日を含めて2週間以内に届け出てください。

### ◇お問い合わせ先

・水上村役場総務課 担当：米来 電話 44-0311

・熊本県地域振興課地域づくり県央推進・調整班

電話 096-333-2181





## 球磨郡医師会休日在宅医当番(2月)



月	日	曜日	上 球 磨	中 球 磨	小 児 科
2	5	日	犬童耳鼻咽喉科 (TEL 43-0777)	岩井クリニック (TEL 49-2181)	公立多良木病院小児科 (TEL 42-2560)
	11	土	犬童内科胃腸科医院 (TEL 45-1125)	権頭医院 (TEL 36-0008)	増田クリニック小児科 (TEL 22-3570)
	12	日	こんどう整形外科 (TEL 45-6555)	高田内科医院 (TEL 38-3677)	人吉医療センター小児科 (TEL 22-2191)
	19	日	古城クリニック (TEL 44-0321)	田中医院 (TEL 38-0061)	やまむら医院 (TEL 45-0005)
	26	日	そのだ医院 (TEL 43-2063)	深水内科医院 (TEL 38-3221)	たかはし小児科内科医院 (TEL 24-2222)

※ 予定のため、変更になる場合もございますので、ご了承ください。



## 休日当番薬局(2月)

月	日	曜日	当 番 薬 局	そ の 他
2	5	日	山口薬局 (多良木町) (TEL 42-2123)	清風薬局サンロード免田店 (あさぎり町) (TEL 49-9600)
			多良木いちご薬局 (多良木町) (TEL 42-6888)	
			きりん薬局原田店 (多良木町) (TEL 42-6900)	
			おかざき薬局 (あさぎり町) (TEL 49-2905)	
	11	土	くるみ薬局 (あさぎり町) (TEL 49-9630)	
	12	日	高階誠心堂錦調剤薬局 (錦町) (TEL 38-4940)	
	19	日	クスノキ薬局桜の里店 (水上村) (TEL 47-8123)	
エスエス堂きりん本町薬局 (あさぎり町) (TEL 45-6330)				
26	日	犬童薬局 (湯前町) (TEL 43-3903)		

※ 予定のため、変更になる場合もございますので、ご了承ください。



せいな  
田浦世柎ちゃん(女)  
(平成28年12月10日生まれ)  
水上村大字岩野  
父：知希さん 母：佳菜美さん  
お兄ちゃんみたいに  
すくすく育ってね!!

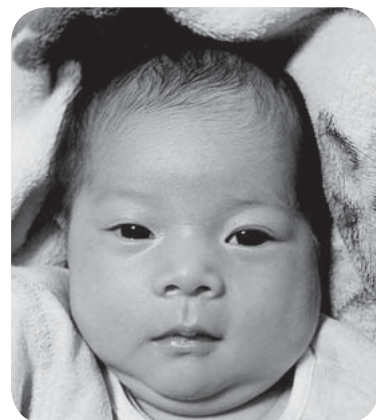

ひかり  
松田陽愛ちゃん(女)  
(平成28年12月6日生まれ)  
水上村大字湯山  
父：一洋さん 母：真理子さん  
お兄ちゃんと仲良く  
育ってください

赤ちゃんご紹介

## 2月のごみ収集…美しい水上 3R(リデュース・リユース・リサイクル)・温暖化防止活動に参加しましょう。

日	月	火	水	木	金	土
			1	2 燃えないごみ	3	4
5	6 燃えるごみ	7	8	9 資源ごみ	10	11
12	13 燃えるごみ	14	15	16 資源ごみ	17	18
19	20 燃えるごみ	21	22	23 資源ごみ	24	25
26	27 燃えるごみ	28				

燃えるごみ

6日・13日・20日・27日

資源ごみ

9日・16日・23日：

アルミ缶・スチール缶・透明びん・茶色びん

燃えないごみ

2日：燃えないごみ・鉄くず・ガラス・陶器

燃えないごみは第1木曜日のみです

### 人吉球磨ごみ分別アプリが配信中です！！

現在、スマートフォン向けアプリ、「人吉球磨ごみ分別アプリ」が好評配信中です！

- ・ごみの出し忘れ防止のためにカレンダーやアラート機能。
- ・ごみの出し方や処理方法が記載されている分別辞典。
- ・人吉球磨クリーンプラザ等からの情報が届くお知らせ機能。

上記の機能を搭載しており、とても使いやすいアプリです。

下記QRコードから是非ダウンロードください！！



AppStore (iPhone)  
PlayStore (Android)  
からダウンロード！



右のQRコードからアクセスできます▶

水上村役場 保健福祉課 担当 高橋 Tel 44-0313 (直通)



## 2017奥球磨どんぶりフェア開催中!!

今年も水上村・湯前町・多良木町の3町村合同で開催中。今回は9店舗協賛で、村内からはふきのとう・水の上の市場・山の幸館・やまちゃん食堂の4店舗。奥球磨の食材を使った美味しいどんぶりが食べられます。素敵な商品が当たるスタンプラリーも同時開催。期間は平成29年3月19日(日)まで。



## 「ムク」

No.13

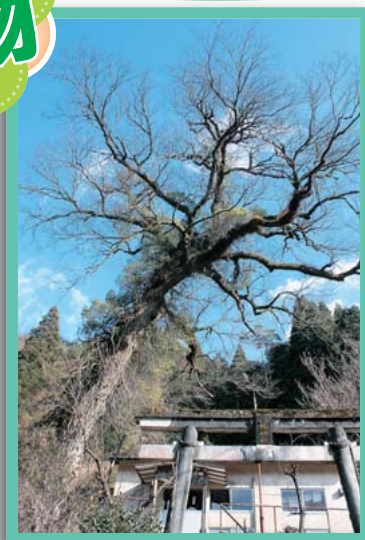

村指定天然記念物(S53.3.31 指定)  
所在地：江代千ヶ平八幡神社  
所有者：千ヶ平区

神社兼公民館のすぐ横にあり、樹齢は不明ですが、幹まわり 4.80 メートル、樹高 32.0 メートルもあります。花期は4~5月ごろで、淡緑色の小さな花を咲かせます。花の後には直径7~12 mm の球形で緑色の果実をつけます。非常に甘く、ムクドリなどがよく果実を食べに集まります。



### 表紙の説明

1月5日(木)岩野公民館で行われた平成29年水上成人式の集合写真。記事は2ページ目に掲載。

### 人のうごき

平成28年12月末現在( )内は先月比

人口 2,302(-5)

男 1,079(-1)

女 1,223(-4)

世帯数 914(-1)

### 2月の行事予定

- 25日(土)・26日(日)  
桜まつり中学校招待ソフトボール大会  
(水上中学校)
- 26日(日) 桜カップ空手道大会  
(村民体育館)

※予定ですので、変更になることがあります。