

自然と共に生きる

Nature information magazine

広報令和8年

おたけお

2月
No.649



希望を胸に羽ばたく

二十歳の私たち

1月4日(日)、岩野公民館において「はたちの集い」が開催されました。今回は平成17年4月2日から翌年4月1日生まれの方が対象。

はじめに、中嶽村長が「二十歳は自由度が増す反面、責任も生まれる。故郷に愛着を持っていただきたい。皆さまの夢と希望がかなうように祈念している」と式辞。藏座楓さんが「すでに職業に従事しているものや、学業に励んでいるものなど立場は様々ですが、一人一人が自分の行動に責任をもち、社会の一員として常に向上心を持って前進する覚悟であります」と誓いのことを述べ、椎葉夏稀さんが交通安全宣言を行いました。

式後には、成人者による一言スピーチが行われ、それぞれ家族や地域への感謝や近況報告、今後の抱負を述べ決意を新たにしました。

また、中学2年生の時に二十歳の自分へ書いた手紙を皆で読み、久しぶりに再会した友、恩師と思い出話に花を咲かせ、会場はにぎやかで笑い声が響き渡りました。

目次

- 02 はたちの集い
- 04 球磨一周駅伝
- 06 保育所発表会
- 08 村のできごと

今月の表紙



二十歳になったみなさん、笑顔で一步を踏み出しました。





水上村の強さをみせた

球磨一周市町村対抗熊日駅伝大会

水上村A3位・B13位

第73回球磨一周市町村対抗熊日駅伝大会が12月21日（日）に、須恵小学校前からスタート、須恵文化ホール駐車場をゴールとする8区間52・75kmのコースで開催されました。

午前10時の号砲で一斉に21チームがスタートし、本村からは2チームが出走。水上村Aは1区小原基広選手が3位で2区に襷をつなぎ、順位が4位になる場面もありましたが、6区淋優人選手が3位に順位を上げ、続く区間もそのまま3位を保ち走り切りました。水上村Bは13位でゴール。水上村A3区小原正道選手が区間賞を受賞し表彰されました。





総 合 成 績 表

1 位 錦町 A 2時間56分16秒 2 位 あさぎり町 A 2時間57分34秒 3 位 水上村 A 2時間59分59秒

(競技者名の下の○数字は通算順位、数字は通算記録、□数字は区間順位、区間記録の順に記載)

順位・記録 チーム名	1 区 一般男子 7570m	2 区 一般男子 9100m	3 区 一般男子 8750m	4 区 中学生 4150m	5 区 一般男子 6080m	6 区 一般男子 7730m	7 区 一般男子 6970m	8 区 女子 2400m
③ 2° 59' 59 水上村 A	小原 基広 ③ 25'16	森下 史崇 ④ 55'57 ④ 30'41	小原 正道 ③ 1°25'06 ① 29'09	上米良誠人 ④ 1°39'52 ⑫ 14'46	杉野 直輝 ④ 1°59'58 ③ 20'06	淋 優人 ③ 2°26'33 ④ 26'35	藤原 寿弘 ③ 2°50'48 ④ 24'15	平井 桜奈 ③ 2°59'59 ⑨ 9'11
⑬ 3° 24' 12 水上村 B	小川 拓郎 ⑥ 25'49	唐鎌 航也 ⑧ 59'30 ⑫ 33'41	田川 慎 ⑫ 1°34'40 ⑫ 35'10	余利 峻 ⑬ 1°51'10 ⑫ 16'30	小原 由智 ⑪ 2°12'45 ⑦ 21'35	中川 拓 ⑫ 2°46'53 ⑫ 34'08	岡本 蒼真 ⑬ 3°13'19 ⑪ 26'26	梅原 日和 ⑬ 3°24'12 ⑫ 10'53

成長を感じた発表会

保育所2大イベントであるミニ運動会と発表会。そのうちの1つである発表会が、湯山保育所は12月23日(火)、岩野保育所は25日(木)に開催されました。

劇では大きな声で台詞を言い、ダンスでは体を大きく動かし表現。また、保護者を見つけ笑顔で手を振っていました。他にも合奏、ハンドベルなどが披露され短期間で覚えたとは思えない、見どころたっぷりの発表会となりました。保育所生活、最後の晴れ舞台となった年長さんの出し物は、感動と同時に保育所での成長がうかがえるものでした。





令和7年度「税」に関する作品 表彰が行われました！

「人吉球磨地区税務関係団体長連絡協議会会長賞」水上学園 4 年生 甲斐友乃さん
「水上村長賞」水上学園 1 年生 落合眞仁さん

人吉球磨地区租税教育推進協議会では、将来を担う児童生徒が「税」についての関心を深め、税の意義や役割を正しく理解してもらえるように租税教育を推進しています。その一環として、本年度も「税」に関する作品(作文・標語及び習字)の募集が実施されました。



今年は、小学生が応募する習字の部において、人吉球磨全体で1,150点の応募があり、審査の結果、水上学園から上記のとおり2名が選ばれました。選ばれた作品は、水上村役場会計室前に展示いたしますので、役場にお越しの際には、ぜひご覧ください。



また、水上学園校長室にて、落合さんは中嶽村長から、甲斐さんは人吉球磨地区税務関係団体長連絡協議会会長延岡研一様から表彰状が贈られました。

2人とも緊張した様子でしたが、初受賞された落合眞仁さんは、「嬉しいです。また頑張ります」、昨年に引き続き2年連続受賞された甲斐友乃さんは、「受賞してとても嬉しいです。また来年も頑張ります」と笑顔で答えていました。

第4回ふるさと塾「クリスマス会」

12月20日(土)、水上村保健センターにおいて、第4回ふるさと塾「クリスマス交流会」を行いました。本年度も桜友会の方々にご協力いただきました。

4年生～5年生の子ども達9名が参加し、3班に分かれ、班のみんなと協力しながら「ブッシュドノエル」と「チョコスコーン」を作りました。

子ども達は工夫を凝らしながら生地作りやケーキの盛り付けをし、その後みんなで一緒に食べて楽しい時間を過ごしました。

今回の活動では、子ども達が自ら進んで活動する姿を見ることができたので、今後の生活や学習に活かしてほしいと思います。





答えは 15 ページに

議会だより

第48号

もくじ

12 月定例会	10	一般質問.....	13
条例などの審議結果.....	10	議員活動報告.....	14
各会計補正予算.....	11	編集後記.....	15
第 6 回臨時会.....	12		

令和7年第4回定例会が12月11日に開催され、人事案件1件、条例改正8件、新規条例の制定1件、工事請負変更契約2件、請願1件、その他2件、令和7年度各会計補正予算5件などが提案され、慎重に審議した結果、それぞれ原案どおり決定した。

○条例などの審議結果（補正予算を除く）

議案番号	条 例 等	条例等の主な内容	審査の結果
諮問 第1号	人権擁護委員候補者の推薦について	宮田地区 田浦 浩子氏を選任	賛 成 (全員賛成)
議案 第1号	水上村議会議員の報酬及び費用弁償に関する条例の一部を改正する条例の制定について	議会議員の報酬及び期末手当に係る支給割合を改正	可 決 (全員賛成)
議案 第2号	水上村長等の給与及び旅費に関する条例の一部を改正する条例の制定について	村長等の給料及び期末手当に係る支給割合を改正	可 決 (全員賛成)
議案 第3号	水上村一般職の職員の給与に関する条例の一部を改正する条例の制定について	一般職員の期末勤勉手当に係る支給割合及び給料表を改正	可 決 (全員賛成)
議案 第4号	水上村会計年度任用職員の給与及び費用弁償に関する条例の一部を改正する条例の制定について	会計年度任用職員の期末勤勉手当に係る支給割合及び給料表を改正	可 決 (全員賛成)
議案 第5号	水上村火入れに関する条例の一部を改正する条例の制定について	上位法（森林法）の改正による条例改正	可 決 (全員賛成)
議案 第6号	水上村特定教育・保育施設及び特定地域型保育事業並びに特定子ども・子育て支援施設等の運営に関する基準を定める条例の一部を改正する条例の制定について	上位法（子ども・子育て支援法）の改正による条例改正	可 決 (全員賛成)
議案 第7号	水上村家庭的保育事業等の設備及び運営に関する基準を定める条例の一部を改正する条例の制定について	上位法（児童福祉法）の改正による条例改正	可 決 (全員賛成)
議案 第8号	水上村放課後児童健全育成事業の設備及び運営に関する基準を定める条例の一部を改正する条例の制定について	上位法（児童福祉法）の改正による条例改正	可 決 (全員賛成)
議案 第9号	水上村乳児等通園支援事業の設備及び運営に関する基準を定める条例の制定について	水上村乳児等通園支援事業（子ども誰でも通園制度）開始に伴う条例制定	可 決 (全員賛成)
議案 第10号	熊本県市町村総合事務組合の共同処理する事務の変更及び規約の一部変更について	交通災害見舞金に関する事務からの脱退（菊池市）	可 決 (全員賛成)
議案 第11号	工事請負変更契約の締結について（林道梅木鶴線災害復旧工事）	林道梅木鶴線災害復旧工事に係る変更契約を締結	可 決 (全員賛成)
議案 第12号	工事請負変更契約の締結について（林道幸野線災害復旧工事）	林道幸野線災害復旧工事に係る変更契約を締結	可 決 (全員賛成)
請願 第1号	人吉球磨准看護学院へのさらなる支援を求める請願について	人吉球磨准看護学院へのさらなる支援を求める請願について趣旨採択	趣旨採択 (全員賛成)
	継続審査申出書		可 決 (全員賛成)

○各会計補正予算

令和7年度水上村一般会計 補正予算(第5号)

歳入歳出予算の総額に3億6,580万円を追加し、総額を**65億6,100万円**とするもの。ガバメントクラウド利用料1,050万円、ふるさと応援基金積立金(企業版)180万円、陸上競技場造成工事3億円、水上村観光振興助成金350万円、村道宮原神揚線道路舗装工事400万円などが追加計上された。

令和7年度水上村国民健康保険 特別会計(事業勘定)補正予算(第3号)

歳入歳出予算の総額に4万9千円を追加し、総額を**2億8,389万3千円**とするもの。

令和7年度水上村介護保険 特別会計補正予算(第2号)

歳入歳出予算の総額に2,295万9千円を追加し、総額を**4億6,038万4千円**とするもの。居宅介護サービス給付費負担金2,000万円などが追加計上された。

令和7年度水上村簡易水道事業 会計補正予算(第2号)

収益的支出の予算額の総額に55万7千円を追加し、収益的収入の総額を**7,352万1千円**、収益的支出の総額を**5億1,634万1千円**とするもの。

令和7年度水上村下水道事業会計 補正予算(第1号)

収益的収入及び支出の予算額の総額に250万3千円を追加し、総額を**1億365万9千円**とするもの。

いずれも審議の結果、原案のとおり決定した。

球磨郡町村議会議長会自治功労者表彰受賞

議会副議長

やまさき たかひろ
山崎 隆浩 氏

議会議員

すぎの ひさし
杉野 久志 氏

本村議会議員の山崎隆浩氏と杉野久志氏が、球磨郡町村議会議長会自治功労者表彰を受賞され、10月7日に伝達が行われました。

両議員におかれましては、平成27年5月から10年間にわたり、本村行政の発展のため多大なるご尽力をいただいております。この度の功績に敬意と感謝を申し上げますとともに、お二方の今後益々のご活躍を心より祈念いたします。



杉野久志議員



山崎隆浩副議長

第 6 回 臨 時 会

令和7年第6回臨時会が12月17日(水)に開催され、慎重に審議した結果、それぞれ原案どおり決定した。

○条例などの審議結果

議案番号	条 例 等	条例等の主な内容	審査の結果
議案第1号	工事請負変更契約の締結について(水上村陸上競技場用地造成工事(1工区))	水上村陸上競技場用地造成工事(1工区)に係る変更契約を締結	可 決 (全員賛成)
議案第2号	工事請負変更契約の締結について(水上村陸上競技場用地造成工事(2工区))	水上村陸上競技場用地造成工事(2工区)に係る変更契約を締結	可 決 (全員賛成)
議案第3号	工事請負変更契約の締結について(水上村陸上競技場用地造成工事(3工区))	水上村陸上競技場用地造成工事(3工区)に係る変更契約を締結	可 決 (全員賛成)
	継続審査申出書について		可 決 (全員賛成)

令和7年度水上村一般会計 補正予算(第6号)

歳入歳出予算の総額に6,855万9千円を追加し、総額を**66億2,955万9千円**とするもの。物価高騰対応重点支援地方創生臨時交付金等を活用し、水上村経済回復活性化事業(みずかみ生活応援券)4,688万円、物価高対応子育て応援手当支給事業660万円、公営企業会計繰出金(簡易水道基本料金負担軽減対策事業)1,100万円、球磨焼酎文化継続おうえん給付金400万円などが追加計上された。

令和7年度水上村簡易水道事業 会計補正予算(第3号)

収益的収入の予算額のうち営業収益を280万円減額し、営業外収益を280万円追加するもの。(簡易水道基本料金負担軽減対策事業)

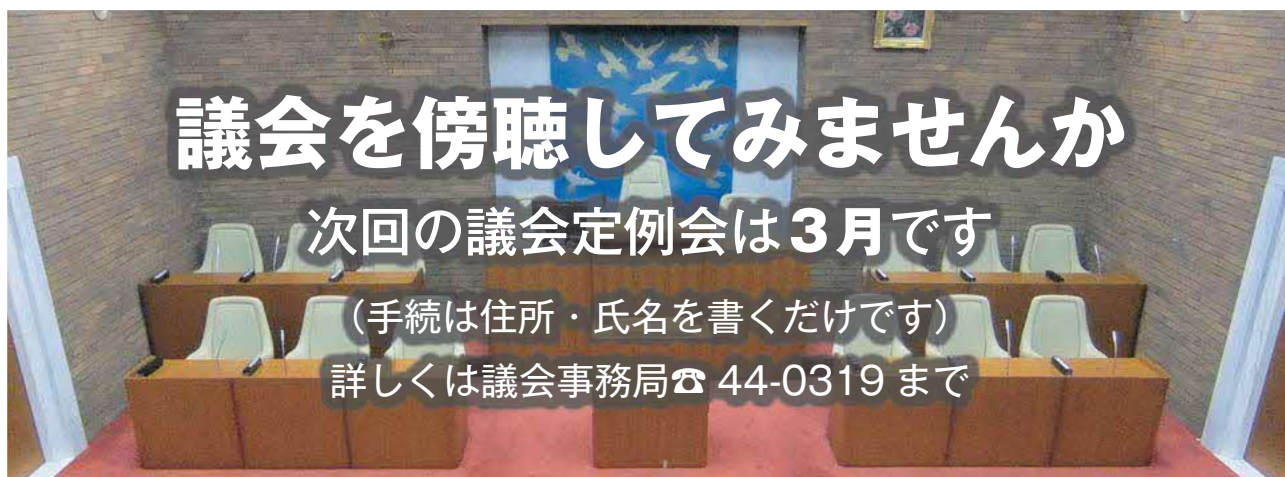

村の現状！今後の見通しは！！

一般質問

Q. 高齢化の進展を見据えた 高齢者福祉の方向性は

A. 安心して暮らせる 地域づくりを進める



小川 恵 議員

問 2025年以降のさらなる高齢化に伴う医療・介護需要の見込みと、地域包括ケア体制（注）の強化に向けた今後の具体的な取り組みは。

答 団塊の世代が75歳以上となることで独居や認知症の高齢者が増加すると見込まれる。年齢とともに上昇する介護認定率に対応するために、今後は行政だけでなく介護事業所との連携強化が必要。

医療・介護の情報共有ツール導入に向けた協議を進めつつ、地域包括支援センターを中心に医師会・民生委員と連携した支援体制の強化。介護予防サポーターの養成や移住者受け入れなど多様な人材確保を進め、誰もが参加しやすい環境づくりを推進する。

問 介護予防教室や通いの場への男性高齢者参加促進のための取り組みは。

答 男性の参加を促すために、男性を中心とした交流の場を湯山、岩野地区に開設した。全国では、男性の関心に合った活動や役割づくりが効果を上げている。本村でも男性スタッフ配置や地域人材活用を考へたい。



男性料理教室の様子

問 今後の介護予防事業の方向性と、持続可能な財源確保の考え方は。

答 山間部では身近な場所で開催できる環境整備が重要。社協・民生委員と連携し、交通弱者支援や地域サポーター養成を進め、地区ぐるみで取り組む。財源は国・県の交付金を活用し、一般財源やふるさと納税を組み合わせ、保険料への影響を抑えつつ確保する。

問 加齢性難聴が孤立や認知症リスクにつながることを踏まえ、補聴器活用を介護予防としてどう位置づけるのか。また購入費補助制度を検討する考えは。

答 難聴が認知症リスクを高めるという認識のもと、補聴器活用は予防や社会参加に極めて重要。現在の限定的な助成を、一般の高齢者にも前向きに検討する。

問 地域包括ケアや介護予防の成果がある一方、独居・認知症高齢者の増加、人的支援の限界が課題。住民主体で男女が支え合い、安心して暮らせる未来について、村長はどう考えるか。

答 平成27年度からの介護予防の取り組みは、10年を経て参加者の高齢化やマンネリ化が課題。今後は熊本保健科学大学との包括連携で事業を常に改善・深化させながら、旧湯山小を健康施設として改築し、送迎支援の充実など参加しやすい環境を整える。

さらに年60回のタクシー助成など独自の移動支援を継続することで、高齢者が安心して外出できる環境づくりを進める。

注 地域包括ケア体制
高齢者が住み慣れた地域で、最期まで自分らしく暮らし続けられるよう、住まい・医療・介護・予防・生活支援を一体的に提供する仕組み

住民のための視点を忘れてはならない

議会と行政が広い視野から政策を検討

10月9日(木)、熊本県町村議会議員研修会がオンライン形式で開催された。

一般質問は、行政運営全般にわたって行うことができるという意味でも大切であり、条例や予算等の審議と同等に価値がある。講師の田中氏からは、一般質問に関する留意点として、それが議会と行政の勝ち負けを決する場ではないこと、住民のための視点を忘れてはならないこと、また効果的な質問にするための工夫やチェックポイントなどについて詳しく説明いただいた。



地域課題について、議会と行政が広い視野から政策を検討するためにも、一般質問は簡明で、しかも内容のある次元の高い質問を展開したいと改めて認識した研修となった。

演題 「これからの一般質問の在り方」

講師 元・大和大学政治経済学部教授 田中^{たなか} 富雄^{とみお} 氏

議会広報に創意工夫を

「議会活動と広報はリンク」

11月7日(金)、熊本県町村議会議長会による「令和7年度町村議会広報研修会」が熊本県市町村自治会館で開催され、本村議会から4名が参加した。

当日発表された南阿蘇村、錦町、五木村の議会だよりを、各町村広報委員による事前アンケートをもとに意見交換会が行われた。改善のための意見交換とあって、苦労と創意工夫がうかがえ、本村の議会だよりを活かすためにはどうすべきか、意義深い研修となった。



演題 「広報から議会が透ける」～事務局パネル & 反転型クリニック～

講師 議会広報ファシリテーター・熊本学園大学^{しょうへい}招聘教授 越地^{こえじ} 信一郎^{しんいちろう} 氏

広報特別委員会

委員長 荒嶽 晋 副委員長 山崎 隆浩
委員 小川 恵 委員 杉野 貴文

地域課題解決の糸口を求めて

町村議会議長会全国大会及び産業行政視察に参加



町村議会議長会全国大会



南砺市での先進地研修

11月12日(水)から14日(金)にかけ、「第69回町村議会議長会全国大会」及び「球磨郡町村議会議長会主催による産業行政視察」が行われ、本村から那須議長が参加した。

まず、12日(水)に「第69回町村議会議長会全国大会」が東京都のNHKホールで開催され、地方創生を切れ間なく強力に推進するよう求める特別決議を始めとした4つの特別決議が採択された後、令和8年度国の予算編成及び施策に関する28の要望に加え、地区要望として9つの要望などが発表され、これらを国に求めていくこととされた。

翌13日(木)から「球磨郡町村議会議長会による産業行政視察」として、富山県の南砺市^{なんとし}の視察を行った。南砺市では、新たなライフスタイルの提案、再生エネルギーや未来技術の活用、自立・自走による地域づくり、空き家等のストック資産の利活用による、便利な生活に懐かしい生活をミックスした新しいまちづくりが進められていた。

自治体規模は本村と大きく違えど参考となる先駆的な取組が実施されており、本村の空き家対策を始めとした地域課題の解決の糸口となる研修であった。



A. ダム堰堤・桜の里展望所 (市房ダム建設中のようす)

1953年(昭和28年)から7年間の歳月をかけ、洪水調節・発電・農業用水の供給を目的とした多目的ダムとして、1960年(昭和35年)に共用開始しました。

写真はダム建設中の様子で、湾曲した湯山へ通じる道路の左手下方では、階段状に連なるいくつもの方形の大きな枠の中に、大量にセメントが注入されていてダム本体の建設が進行しています。



編集後記

荒嶽 晋

明けましておめでとうござい
す。
2026年、令和8年の初春は
いかがしてお迎えになりましたか。
初日を拝まれ、お屠蘇、おせち料
理をいただき、家族でゆつくりと
過ごされた方も多いかと思ひます。
さて、昨年は日本で初の女性総
理大臣が誕生し、高市内閣の国土
交通大臣に地元選出の金子やすし
代議士が任命されました。前回は
総務大臣として職責を全うされま
したが、今回のほうがメディアな
どへの露出が多いと思われませ
んか。そこで、国土交通省の管轄分
野を調べてみました。防災・河川・
道路・まちづくり・港湾・空港・
鉄道・航空・自動車・観光・気象
など多岐にわたります。大臣には
球磨・人吉、
そして、熊本・
日本の為にこ
尽力いただき
たいと思っ
この頃です。
今年一年が
安寧であるこ
とをお祈りい
たします。



広報特別委員会

委員長 荒嶽 晋
副委員長 山崎隆浩
委員 小川 恵
委員 杉野貴文

水上村のふるさと納税（ふるさと寄附金）

松下建設株式会社様より企業版ふるさと寄附金をいただきました

この度、松下建設株式会社様(球磨郡多良木町)より、企業版ふるさと納税として水上村へご寄附をいただきました。12月25日(木)に、松下正壽代表取締役へ本村から感謝状を贈呈いたしました。

頂戴しました御厚意は、ご賛同いただいた「水上村への新しいひとの流れをつくる事業」に活用させていただきます。



申し込み
お待ちしております！

「水上村の恋活」への参加者募集について

本村では、結婚対策推進事業として、交流・出会いの場を提供しています。今年度3回目のイベントを下記の通り開催します。ご応募お待ちしております。

このイベントのゴールは、マッチングではなく、まずは健全・安心な出会いの場の創出や、参加者の自走化をメインに設定しています。

イベント前後では、婚活コンサルティングによるレクチャーやフォロー等も行いますので、ご安心ください。

期 日：令和8年(2026年)2月22日(日)

時 間：午前11時～午後4時頃

場 所：市房山キャンプ場(予定)

対象者：【男性】水上村在住の20～40代

【女性】居住地は問いません

参加費：4,000円程度(昼食代、体験代など)

定 員：男女各15人程度

申込締め切り：2月9日(月)

申込・問い合わせ：地方創生推進課 椎葉・杉野 ☎44-0312

メールアドレス chihososei@vill.mizukami.lg.jp

**A I 診断による
お節介マッチング
の特典付き**

国民年金保険料の免除制度について

所得が少ないときや、失業等により保険料を納めることができない場合には、本人の申請によって、保険料が免除される制度があります。

①免除（全額免除・一部免除）申請

本人、配偶者、世帯主それぞれの前年所得が一定額以下の場合や、失業等の事由がある場合に、保険料が全額免除または一部免除となります。

②納付猶予申請

50歳未満の方で、本人、配偶者それぞれの前年所得が一定額以下の場合に、納付が猶予されます。

◆過去2年まで遡って免除申請ができます

一定の将来期間のほか、過去2年（申請月の2年1カ月前の月分）まで遡って免除を申請できます。ただし、申請が遅れると万一のときに障害年金が受け取れないなどの不利益が生じる場合がありますので、すみやかに申請してください。

年金出張相談のお知らせ

完全予約制になっております。早めの予約をおすすめします。

○相談会スケジュール

2月						
日	月	火	水	木	金	土
1	2 人吉	3	4 多良木	5	6	7
8	9 人吉	10	11	12	13	14
15	16 人吉	17	18 多良木	19	20	21
22	23	24	25 錦	26	27	28

3月						
日	月	火	水	木	金	土
1	2 人吉	3	4 多良木	5	6	7
8	9 人吉	10	11 錦	12	13	14
15	16 人吉	17	18 多良木	19	20	21
22	23 人吉	24	25 錦	26	27	28
29	30 人吉	31				

○多良木会場 多良木町多目的研修センター

○錦会場 錦町社会福祉協議会

○人吉会場 人吉市東西コミュニティセンター

お電話での予約・・・八代年金事務所予約担当へ ☎：0965-35-6123

窓口での予約・・・水上村役場税務住民課へ

※予約の際はお手元に年金手帳をご準備ください。

問い合わせ：税務住民課 年金係（古川）☎ 44-0316

令和7年分 確定申告・納税相談を実施します

令和7年(2025年)1月1日から12月31日までの所得について、各地区で令和8年(2026年)2月9日(月)から3月16日(月)まで納税相談を行います。

農業・営業・不動産等の事業収入がある方は、収支内訳等の事前準備をお願いします。
つきましては、次頁別表をご覧ください、各地区の会場へお越しください。

【必要書類】

<input type="radio"/> 源泉徴収票
<input type="radio"/> 収支内訳書(収入金額や経費の領収書等)
<input type="radio"/> 本人の預金通帳(所得税の還付がある場合に必要)
<input type="radio"/> マイナンバーカードまたは通知カード
<input type="radio"/> 本人確認書類(運転免許証、健康保険証等)
<input type="radio"/> 令和7年(2025年)中に支払った生命保険控除証明書、地震保険料控除証明書
<input type="radio"/> 令和7年(2025年)中に支払った寄附金控除等の証明書
<input type="radio"/> 土地、株式、山林の売買のわかる契約書、経費の書類
<input type="radio"/> 医療費控除を受ける場合は、領収書(対象者ごとに分け、そのうえで各病院、各薬局に集計したもの)

☆申告が必要な方☆

- ・2か所以上から給与を受けている方
- ・所得(営業・農業・不動産・配当・年金等)がある方
- ・譲渡所得(土地・株式等を売買した等)、山林所得がある方
- ・年末調整は済んでいるが、給与以外の所得や医療費控除等がある方
- ・年金受給者の方で、扶養控除や社会保険料控除等の所得控除を受ける方
- ・退職等で年末調整が済んでいない方
- ・住宅借入金等特別控除を初めて受ける方



☆申告が不要な方☆

- ・給与所得のみで事業主から年末調整後の「給与支払報告書」が村に提出されている方
- ・公的年金のみで医療費控除や生命保険料控除等の所得控除の必要がない方は申告が不要です。

☆申告しなかった場合の注意事項☆

申告が必要な方が申告しなかった場合は、国民健康保険税や介護保険料等の算定資料になりますので、適正な算定(軽減等)ができません。また各種手続きに必要な所得証明書等も発行できなくなりますので、ご注意ください。

納税相談 日程表

月 日	曜日	地 区 名	時 間	場 所	電 話
2月 9日	月	高瀬	9:00~15:00	岩野公民館 中研修室	44-0333
2月10日	火	岩野覚井			
2月12日	木	上楠			
2月13日	金	宮田			
2月16日	月	里坊			
2月17日	火	川内			
2月18日	水	馬場	9:00~15:00	旧湯山小学校 地域交流センター	46-0100
2月19日	木	北目			
2月20日	金	湯山覚井			
2月24日	火	神揚			
2月25日	水	高澄・舟石			
2月26日	木	本野			
2月27日	金	古屋敷	9:00~15:00	江代地域 防災拠点施設	44-0324
3月 2日	月	古川・川口			
3月 3日	火	戸屋野・幸野	9:00~15:00	水上村役場 税務住民課	44-0316
3月4日～ 3月16日 (土・日・祝日を 除く)	水 ～ 月	予備日	9:00~15:00	水上村役場 税務住民課	44-0316

【お願い】

- ・各地区で納税相談を実施しているときは、役場での申告は受けられませんので、ご注意ください。なお、3月3日まで地区割をさせていただいておりますので、ご協力お願いします。
- ・感染症等予防のため、マスクの着用をお願いします。なお、相談日に発熱等の症状がある方や体調のすぐれない方は、無理をせずに後日あらためて別の相談日にお越しください。
- ・土曜日・日曜日・祝日は、お休みです。
- ・申告の内容によっては、お待たせする場合がありますので、ご了承ください。
- ・国民健康保険加入世帯で、1年間の国民健康保険税の納付証明書が必要な方は、税務住民課で発行できます。

【問い合わせ】 税務住民課 電話 44-0316(直通)

2月の税金等

固定資産税	4期
国民健康保険税	10期
介護保険料	6期
後期高齢者医療保険料	10期

2月の納付書等発送日	2月12日(木)
2月の口座振替日	2月25日(水)
2月の納期限	3月 2日(月)

★口座振替で納付されている方は、前日までに預貯金口座の残高の確認をお願いします。

納税は便利な口座振替を!

口座振替は、一度お申込みいただくと、指定された口座から納期ごとに、自動的に引き落とされる、便利で確実な納入方法です。

現在、口座振替を新規で申込みいただいた方を対象に、物産館水の上の市場で使える商品引換券をプレゼントしています。ぜひこの機会にお申し込みください。

【口座振替キャンペーン期間・内容】

○2月27日(金)まで

○先着200名様 ※申込世帯1世帯に1枚に限ります。

※引換券の有効期限・・・3月31日(火)まで

※引換券は有効期限がありますので、期限内にご利用ください。



軽自動車(原動機付自転車・小型特殊自動車) 新規取得・廃車の手続きはお済ですか?

軽自動車税は、毎年4月1日に軽自動車を所有している方に課税されます。原動機付自転車や小型特殊自動車は、ナンバープレートの取得が必要です。

公道走行の有無に関わらず、所有していれば課税されますので、廃車や譲渡をした場合は、早めに手続きを行ってください。

なお、不明な点がございましたら、担当までお問い合わせください。



問い合わせ：税務住民課（古川） ☎ 44-0316

国税だより

○人吉税務署での確定申告について

人吉税務署で確定申告の相談をされる際は、原則として「マイナンバーカード方式によるスマホ申告」をご案内いたします。

来署される際は必ず①スマートフォン②マイナンバーカード③マイナンバーカード発行時に設定した二種類のパスワード(数字4桁のものと英数字6～16桁のもの)を準備してお越しください。

暗証番号等を失念された方は、住民票のある市町村にお問い合わせください。

なお、確定申告期間中の相談受付人数には限りがありますので、国税庁 LINE 公式アカウントから予約の上、来署いただくことをお勧めいたします(来署希望日の14日前～2日前まで予約及び変更が可能です。また、電話での予約は受け付けておりません。)

また、譲渡所得、山林所得及び贈与税の申告をされる際は、担当者が在署する日(2/16～2/20、2/24、2/25、3/2、3/9、3/11～3/13、3/16)に来署いただくようお願いいたします。ご不便をおかけしますがよろしくお願いいたします。

○ 令和7年分確定申告の期限内納付と振替期日

令和7年分確定申告の納付期限は以下のとおりですので、期限内の納付をお願いします。

「申告所得税及び復興特別所得税」及び「消費税及び地方消費税(個人事業者)」の納税は、一度届け出をすれば、翌年以降も自動で金融機関の預貯金口座から引き落としとなる「振替納税」が大変便利です。利用されていない方は、是非ご利用ください。

【令和7年分確定申告の納付期限と振替納税の振替日】

税 目	納付期限	振替納税の振替日
申告所得税及び復興特別所得税	令和8年3月16日(月)	令和8年4月23日(木)
消費税及び地方消費税(個人事業者)	令和8年3月31日(火)	令和8年4月30日(木)

詳しくは、こちらの二次元コード又は国税庁ホームページ(<https://www.nta.go.jp/>)をご覧ください。

ご不明な点がございましたら、国税相談専用ダイヤルをご利用ください。

国税相談専用ダイヤル：0570-00-5901 ※ナビダイヤル



○ 国税専門官採用試験受験者募集

人事院と国税庁では、国税専門官採用試験(大学卒業程度)の受験者を募集します。

国税専門官採用試験に合格し採用されますと、全員が税務大学校において、3か月間、職員として必要な専門知識を修得するための研修を受講することになっています。

その後、税務署に配属され、国税の仕事に従事することになります。

受験申込受付期間は、令和8年2月中旬から3月下旬を予定しています。

受験資格等の詳細は、人事院ホームページ(国家公務員試験採用情報N A V I)をご覧ください。次のところへお問い合わせください。

- 1 人事院人材局試験課(電話03-3581-5311 内線2332)
- 2 熊本国税局人事第二課試験研修係(電話096-354-6171 内線6046)



【熊本国税局HP】
採用情報

水上村奨学生の募集について

水上村では、高校・大学・専門学校等に在学又は進学予定の方で、勉学の意欲を有し、経済的理由等により修学が困難な方に対して、奨学金貸与制度を設けております。奨学金を希望される方は、次の条件等をご理解のうえお申し込みください。



【奨学生の資格】

- 本村に3年以上在住されている方の子どもさんなどで、高校以上の学校に在学又は進学を予定されている方
- 他の奨学金等を受けていない方

【貸付金額・期間等】

○奨学金の額

学 校 等	金額（月額）※いずれかを選択
高校、高等専門学校、高等専修学校等	20,000円
	30,000円
大学、短期大学、大学院、専門学校等	30,000円
	40,000円
	50,000円

※貸付月額の途中変更は出来ません。

- 貸付期間…令和8年（2026年）4月から卒業するまで（ただし、標準修業期間）
※毎年更新の手続きが必要です。
- 貸付方法…貸与決定後、本人の指定銀行等の口座に毎月振り込みます。

【奨学生の採用】

- 提出された願書に基づき学力や収入状況により決定します。
採用人数は高校生等・大学生等あわせて10人以内です。

【奨学金の返還】

- 卒業より1年後から貸与期間を2倍した期間以内に毎月返還していただきます。上級の学校に進学等の場合は、返還金の猶予等もありますので担当まで連絡をお願いします。
（例：高校3年間、貸付を受けた場合は、卒業してから1年後、6年間の内に返還する。）

【申込時の提出書類】 次頁記載の申込期限までにご提出ください。

- 奨学金貸付申請書（連帯保証人が必要です。）
- 奨学生推薦書（在学学校長等からの推薦が必要です。）
- 令和7年度（令和6年分）所得証明書（同一世帯全員分）

<次頁へ続く>

【奨学金の申込期限】

◎申込期限

(第1次受付分) 令和8年(2026年)2月27日(金)まで※初回貸付：4月中予定

(第2次受付分) 令和8年(2026年)3月31日(火)まで※初回貸付：5月中予定

(4, 5月分)

◎申込先 水上村教育委員会教育課

「岩野公民館内」 (TEL 44-0333)

※奨学金貸付申請書などの必要書類は、教育課（岩野公民館内）に備え付けてあります。詳細につきましては、担当までおたずねください。また、水上村ホームページにも様式関係を掲載しておりますのでご利用ください。

～その他の奨学金等のご案内～

	名 称	内 容
奨 学 金	熊本県育英資金	<ul style="list-style-type: none"> ・ 高等学校～大学まで貸与が受けられます。 ・ 申込みは在学する学校を通じて行います。入学時だけではなく、在学中でも申込みが行えます。書類の提出時期等は、各学校で異なりますので、早めに学校へ確認することが必要です。
	日本学生支援機構奨学金	<ul style="list-style-type: none"> ・ 大学・短期大学・高等専門学校・専修学校へ進学・在学の方が対象です。 ・ 申込みや手続はすべて在学する学校を通じて行います。進学前に申込み予約採用と、進学後の在学採用があります。こちらも募集時期等は、各学校で異なるので、早めに学校へ確認し、提出時期にご注意ください。
そ の 他	授業料減免制度	<ul style="list-style-type: none"> ・ 入学金や授業料といった学費の一部（または全部）が免除されます。 ・ 対象者は入学試験の成績優秀者や、経済的理由がある者など、学校ごとに異なりますので、学校までご確認ください。
	国の教育ローン (日本政策金融公庫)	<ul style="list-style-type: none"> ・ 保護者の方が貸付対象となります。審査がありますが、申込み後に契約が成立しだい、一括で借入れが出来ます。 ・ 受験前から申込みが出来るので、早めに申し込むと入学資金や新生活準備金にも充てることが出来ます。電話やインターネットで申込みや、資料請求を行います。 <p>※連絡先：0570-008656 (教育ローンコールセンター)</p>

- ◆奨学金には、「貸与型」（返還が必要）と「給付型」（返還不要）があり、給付型の奨学金も少しずつ増えてきています。
- ◆奨学金の多くは、学校からの申込になっているため、学校へお尋ねいただくと、いろいろな制度をご利用いただけます。

※水上村教育委員会でも各種奨学金の案内が可能ですので、お気軽にお問い合わせください。

教育課 (TEL 44-0333) 担当 : 荒嶽



岩野公民館 図書室より 今月の新刊を紹介します！



もぐらけんせつ
あなぐましまいの
ドーナツトンネル
長崎 真悟



「もぐらけんせつ」は、遠くの「あなぐまドーナツ」を町に届けるため、ドリルジャンボやショベルカーでトンネル工事を開始！岩を運び、コンクリートを吹き付け、困難を乗り越えトンネルが開通。ついにドーナツ屋さんが開店し、町のみんなの願いが叶う重機活躍の楽しい絵本です。

音のない川
サラ・バーテルス



音をなくした、「音のない川」と呼ばれる美しい川がありました。川は黙っているのがいやになり、音を取り戻そうとしますが…。作者が耳の不自由な息子のために書いた、手話の本格的物語絵本です。

あの冬の流星
朝倉 宏景



余命半年の宣告を受けたサッカー少年・竜星。告知の是非で衝突する家族は、痛みと愛の中で「家族の答え」を見つける。少年は、「未来の人も星を見る」と希望を託し、残された時間で無限の愛を育みながら、家族と共に過ごす。生きる意味と物語を紡ぎ出す感動の軌跡。

たんぱく質と腸の新常識
平島 徹朗



日本人に多い「たんぱく質不足」と、腸の機能低下による栄養吸収不良「腸漏れ」が疲れや老化を加速。消化器専門医が、10万人の腸を見てきた経験と研究に基づき、「漏れない腸」を作る新・腸活とたんぱく質を効率よく摂るための実践的な食事法を伝授。

「おしごと出張相談会」 in 人吉球磨(相談無料)

■内 容：若者サポートステーションやつしろでは、働くことに悩む若者やそのご家族に寄り添い、個別相談・心理面談・セミナー・職場体験などを通して、一人ひとりに合わせたサポートを行っています。「将来が不安…」「どう接したらいいかわからない…」と感じている保護者の方も、どうぞお気軽にご相談ください。詳しくはホームページをご覧ください。

■対 象：15 歳から 49 歳までの求職者及びその家族

■日 程：随時日程調整をさせていただきますのでサポステまでお問合せください。※要予約
また、相談会スケジュールにつきましては下記の QR よりご確認ください。

■問い合わせ 若者サポートステーションやつしろ

☎ 0965-37-8739

✉ wakasapo.yatushiro@kirari-co.info



サポステ HP



相談会スケジュール

若者サポートステーションやつしろ「パソコン講座・ボランティア参加のご案内」

■内 容：パソコン講座では、就職活動や仕事に役立つ Word・Excel・PowerPoint の基本操作を学びます。初心者でも安心して参加できる内容です。さらに、毎週水曜日にはボランティア活動も実施しています。サポステやつしろで、一緒に働く準備を始めてみませんか？参加費は無料です。お気軽にお問い合わせください。

■対 象：15 歳から 49 歳までの求職者

※講座の受講、ボランティア参加はサポステへの登録が必要となります。

<パソコン講座>

期 日	場 所	時 間	定 員
2月18日(水)	球磨地域振興局 会議棟 2 階小会議室	13:30 ~ 15:00	3 名 ※先着順

<ボランティア>

毎週水曜日に実施。場所や内容は日によって異なりますのでサポステにお問合せください。

■問い合わせ 若者サポートステーションやつしろ

☎ 0965-37-8739

✉ wakasapo.yatushiro@kirari-co.info



【ワンストップ就労相談窓口・ジョブカフェ(無料)】

人吉・球磨地域の人材確保・マッチングのため、ジョブカフェ・球磨ランチは、事業所・求職中の方々の支援をしています。

就労に関するどんなことでも、お気軽にご相談ください。

■対 象 者：求職、転職希望の方、採用活動中の事業所 どなたでも OK! 年齢制限なし。

(事業所・求職者本人・家族・学校の先生)

■開所時間：月曜日～金曜日(午前 10 時～午後 5 時) 土・日・祝日は休み(予約優先)

■問い合わせ：ジョブカフェ・球磨ランチ 電話番号：22-0555

■住 所：〒 868-0072 人吉市西間下町 86-1 球磨地域振興局 3 階

■2 月出張相談会日程(熊本県民の方なら全ての会場で利用できます。)

期 日	時 間	場 所
2月10日(火)	10:00~12:00	湯前町コミュニティ施設(旧ユノカフェ)
2月18日(水)	10:00~12:00	あさぎり町ポッポ館2階和洋室
2月20日(金)	10:00~12:00	ハローワーク球磨 会議室(面接セミナー)
2月26日(木)	10:00~12:00	多良木町多目的研修センター





県内全ての交番・駐在所等において、 「手話リンク」の運用を開始します！

※「手話リンク」は一般財団法人日本財団電話リレーサービスが提供しているサービスです。

聴覚障害者等の方が交番・駐在所等を訪れた際、勤務員が不在の場合は、交番等に掲示されているQRコードをスマートフォン等で読み込んでいただくと、手話通訳オペレータを通じ管轄警察署の職員と会話することができます。

「女性のための女性司法書士による無料相談会」のお知らせ

“女性になら話せそう”、“女性ならわかってもらえそう”といった女性の皆様のために、女性司法書士がしっかり相談をお受けします。女性がより自分らしく生きるためのお手伝いをいたします。

秘密は固く守られますので、お気軽にご相談ください。



【相談例】 相続の手続きがよく分からない、遺言書を残したい、借金で悩んでいる、認知症の親のことで相談したい、夫婦関係・親子関係で悩んでいる、離婚したい、起業したい 等

開催日時：令和8年2月28日（土）午前10時～午後4時

相談方法：1. 電話相談（予約不要）

電話番号：096-364-0800（当日のみ）

2. 面談相談（前日までに要予約）

予約電話番号：096-364-2889

※予約受付：月曜～金曜 9：00～17：00（祝日を除く）

※予約締切：2月27日（金）17：00

面談でのご相談を希望される方は、前日までにご予約の上、ご予約の時間に会場にお越しください。

会場：熊本県司法書士会館（熊本市中央区大江四丁目4番34号）

相談料：無料

対象者：女性

※女性でない方のご相談は別の相談窓口を紹介させていただきます。ご了承ください。

事前の問い合わせ：熊本県司法書士会事務局（電話 096-364-2889）

海上保安庁職員募集案内

1. 海上保安学校学生採用試験(特別)(2026年10月採用)

(1)受付期間 令和8年3月2日(月)～3月23日(月) ※インターネット受付

(2)試験日

- ・第1次試験日 : 令和8年5月10日(日)
- ・第2次試験日 : 令和8年6月3日(水)～6月24日(水)
- ・最終合格発表日: 令和8年7月24日(金)

(3)受験資格

ア 2026年4月1日において高等学校又は中等教育学校を卒業した日の翌日から起算して13年を経過していない者及び2026年9月までに高等学校又は中等教育学校を卒業する見込みの者

イ 人事院がアに掲げる者と同等の資格があると認める者

2. 海上保安官採用試験(2027年4月採用)

(1)受付期間 令和8年2月19日(木)～3月23日(月) ※インターネット受付

(2)試験日

- ・第1次試験日 : 令和8年5月24日(日)
- ・第2次試験日 : 令和8年7月7日(火)～7月14日(火)
- ・最終合格発表日: 令和8年8月12日(水)

(3)受験資格

1996(平成8年)4月2日以降生まれの者で、大学(短期大学を除く。以下同じ。)を卒業した者及び2027年(令和9年)3月までに大学を卒業する見込みの者並びに人事院がこれらの者と同等の資格があると認める者。

※ 試験の詳細は、第十管区海上保安本部総務部人事課(☎099-250-9800)にお問い合わせいただくか、人事院ホームページ「国家公務員試験採用情報 NAVI」をご覧ください。

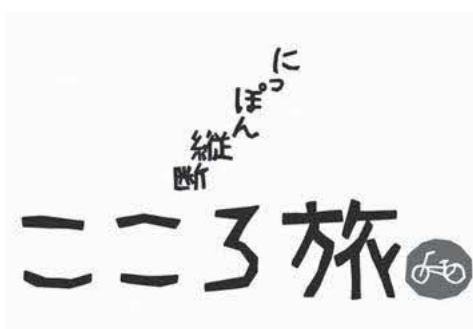

NHK にっぽん縦断こころ旅 あなたの思い出の場所 & エピソード募集中!

忘れられない景色、大切な人との出会いの場所、音や香りの記憶がよみがえる情景、いま癒やされているスポットなど。エピソードを添えてお送りください。寄せられた手紙をもとに旅人が、自転車で旅をします。

《応募方法》



番組ホームページから

<https://one.nhk/kokorotabi>



お手紙応募はこちら



ファックスで

03-3465-1327



ハガキ・封書で

〒150-8001 NHK「こころ旅」係

《応募内容》 次の内容を明記の上ご応募ください。(写真も大歓迎!)

- ①住所 ②お名前 ③電話番号 ④年齢
⑤思い出の場所・風景 ⑥場所にまつわるエピソード
※エピソードをお寄せいただく地域は、日本国内に限らせていただきます。

《投稿にあたってのお願い》

- 「こころの風景」の場所を示す地図は手書きのものに限ります。
○写真は、
・ご自身で撮影したもの
・撮影者の連絡先がわかっているもの に限ります。

《お手紙締め切り日・必着》

鹿児島 2/9 | 熊本 2/16 | 長崎 2/24 | 山口 3/9 | 島根 3/16 | 鳥取 3/23 | 福井 4/6 | 石川 4/13 | 富山 4/20

奥球磨女子 駅伝競走大会

越えていけ。
経験なんて
関係ない。



2026
3.15 SUN 10:30 **start**

主催：(一財)熊本陸上競技協会／多良木町／湯前町／水上村／あさぎり町 後援：熊本日日新聞社／人吉新聞社／TKUテレビ熊本
主管：球磨陸上競技協会／多良木町教育委員会／湯前町教育委員会／水上村地方創生推進課／あさぎり町教育委員会 特別協賛：(株)フーズアイ／(株)高橋酒造／宮本電機(株) 他

【大会事務局】〒868-0623 熊本県球磨郡湯前町1693番地2 湯前町B&G海洋センター内 奥球磨女子駅伝競走大会事務局
TEL:0966-44-0312 FAX:0966-44-0662 Mail:mizukamisky@gmail.com

スポーツ文化 スポーツ振興くじ助成事業

第1回奥球磨女子駅伝競走大会開催に伴う 交通規制のお知らせ

開催日 令和8年3月15日(日)

大会の概要

名称・期日：第1回奥球磨女子駅伝競走大会・令和8年3月15日(日) 雨天決行
主 催：(一財)熊本陸上競技協会・多良木町・湯前町・水上村・あさぎり町
主 管：球磨郡陸上競技協会・多良木町教育委員会・湯前町教育委員会・水上村役場地方創生推進課・あさぎり町教育委員会
種 目：○高校の部5区間(16.0km) ○大学・実業団の部5区間(16.0km) 午前10時30分

皆様へご協力のお願い(交通規制などのご案内)

大会当日は、**10:00～12:00頃まで国道219号(あさぎり町～水上村)を全面通行止め**とするなど、交通規制を行います。沿線以外の通行可能な道路でも大幅な交通渋滞や混雑が予想されます。

沿道にお住まいの皆様をはじめ、各店舗、営業所などの関係者の皆様には、大変ご迷惑をおかけいたしますが、奥球磨駅伝競走大会の開催に、皆様方の温かいご理解とご協力をお願い申し上げます。

ご不明な点は事務局までお気軽にお問い合わせください。

奥球磨駅伝競走大会実行委員会事務局 水上村役場地方創生推進課内 TEL：44-0312

令和8年3月15日(日)

第1回奥球磨女子駅伝競走大会開催のため、以下の時間に**全面通行止めの交通規制**がかかります。

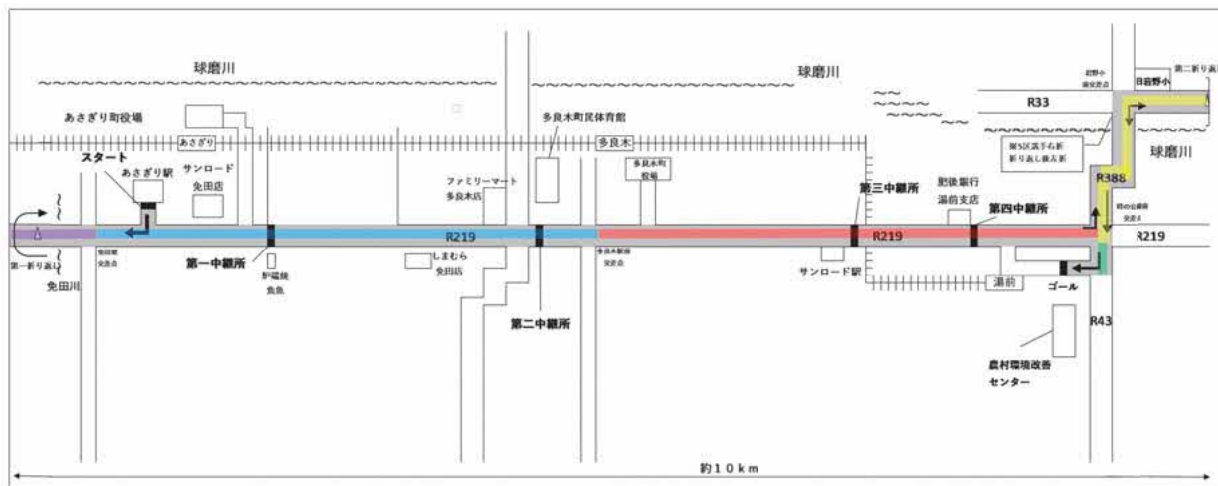

- 10:30-12:00頃 県道43号線 全面通行止(湯前町 湯前町役場～時の公園前交差点)
- 10:30-12:00頃 国道388号線 全面通行止(湯前町 時の公園前交差点～水上村 オートショップユキ交差点付近)
- 10:00-12:00頃 国道219号線 全面通行止(湯前町 時の公園前交差点～多良木町 多良木駅前交差点)
- 10:00-11:30頃 国道219号線 全面通行止(多良木町 多良木駅前交差点～あさぎり町 免田東交差点)
- 10:00-10:45頃 国道219号線 全面通行止(あさぎり町 上西交差点～あさぎり町 免田東交差点)

※コースに接する道路にも交通規制がかかる場合があります。

※当日は、安全確保のため、予告なしに交通規制の時間や規制のかかる路線の変更がある場合があります。

※産交バスは10:00～12:00の運行は行いません。ご了承くださいますようお願い申し上げます。

奥球磨 どんぶりフェア

令和 8 年
期 間 1月24日(土)~3月16日(月)

主催：奥球磨広域連携推進協議会

ステキな商品が当たる
スタンプラリー開催中!

1 美食の森
Reビエ

味噌汁、小鉢付き



からあげ3種盛丼 900円(税込)
ディクアウトで人気の唐揚げ3種をどんぶりにしました。お米、野菜は地元産です。

2 ゆうがの杜



塩ラーメン 700円(税込)
隠れ家的ラーメン屋。地鶏の鶏ガラを使った自家製スープに、自家製の鶏チャーシューと半熟卵をあわせた身体に優しい一杯です。

3 レストラン 徳丸

味噌汁、小鉢 付き



アジフライ丼 1,500円(税込)
柔らかいアジフライの身を純製の生パン粉で揚げた食べ応えのある一品です。

4 レストラン 徳丸



ビーフストロガノフ丼 1,500円(税込)
定食屋ですが、洋食のテイストを加えた新しい一品をご提供します!

5 ユノカフェ



いちごのスイーツ丼 650円(税込)
②とセットで頼むと1,300円 (150円お得)
湯前町・水上村産の甘いいちごを使用したスイーツ丼。ふんわりケーキにグラノーラの食感が楽しいですよ。

6 ユノカフェ



ロコモコ丼 800円(税込)
②とセットで頼むと1,300円 (150円お得)
湯前町産のお米を使ったロコモコ丼。ジューシーなハンバーグが食欲をそそります。

7 ゆのまゑ温泉 湯楽里

温泉入浴サービス券 付き



熊本県産牛のすきやき丼 1,900円(税込)
熊本県産牛の旨みを楽しめる贅沢な一杯です。地元の野菜を割下で丁寧に煮込みました。山椒や七味で味の変化を楽しむのもおすすめです。

8 味工房 さがら



三馬かしらす丼 1,300円(税込)
オクラ・山芋・納豆のネバネバ食材を、しらすと合わせてどんぶりに。特製ごまだれで召し上がれ。

9 小さなレストラン ふきのとう



奥球磨鹿の担々麺 1,000円(税込)
奥球磨産の鹿肉を自家製担々麺を使ってコクのある味付けにした担々麺。麺は多良木町の製麺所の麺を使用。辛さのレベルは0~5まで選べます。

10 物産館 水の上の市場

味噌汁、小鉢 付き



シカカツ丼 980円(税込)
やわらかく臭みのない地元産の鹿肉をカツに仕上げ、水上村産のおいしいお米とたっぷりの卵を合わせたボリューム満点の丼です。

11 郷商店



猪あんかけ丼 950円(税込)
水上村産の猪肉をやわらかく煮て、中華丼風に仕上げました。

12 お食事・酒菜やまちゃん



しか肉のロミストどんぶり 1,000円(税込)
奥球磨産の鹿肉を低温調理し、やわらかくジューシーに仕上げました。

13 お食事処 よねもと

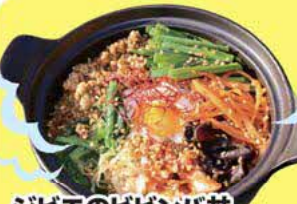

ジビエのビビンバ丼 900円(税込)
水上村産のお米と奥球磨産のジビエを使った野菜たっぷりのビビンバ丼です。



令和8年12月末現在
人口 1,899(+3)
男 888(+1)
女 1,011(+2)
世帯数 843(±0)
()内は先月比



■ ごみの野焼きは禁止されています！ ■

ごみの野焼きは、『廃棄物の処理及び清掃に関する法律』により、原則禁止されています。
また、ごみを燃やすことで、ご近所の洗濯物に煙の臭いがついてしまったり、煙の臭いで気分が悪くなったりされる方もおられます。ご近所同士のトラブルにつながる場合がありますので、家庭でごみの焼却はしないようにしましょう。

落ち葉焚きなどは例外とされていますが、住民から苦情がある場合は、指導の対象となります。

お互いが気持ちよく暮らせるための環境づくりに、ご協力をお願いします。

問い合わせ：保健福祉課 担当：藤田 ☎44-0313

心配ごと・無料法律相談を開催します

相続、借金問題、土地家屋などの日常生活に関わる心配ごとについて、ひとりで悩まず、ご相談ください。
臨床心理士による「こころの健康相談」もあります。

日時：2月5日（木）

午後1時～午後3時

（予約不要ですが、予約があれば優先します）

場所：水上村保健センター

対象者：人吉・球磨地域にお住いのすべての方

問い合わせ：総務課 ☎44-0311

秘密厳守
相談無料

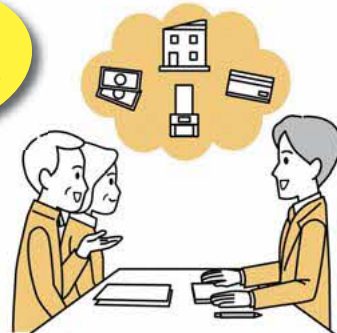

【お詫びと訂正】

広報みづなみ 1月号に誤りがありましたので以下のとおり訂正し、お詫び申し上げます。

P8

誤り 第1部団体では敢闘賞
正 第2部団体では敢闘賞

日 SUN	月 MON	火 TUE	水 WED	木 THU	金 FRI	土 SAT
★イベント 👤税金	👤お知らせ 👤元氣くらぶ	保……保健センター(☎44-0782) 岩公…岩野公民館(☎44-0333) 石交…石倉交流施設	多保…多良木町保健センター サクラ…サクラヴィレッジ 市キ…市房キャンプ場			
☆ごみ袋には必ず名前を書いてください。 ※予定ですので、変更になることがあります。						
1	2	3	4	5	6	7
		👤健康相談 保 10時～12時 👤運動教室 岩公 13時30分～15時		👤岩公 9時30分～ 👤石交 13時30分～ 👤3.6ヶ月児健診 13時～ 👤心配ごと無料法律相談 13時～15時 保		
8	9	10	11 建国記念の日	12	13	14
		👤健康相談 保 10時～12時 👤運動教室 保 13時30分～15時		👤岩公 9時30分～ 👤石交 13時30分～ 👤行政相談 保 13時～15時 👤弁護士無料相談 保 13時～16時		
15	16	17	18	19	20	21
		👤健康相談 保 10時～12時 👤運動教室 保 13時30分～15時		👤岩公 9時30分～ 👤石交 13時30分～		
22	23 天皇誕生日	24	25	26	27	28
★恋活 市キ		👤健康相談 保 10時～12時	👤2月口座振替日	👤岩公 9時30分～ 👤石交 13時30分～	👤ひめトレ 保 10時～11時	

球磨医師会休日在宅医 & 当番薬局

※病院の都合により変更となる場合があります。ご了承ください。
※休日当番医に行かれる際は、事前に電話で確認をお願いします。

日 曜	病 院		薬 局	
1 日	渡辺医院 ☎ 42-2541 脳神経外科小林クリニック ☎ 38-5670	万江病院 ☎ 22-2357 増田クリニック小児科 ☎ 22-3570	高階誠心堂薬局多良木店 [多] ☎ 42-1117	ココ薬局 [人] ☎ 22-7995 五日町薬局 [人] ☎ 23-6228
8 日	上球磨クリニック ☎ 42-5868 小川整形外科医院 ☎ 38-3455	三浦整形外科医院 ☎ 22-3401 公立多良木病院小児科 ☎ 42-2560	たらぎ調剤薬局 [多] ☎ 43-0221 山口薬局 [多] ☎ 42-2123	うさぎ薬局 [人] ☎ 32-9621 ファースト薬局多良木いちご [多] ☎ 42-6888
11 水	はやしクリニック ☎ 42-2132 ほづみ皮膚科医院 ☎ 26-5300 球磨村診療所 ☎ 32-0377	光永医院 ☎ 22-2366 人吉医療センター小児科 ☎ 22-2191	くろひじ薬局 [多] ☎ 35-6663 百太郎薬局 [錦] ☎ 28-8123	クスノキ薬局御薬園店 [人] ☎ 32-9183 さくら調剤薬局医療センター前店 [人] ☎ 32-9657
15 月	仁田畑クリニック ☎ 42-1123 たかの眼科 ☎ 47-2550	みなみ眼科 ☎ 22-6820 やまむら小児科・内科 ☎ 45-0005	ひこ薬局多良木店 [多] ☎ 49-1011 くろみ薬局 [あ] ☎ 49-9630	クスノキ薬局あいだ店 [人] ☎ 32-8775 エスエス堂きりん本町薬局 [あ] ☎ 45-6330
22 日	増田耳鼻咽喉科クリニック ☎ 45-8001 緒方医院 ☎ 35-0131	みのだ内科循環器科 ☎ 28-3111 たかはし小児科内科医院 ☎ 24-2222	清風薬局サンロード免田店 [あ] ☎ 49-9600 くま薬局 [相] ☎ 35-1300	高階誠心堂薬局西間店 [人] ☎ 22-7880 たんぼば薬局 [人] ☎ 23-6170
23 月	東病院 ☎ 45-5711 犬童内科胃腸科医院 ☎ 45-1125	あいだ診療所 ☎ 25-1651 増田クリニック小児科 ☎ 22-3570	きりん薬局岡原店 [あ] ☎ 45-1280 くろみ薬局 [あ] ☎ 49-9630	ミュキ薬局インター店 [人] ☎ 22-7472 五日町薬局 [人] ☎ 23-6228

[水] …水上村 [錦] …錦町 [あ] …あさぎ町 [多] …多良木町 [湯] …湯前町 [相] …相良村 [人] …人吉市

