

自然と共に生きる

Village information magazine

広報 令和8年

みまがみ

6月

No.653



GW中のキャンプ場大盛況！！

市房山キャンプ場(通称「outsideBASE mizukami」)は、ゴールデンウィーク期間中5月1日から6日までの間天候にも恵まれ、74組261人の利用があり、大いに賑わいをみせました。人気アウトドアブランド「Coleman」の九州唯一のパートナーフィールドであり、キャンプ初心者でも安心のレンタル用品が充実しています。コテージやバンガローにはバーベキューコンロが設置してあり、簡単にバーベキューが楽しめます。さらに電源付きキャンプサイト、ペットとキャンプができるドッグサイトもあります。これから気温も上がり、いよいよキャンプシーズン到来です。家族や友人、学年行事、子ども会などで是非ご利用してみたいはいかがでしょうか。



プール利用もできます！
9時～17時
1人 300円



キャンプ場 HP

目次

- 02 GW キャンプ場大盛況
- 03 村のできごと
- 06 村の家計簿

今月の表紙



「火事だー！」と大きな声をあげ、真剣な表情で水消火器を構える子どもたち。いざという時の初期消火の手順を学びました。

快晴の中 今年も江代山へ

5月5日(火)に、江代山 GOGO トレイルが開催されました。スポーツ関係で活躍する地域おこし協力隊が行う登山道整備を記念して始まった本大会は、今回で第5回目。水上スカイヴィレッジをスタートゴールとし、江代山(標高1,607m)を經由して、馬口岳を折り返す約15kmのコースで、午前9時30分に67名が出走しました。

トレイルレースの中でいうと、ショートコースの部類ではありますが、出走者は「パンチのあるコースだ」と口を揃えます。折り返すと、往路と復路のランナーがすれ違うコースとなっているため、ランナー同士が声を掛け合いながら走ることができ、アットホームな大会です。

恒例になっている、完走後の BBQ で参加者らは親睦を深めていました。



守ろう！交通ルール ～交通安全教室～

5月1日(金)、水上学園において交通安全教室が行われました。

交通安全指導員の協力のもと、横断歩道の渡り方を練習後、水上学園近くの横断歩道で実践。手を大きく上げ、「右、左、右」と声に出し、車が来ていないことを確認し横断していました。

歩行者は必ず横断歩道を渡り、自転車に乗るときは、左側通行でヘルメットとタスキを着用し、自分の命を守り、そしてみんなの命を守るため交通安全に努めてください。



産業振興施設等整備事業補助金 目録贈呈式

5月1日(金)、水上村役場大会議室において、産業振興施設等整備事業補助金目録贈呈式が行われ、26名に目録を贈呈されました。

本補助金は、今年2年目の事業で「事業体の育成と所得の向上を図るとともに、村の産業の維持と活性化」を目的として、認定農業者・認定新規就農者・商工会会員を対象として実施しています。

中嶽村長は「水上村の産業振興に使ってほしいと、全国の水上ファンからふるさと納税を頂いており、これを財源としている。物価高騰等経営に厳しい状況は続いているが、計画的に補助金を活用し、なりわいを発展していただきたい」とあいさつがありました。



こどもの日のつどい

5月1日(金)、岩野保育所・湯山保育所において、こどもの日のつどいを行いました。

子どもたちの健やかな成長を願うとともに、元気に大きくなったことをお祝いしました。子どもたちが制作したこいのぼりや兜を飾った遊戯室で、紙芝居やゲームを楽しみました。

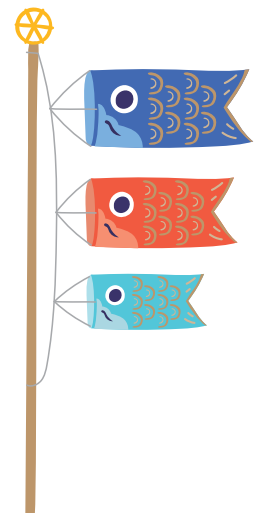

アウトドアイベント 思い思いに滞在 MIZUKAMI outside Festival 2026

汗の原親水公園で、5月9日・10日にアウトドアイベント「MIZUKAMI outside Festival 2026」が開催されました。主催は、市房山キャンプ場の指定管理者である有限会社ダディーズオピニオン(代表取締役田中ケン)で、水上村で開催されるのは3回目。

会場では、ダンボール迷路やアスレチックうんてい、積み木が楽しめる遊び場をはじめ、アート体験やアクセサリ作りなど各種ワークショップのほか、ペットグッズ、キッチンカー、村のふるさと納税返礼品のふるまいや、毎回好評のオーストラリア産牛肉のBBQ 講座など多様な出店が来場者を魅了しました。

天候にもめぐまれ、村内外から訪れた多くの来場者は思い思いに滞在し、充実した時間を過ごしていました。





村の家計簿



1. 令和7年度(2025年度)下半期 村の財政事情

(1) 一般会計(令和6年度からの繰越明許費を含む)

一般会計予算総額 74億4,994万円

【1】歳入

(単位:千円)

科目	区分	説明	予算額 (A)		収入済額 (B)		収納率 (%)
			金額	構成比 (%)	金額	構成比 (%)	
村	税	村民から納付された税金	240,776	3.232%	248,280	5.135%	103.1%
地方	譲与税	国税の中から、基準により譲与される税金	111,873	1.502%	110,673	2.289%	98.9%
利子	割交付金	県民税の利子を按分して村に交付	40	0.001%	261	0.005%	652.5%
配当	割交付金	// の株式配当分を案分して村に交付	300	0.004%	1,062	0.022%	354.0%
株式等	譲渡所得割交付金	// の譲渡所得割分を案分して交付	200	0.003%	1,476	0.031%	738.0%
法人	事業税交付金	県に納付された法人事業税の一部を村に交付	2,000	0.027%	2,936	0.061%	146.8%
地方	消費税交付金	村への消費税交付金	49,000	0.658%	54,610	1.130%	111.4%
自動車	取得税交付金	令和元年10月までに購入された自動車取得税の70%を交付	1	0.000%	0	0.000%	0.0%
環境	性能割交付金	県に納付された軽自動車の自動車取得税分	3,000	0.040%	3,839	0.079%	128.0%
地方	特例交付金	地方税の減税分の補填交付金	387	0.005%	477	0.010%	123.3%
地方	交付税	国から交付される	1,525,041	20.471%	1,853,640	38.339%	121.5%
交通安全	対策特別交付金	村の交通安全対策への交付金	1	0.000%	0	0.000%	0.0%
分担	金及び負担金	保育料などの分担金	7,987	0.107%	2,105	0.044%	26.4%
使用	料及び手数料	公営住宅などの施設使用料	28,599	0.384%	28,206	0.583%	98.6%
国庫	支出金	国が交付する補助金など	2,075,997	27.866%	380,650	7.873%	18.3%
県	支出金	県が交付する補助金など	270,020	3.624%	149,096	3.084%	55.2%
財産	収入	村有財産の売り払い収入など	54,377	0.730%	46,532	0.962%	85.6%
寄附	金	一般寄付金等	717,103	9.626%	705,641	14.595%	98.4%
繰入	金	基金からの繰り入れ金	527,573	7.082%	444,767	9.199%	84.3%
繰越	金	前年度からの繰越金	487,396	6.542%	675,430	13.970%	138.6%
諸	収入	コピー使用料等の雑収入	104,369	1.401%	50,391	1.042%	48.3%
村	債	国などから借り入れた借金	1,243,900	16.697%	74,800	1.547%	6.0%
合	計		7,449,940		4,834,872		64.9%

【2】歳出

(単位:千円)

科目	区分	説明	予算額 (A)		支出済額 (B)		支出率 (%)
			金額	構成比 (%)	金額	構成比 (%)	
議	会費	議会開催、議員活動など	53,429	0.72%	50,576	1.07%	94.66%
総	務費	村有林管理、交通安全・防犯対策など	3,652,375	49.03%	2,033,151	42.94%	55.67%
民	生費	高齢者・障害者福祉、保育所運営など	539,764	7.25%	483,718	10.22%	89.62%
衛	生費	ごみ処理・住民検診など	213,556	2.87%	161,190	3.40%	75.48%
労	働費		1	0.00%	0	0.00%	0.00%
農	林水産業費	農林業振興、農地・森林整備など	529,834	7.11%	376,252	7.95%	71.01%
商	工費	商工業・観光振興、公園管理など	198,778	2.67%	167,783	3.54%	84.41%
土	木費	道路、河川、住宅の整備・管理など	368,469	4.95%	199,365	4.21%	54.11%
消	防費	消防団の活動・災害対策など	133,700	1.79%	117,103	2.47%	87.59%
教	育費	学校教育・社会教育など	289,355	3.88%	237,206	5.01%	81.98%
災	害復旧費	道路・河川、農地・林道などの災害復旧	975,199	13.09%	420,365	8.88%	43.11%
公	債費	借金の返済	490,478	6.58%	487,662	10.30%	99.43%
諸	支出金		2	0.00%	0	0.00%	0.00%
予	備費		5,000	0.07%	0	0.00%	0.00%
合	計		7,449,940		4,734,371		63.55%

(2) 令和7年度(2025年度) 下半期までの収納支出額総括表

(単位：千円)

会計別	区分	予算現額	収納又は支出	予算現額に対する 収納・支出残額 (繰越明許費を含む)	予算現額に対する 収納支出の比率
一般会計	歳入	7,449,940	4,834,872	2,615,068	64.90%
	歳出	7,449,940	4,734,371	2,715,569	63.55%
	歳入歳出差引残額		100,501		
国民健康保険 特別会計 (事業勘定)	歳入	274,317	228,858	45,459	83.43%
	歳出	274,317	241,896	32,421	88.18%
	歳入歳出差引残額		-13,038		
国民健康保険 特別会計 (直診勘定含)	歳入	10,233	10,230	3	99.97%
	歳出	10,233	7,186	3,047	70.22%
	歳入歳出差引残額		3,044		
介護保険 特別会計	歳入	460,384	430,070	30,314	93.42%
	歳出	460,384	380,640	79,744	82.68%
	歳入歳出差引残額		49,430		
後期高齢者医療 特別会計	歳入	48,506	47,765	741	98.47%
	歳出	48,506	42,575	5,931	87.77%
	歳入歳出差引残額		5,190		
総計	歳入	8,243,380	5,551,795	2,691,585	67.35%
	歳出	8,243,380	5,406,668	2,836,712	65.59%
	歳入歳出差引残額		145,127		

(3) 令和7年度(2025年度) 下半期までの収納支出額総括表(公営企業会計)

(単位：千円)

会計別	区分		予算現額	収納又は 支出	予算現額に対する 収納・支出残額 (繰越明許費を含む)	予算現額に対する 収納支出の比率
簡易水道 事業会計	収益的 収入及び 支出	収 入	61,799	53,142	8,657	85.99%
		支 出	75,546	21,961	53,585	29.07%
		収入支出差引残額		31,181		
	資本的 収入及び 支出	収 入	81,486	69,462	12,024	85.24%
		支 出	99,558	17,557	82,001	17.63%
		収入支出差引残額		51,905		
下水道 事業会計	特定環境 保全公共 下水道 事業	収 入	43,579	35,587	7,992	81.66%
		支 出	43,579	17,737	25,842	40.70%
		収入支出差引残額		17,850		
		収 入	11,336	11,336	0	100.00%
		支 出	20,959	20,957	2	99.99%
		収入支出差引残額		-9,621		
	農業集落 排水事業	収 入	51,634	39,044	12,590	75.62%
		支 出	51,634	15,303	36,331	29.64%
		収入支出差引残額		23,741		
		収 入	110,640	43,170	67,470	39.02%
		支 出	127,338	58,946	68,392	46.29%
		収入支出差引残額		-15,776		
林業集落 排水事業	収 入	8,446	6,656	1,790	78.81%	
	支 出	8,446	2,347	6,099	27.79%	
	収入支出差引残額		4,309			
	収 入	1,110	1,110	0	100.00%	
	支 出	2,415	2,414	1	99.96%	
	収入支出差引残額		-1,304			
総計	収 入	370,030	259,507	110,523	70.13%	
	支 出	429,475	157,222	272,253	36.61%	
	収入支出差引残額		102,285			

2. 村民一人あたりの税負担額

(単位：円)

税目	細目	令和5年度	令和6年度	令和7年度 (3月末現在)
村民税	個人分	29,998	30,829	32,917
固定資産税	国・県・ 九電分除く	33,604	31,923	31,800
	国・県・ 九電分含む	88,561	90,412	57,382
軽自動車税		4,696	5,011	5,062
たばこ税		2,130	2,116	2,110
入湯税		715	679	843
国民健康保険税		15,582	19,726	19,384

※各年度調定額により算出。

3. 公有財産の状況

(1) 土地及び建物

令和8年3月末現在

区分		土地面積(m ²)	建物面積(m ²)	
公有財産	行政財産	本庁舎	6,111.8	1,708.2
		その他の施設	9,750.0	4,173.4
		学校	30,417.3	11,249.8
		公営住宅	32,798.8	7,113.0
		公園	79,012.4	0.0
		その他の施設	97,743.8	6,144.7
	普通財産	山林	490,812.0	0.0
		計	746,646.1	30,389.1
		公園	99,815.4	3,155.5
		その他の施設	57,697.7	9,412.8
普通財産	山林	19,226,870.6	0.0	
	その他の土地	1,277,458.6	0.0	
	計	20,661,842.3	12,568.3	
合計		21,408,488.4	42,957.4	

(2) 公用自動車

令和8年3月末現在

用途別	台数	備考(左の内訳)
連絡車	16	議会事務局1,総務課1,保健福祉課3,税務住民課2,産業振興課2,建設課3,教育課2,地方創生推進課2
貨物車	8	産業振興課(軽トラック)1,建設課(水道車)1,教育課(ワゴン1,軽トラック3,1.5トン車1)5,地方創生推進課1
特殊車両	2	総務課(青パト)1,産業振興課(高所作業車)1
保健指導車	2	保健福祉課2
介護移送車	4	保健福祉課4
マイクロバス	1	教育課1
スクールバス	4	教育課4
給食車	1	教育課1
緊急自動車	14	積載車14
合計	52	

4. 村債及び一時借入金の現在高

(1) 村債(一般会計及び特別会計)

令和8年3月末現在(単位：千円)

借入先	令和6年度末現在高	令和7年度借入額	令和7年度償還額	差引現在高	
1. 政府資金	3,232,359	133,300	406,394	2,959,265	
内訳	財政融資資金	3,232,359	133,300	406,394	2,959,265
	簡保資金	0	0	0	0
	郵便資金	0	0	0	0
	2. 地方公共団体金融機構	373,117	12,600	114,665	271,052
3. 熊本県	0	0	0	0	
4. その他の金融機関	135,625	600	18,319	117,906	
合計	3,741,101	146,500	539,378	3,348,223	

(2) 一時借入金の現在高

一時借入金	0	令和8年3月末現在
-------	---	-----------

5. 基金会計の現在高

(単位：円)

基金名	令和7年9月末 現在高	令和7年度下半期増減額		令和8年3月末 現在高
		歳入額	歳出額	
財政調整基金	721,289,756	6,516,451		727,806,207
減債基金	583,725,617	156,127,201		739,852,818
国民健康保険療養給付基金	105,956,743	435,717		106,392,460
ふるさと創生基金	73,833,564	303,620	4,217,200	69,919,984
いきいき人づくり基金	463,864,577	1,907,513	45,687,000	420,085,090
老人福祉対策基金	85,120,114	350,033		85,470,147
桜オナー基金	7,730,000			7,730,000
高額療養貸付基金	1,637,726	6,735		1,644,461
土地開発基金	85,799,398	352,826		86,152,224
古川地域開発基金	10,055,732	41,351	651,160	9,445,923
簡易水道事業基金	45,383,788	186,628		45,570,416
中山間地ふるさと ・水と土保全基金	3,704,942	15,236		3,720,178
被災家屋復旧貸付基金	3,988,914	16,403		4,005,317
交通安全対策基金	1,052,392	4,328		1,056,720
下水道事業基金	31,282,240	128,639		31,410,879
介護保険給付準備基金	1	0		1
こども育成支援基金	655,186,543	2,694,271	64,122,030	593,758,784
ふるさと応援基金	1,261,447,942	365,889,751	271,653,095	1,355,684,598
地域公共交通対策基金	878,693,921	11,564,220	28,647,000	861,611,141
水上村学校分収造林基金	1,305,598	5,369		1,310,967
熊本地震復興基金	1,609,707	6,619	1,616,326	0
森林環境譲与税基金	164,855,293	73,657,921	20,639,890	217,873,324
水上村地域振興 支援事業基金	10,859,000	12,536,655	456,500	22,939,155
新型コロナウイルス 感染症対策基金	2,129,247	8,753	2,138,000	0
小計	5,200,512,755	632,756,240	439,828,201	5,393,440,794
奨学金貸与基金	34,022,000	1,150,000	180,000	34,992,000
産業後継者育成奨学貸付基金	2,450,000	0	0	2,450,000
合計	5,236,984,755	633,906,240	440,008,201	5,430,882,794

水上村では狩猟免許取得に係る費用の補助を実施しています。 利用の際は試験の申込み前にご相談ください。

○令和8年度(2026年度)狩猟免許試験が次のとおり開催されます。

1 試験の区分(試験は、次の狩猟免許の種類ごとに行われます。)

(1)網猟免許 (2)わな猟免許 (3)第一種銃猟免許(装薬銃) (4)第二種銃猟免許(空気銃)

※第1種とは、装薬銃と空気銃、第2種とは、空気銃のみ

2 試験の日時及び場所

区分	実施日	実施場所	区分	実施日	実施場所
第1回	6月21日(日)	玉名市民会館会議棟	第5回	10月3日(土)	芦北総合庁舎大会議室
第2回	7月11日(土)	中小企業大学校人吉校大教室	第6回	11月14日(土)	阿蘇総合庁舎大会議室
第3回	8月8日(土)	宇城総合庁舎大会議室	第7回	令和9年2月6日(土)	嘉島町民会館
第4回	9月12日(土)	熊本県立大学講義棟1号館			

3 申請書類の請求先

・県庁自然保護課、球磨地域振興局森林保全課(県庁ホームページからのダウンロードも可能)

4 申請書類の提出先(試験実施日の19日前の17時00分までに必着)

・第1回から第5回・・・県南広域本部球磨地域振興局 農林部 森林保全課
・第6回及び第7回・・・熊本県環境生活部 環境局 自然保護課

◎問い合わせ：県南広域本部球磨地域振興局 農林部 森林保全課 ☎24-4190

詳しくは、熊本県ホームページ URL：<https://www.pref.kumamoto.jp/soshiki/52/231385.html>



○狩猟免許試験初心者講習会の開催について(熊本県猟友会主催)

狩猟免許試験初心者講習会とは、熊本県猟友会が実施するもので、狩猟免許試験を受けられる方へ予備講習を行い、試験合格を目指すためのものです。今年度は、下記の日程で行われます。

講習会	【知識】一種、二種、わな、網 【技能】二種、わな、網	【技能】第一種銃猟	会場	予約受付期間
第1回	6月6日(土)	6月20日(土)	玉名市民会館会議棟	5/21~6/3
第2回	6月27日(土)	7月10日(金)	中小企業大学校人吉校	6/15~24
第3回	7月20日(月)	8月6日(木)	八代桜十字ホール	7/6~15
第4回	8月29日(土)	9月10日(木)	熊本市流通情報会館	8/17~26
第5回	9月18日(金)	10月2日(金)	芦北町地域活性化センター	9/7~15
第6回	10月30日(金)	11月13日(金)	阿蘇環境センター「未来館」	10/15~27
第7回	1月24日(日)	2月5日(金)	熊本市流通情報会館	1/12~20

・講習会申込 予約制(電話受付のみ、人数制限あり) 平日 10:00~16:00

・受講料 1種目12,000円、2種目以上の受講につき1種目5,500円加算(税込み)

※予約後3日以内に受講料を現金書留送金にて予約完了となります。

※講習会前に狩猟免許試験申請手続きを済ませてください。

◎講習会の問い合わせ・申込：一般社団法人熊本県猟友会 ☎096-365-6661

○水上村で行っている補助金

・狩猟免許取得

内容：狩猟免許取得に係る経費

補助率：取得に係る経費の50%以内

補助事業者：村内で居住する者で、狩猟免許取得後、猟友会に入会し駆除隊として活動意欲がある者

・野生獣捕獲用ワナ整備

内容：野生獣捕獲用ワナ(くくりワナ、箱ワナ)の製品購入費及び自己製作に係る資材購入費

補助率：製品購入費の50%以内又は資材購入費の50%以内(くくりワナ上限1,000円/個、箱ワナ上限15,000円/個)

※限度額1人通算10万円、くくりワナは最低5個以上

補助事業者：ワナ免許を所持し、村内に居住する者

・止め刺し用器具導入

内容：電気止め刺し用器具の購入費

補助率：購入費の50%以内

補助事業者：ワナ免許を所持し、村内に居住する者 ※1回限り

申請前に必ず産業振興課まで
ご相談ください。補助が受け
られない場合があります。

問い合わせ：産業振興課 椎葉 ☎44-0314

水上村職員紹介



きたみかどなみ
北御門那美 (47)
(北目)
地方創生推進課
(産業推進分野)

高校卒業と同時に水上村を離れていましたが、この度、地域おこし協力隊として採用していただき水上村に帰ってきました。役場にいると、懐かしい顔に会えて嬉しいです。任期中よろしくをお願いします。

水上村のふるさと納税（ふるさと寄附金）

ふるさと納税の返礼品提供事業者を募集しています



水上村では、ふるさと納税の寄附をいただいた方へお礼の品として贈呈する、商品やサービス等を提供していただける事業者を随時募集しています。ふるさと納税の促進につながるだけでなく、地元の特産品等を全国にPRする機会となります。

新しい返礼品の登録には審査が必要ですが、商品やサービス等の出品にご興味のある方がいらっしゃいましたら、お気軽にまずは担当までご相談ください。



地方創生推進課ふるさと納税係 ☎ 44-0312



弁護士無料法律相談

日時：6月11日（木）午後1時～午後4時
場所：水上村保健センター
相談員：弁護士等
※事前に予約が必要です。
問い合わせ：水上村社会福祉協議会
☎44-0782



行政相談所の開設

相談は無料で秘密は固く守られます。
お気軽にご相談ください。
日時：6月11日（木）
午後1時～午後3時
場所：水上村保健センター
相談員：行政相談委員 藏座利実 さん
問い合わせ：総務課 ☎44-0311



健康づくりでポイントをためよう!

水上村 健康ポイント事業

この事業は、生涯にわたって健康的に過ごすことを目的として実施します。村内で実施される健診や運動教室に参加してポイントをためると、商品券や入湯券と交換できます。健康づくりを楽しみながらお得に参加しましょう。

対象者

水上村に住所があり
4月1日の時点で
満18歳以上の方

実施期間

令和8年6月1日
～
令和9年3月31日

ポイント上限

5,000ポイント

1回(または1日)
参加につき
100
ポイント!

対象事業

- 健康診断 (職場健診も対象)
- 特定保健指導
- 各種がん検診
- 集団検診結果説明会
- 人間ドック
- さくら健診
- がんセット検診
- 後期高齢者健診
- 子宮がん・乳がん検診
- 胃がん検診
- 運動教室参加
- 住民向け測定会
- スポーツサイエンス施設利用
- さくらヴィレッジ利用
- 後期高齢者歯科検診
- 歯科検診 (集団検診など村に申し込みをされた分のみ)

報償品

400ポイント

元湯温泉入湯券
(400円相当)



500～5,000ポイント

水上村商工会商品券*
(500～5,000円相当)



*500ポイントを500円相当とし、ポイント数に応じて交換できます。

参加の流れ

- 1 申込書を役場へ提出します。
- 2 ポイントカードを受け取ります。
- 3 参加1回(1日)につきスタンプを1つ押します。
- 4 必要ポイントがたまったら申請して報償品と交換します。

問い合わせ 保健福祉課 ☎ 44-0313 担当 廣末

6月の税金等

村県民税	1期
国民健康保険税	2期
後期高齢者医療保険料	2期
介護保険料	2期

6月の納付書等発送日	6月10日(水)
6月の口座振替日	6月25日(木)
6月の納期限	6月30日(火)

- 口座振替で納付されている方は、口座振替日の前日までに預貯金口座の残高の確認をお願いします。
- 毎月発行しています口座振替通知書兼領収書が不要の方は、税務住民課までご連絡ください。
なお、内容については、通帳記帳でご確認ください。

納税は便利な口座振替を！

口座振替は、一度お申し込みいただくと指定された口座から納期ごとに自動的に引き落とされる、便利で確実な納入方法です。

口座振替を新規で申し込みいただいた方を対象に、物産館水の上の市場で使える商品引換券をプレゼントします。

ぜひこの機会をご利用ください。

【口座振替キャンペーン期間・内容】

- 令和9年(2027年)2月26日(金)まで
- 先着200名様 ※申込世帯1世帯につき1枚に限ります。
- 引換券の有効期限・・・令和9年(2027年)3月31日(水)まで

【申込方法】

期間内に、通帳とお届印を持って金融機関で口座振替の手続きをお願いします。口座振替登録完了後、対象者の自宅に引換券を郵送します。

※手続きは、各金融機関でしかできませんのでご注意ください。

【金融機関】

肥後銀行 熊本銀行 熊本県信用組合 球磨地域農業協同組合 ゆうちよ銀行



国税だより

○ 税務職員採用試験受験者募集

人事院九州事務局と熊本国税局では、税務職員採用試験(高卒程度)の受験者を募集します。税務職員採用試験に合格し採用されますと、全員が税務大学校に入校し、1年間、税務職員として必要な専門知識を修得するための研修を受けることになっています。その後、税務署に配属され、国税の仕事に従事することになります。

申込受付期間は令和8年6月12日(金)から6月24日(水)までです。受験資格等の詳細は、人事院ホームページ(国家公務員試験採用情報NAV1)をご覧ください。次のところへお問い合わせください。

- 1 人事院九州事務局(電話092-431-7733)
- 2 熊本国税局人事第二課試験研修係
(電話096-354-6171 内線6046)



国税庁HP
採用情報特設サイト



熊本国税庁HP
先輩からのメッセージ

○ マイナンバーカードの積極的な利活用について

マイナンバーカードは、健康保険証や運転免許証として利用できるほか、オンラインによる税務手続や行政手続、コンビニで各種証明書を取得する際など、様々な場面で活用されています。

なお、国税当局では、「あらゆる税務手続が税務署に行かずにできる社会」を目指し、各種手続がより簡単・便利になるよう取り組んでいます。

例えば、所得税の確定申告や年末調整手続の際に、マイナンバーカードを利用してマイナポータルと連携していただきますと、控除証明書などのデータが確定申告書や控除申告書に自動入力されるので、集計や入力の手間が不要となり、計算誤り等も防止されるというメリットがあります。

マイナンバーカードをお持ちの方はぜひご活用いただき、まだマイナンバーカードをお持ちでない方は早めの取得をお勧めいたします。

マイナポータル連携に関する詳細は、国税庁動画チャンネル(<https://www.youtube.com/ntachannel/videos>)をご覧ください。

スマホをご利用の場合は、こちらの二次元コードからも視聴いただけます。



国民年金の手続きはお忘れなく！

日本国内に住むすべての人は、20歳になった時から国民年金の被保険者となり、国民年金への加入が義務付けられています。以下の異動等があった場合は、すみやかに手続きをお願いします。

◎20歳になったとき(厚生年金保険・共済組合加入者を除く) ※学生も必ず届出をしなければなりません

◎会社などをやめたとき(本人・扶養されている配偶者)

◎厚生年金保険・共済年金に加入している配偶者が { 扶養から外れたとき
収入が増加したときや離婚したとき

会社などを退職され社会保険等を脱退された場合、国民健康保険に加入しなければなりませんので、国民年金の手続きに併せて、国民健康保険加入の手続きもお忘れのないようよろしくお願い致します。国民年金の手続きには退職日を明らかにする書類(被保険者資格喪失証明書等)や年金手帳等が必要になります。

なお、手続き漏れがあった場合、年金の受給資格や年金額に影響がでることになりますのでご注意ください。

問い合わせ：税務住民課 年金係 打越 ☎ 44-0316

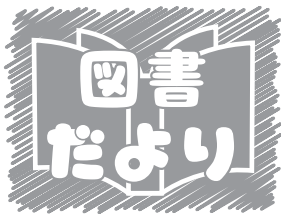

岩野公民館 図書室より 今月の新刊を紹介します！



人体ジェットコースター 中垣 ゆたか



人体を絶叫マシンで巡る科学絵本。迫力ある描写と擬音で、体の仕組みを楽しく学べます。専門家監修の確かな知識と爽快なイラストが魅力の親子で楽しめる一冊。

エピクロスの処方箋 夏川 草介



スピノザの診察室の続編。京都の地域病院を舞台に、医師・雄町哲郎が、エピクロスの思想（精神の平静・身体の無痛）を背景に死生観に悩み孤独を抱える患者に寄り添う、愛と哲学の感動作。

まいにちがあっけらかん。 高齢になった母の気持ちと 行動が納得できる心得帖 なとみ みわ



同じ話を繰り返すのはどうして？高齢者のギモンな行動を老年行動学で説明！老いた親の小さな変化に悩める、壮年・中年世代の必読書。

忘れながら生きる 群ようこの読書日記 群 ようこ



群ようこはひと月に何冊買う？毎月の本代は？着物本からプロレス本まで、膨大な本に囲まれ猫と暮らす、のほほん読書エッセイ。

水上村の恋活・婚活事業について(お知らせ)

昨年度に引き続き、村内の独身の方向けに交流・出会いの場を提供します。

今年度も3回のイベントを下記のとおり予定しています。

この事業のゴールは、マッチングではなく、まずは健全・安心な出会いの場の創出や、参加者の自走化をメインに設定しています。

婚活コーディネーターによる相談体制も整えておりますので、ご安心ください。



- | | | |
|--------------|-----------|-------------------------|
| 【第1弾】 | 20歳～35歳向け | 開催日：令和8年(2026年)6月27日(土) |
| | | 場 所：熊本市内 |
| 【第2弾】 | 30歳～49歳向け | 開催日：令和8年(2026年)7月25日(土) |
| | | 場 所：熊本市内 |
| 【第3弾】 | 35歳～49歳向け | 開催日：令和8年(2026年)8月29日(土) |
| | | 場 所：水上村内 |

問い合わせ：地方創生推進課 杉野・中村 ☎44-0312

海外からの知らない国際電話からの詐欺に注意

「+1」や「+44」など「+」から始まる電話番号は海外からのダイヤル番号になります。特殊詐欺の犯行に利用された国際電話の令和7年の件数は約93,000件と令和6年に比べて約2倍に増えています。(未遂等も含む)

怪しい電話には出ない、折り返さない
心当たりのない国際電話は詐欺の電話である可能性が高いです。電話に出ない折り返ししないようにしましょう。

個人情報絶対に伝えない

もし電話に出てしまった場合、個人情報は伝えず、すぐに電話を切りましょう。

不安に思ったら相談しよう

総務課☎44-0311 または人吉市消費生活センター☎22-2111 に相談ください。



山地災害の危険信号を見逃すな!

8つの危険信号に注意して下さい。

山地災害が起こる場合、山の斜面や川の流れをよく観察してみると、多くは事前に危険信号と思われる変化がキャッチできます。特に次の8つの危険信号に注意して下さい。

1 川がにごった

川がにごり、木の枝などが委びはじめた

もしかして、上流で山くずれが起きた?

2 水位が下がった

雨が降り続けているのに川の水位が下がった

もしかして、山くずれが川の水をすきあげ、はん流の危険が...

3 亀裂が走った

山の木が傾いたり斜面に亀裂が走った

もしかして、地すべりや山くずれの前ぶれ?

4 石が落ちてきた

山の斜面から石が転がり落ちてきた

もしかして、山くずれの前ぶれ?

5 わき水が止まった

今までできたことのないわき水が止まった

もしかして、地下水の流れが変わり、地すべりや山くずれの前ぶれ?

6 わき水が増えた

わき水の量が急に増えた

もしかして、地下水の流れが変わり、地すべりや山くずれの前ぶれ?

7 井戸水がにごった

普段澄んでいる尺や井戸の水にごって来た

もしかして、上流の沢の山くずれが原因?

8 地鳴りがする

地鳴りの音が聞こえてきた

もしかして、山くずれ発生サイン?

危険信号をキャッチしたら

山くずれなどのおそれがある場所では、テレビなどの気象情報に注意しましょう。

すぐ避難!
危険を感じたり、役場等から連絡があったら早めに指定された場所へ避難しましょう!

すぐ通報!
災害が起こったら、すぐに110番か119番に通報しましょう!

あぶない!
災害の危険がある場所には近づかないようにして下さい!

ふだんから
家族や地域ぐるみで山くずれのおそれがある場所や避難場所について話し合おうとすると、実際に自分や目で確認して対策しましょう。

「おしごと出張相談会」 in 人吉球磨(相談無料)

- 内 容：若者サポートステーションやつしろでは、働くことに悩む若者やそのご家族に寄り添い、個別相談・心理面談・セミナー・職場体験などを通して、一人ひとりに合わせたサポートを行っています。「将来が不安…」 「どう接したらいいかわからない…」と感じている保護者の方も、どうぞお気軽にご相談ください。詳しくはホームページをご覧ください。
- 対 象：15歳から49歳までの求職者及びその家族
- 日 程：随時日程調整をさせていただきますのでサポステまでお問合せください。※要予約
また、相談会スケジュールにつきましては下記のQRよりご確認ください。

■問い合わせ 若者サポートステーションやつしろ
☎ 0965-37-8739
✉ wakasapo.yatushiro@kirari-co.info



サポステ HP



相談会スケジュール

【ワンストップ就労相談窓口・ジョブカフェ(無料)】

人吉・球磨地域の人材確保・マッチングのため、ジョブカフェ・球磨ランチは、事業所・求職中の方々の支援をしています。

就労に関するどんなことでも、お気軽にご相談ください。

- 対 象 者：求職、転職希望の方、採用活動中の事業所 **どなたでも OK! 年齢制限なし。**
(事業所・求職者本人・家族・学校の先生)
- 開所時間：月曜日～金曜日(午前10時～午後5時) 土・日・祝日は休み(予約優先)
- 問い合わせ：ジョブカフェ・球磨ランチ 電話番号：22-0555
- 住 所：〒868-0072 人吉市西間下町86-1 球磨地域振興局3階
- 6月出張相談会日程(熊本県民の方なら全ての会場で利用できます。)



期 日	時 間	場 所
6月10日	10:00~12:00	湯前町コミュニティ施設(旧ユノカフェ)
6月17日	10:00~12:00	あさぎり町ポッポー館2階和洋室
6月19日	13:15~15:00	ハローワーク球磨会議室(面接セミナー)
6月25日	10:00~12:00	多良木町多目的研修センター 1階管理室

海上保安庁職員募集案内

1. 海上保安学校学生採用試験（2027年4月採用、高卒程度）

(1) 受付期間 7月10日（金）～7月23日（木） ※インターネット受付

(2) 試験日

- ・第1次試験日 : 9月27日（日）
- ・第2次試験日 : 10月20日（火）～10月29日（木）
- ・最終合格発表日 : 11月24日（火）（航空課程を除く）
- ・第3次試験日 : 12月5日（土）～12月15日（火）（航空課程のみ）
- ・最終合格発表日 : 2027年1月14日（木）（航空課程のみ）

2. 海上保安大学校学生採用試験（2027年4月採用、高卒程度）

(1) 受付期間 8月20日（木）～9月7日（月） ※インターネット受付

(2) 試験日

- ・第1次試験日 : 10月24日（土）及び10月25日（日）
- ・第2次試験日 : 12月11日（金）
- ・最終合格発表日 : 2027年1月14日（木）



問い合わせ先 第十管区海上保安本部総務部人事課 (☎ 099-250-9800)

海上保安庁 採用

お知らせ



information

その他
6月は「食育月間」です！

「食」は、私たちが生きていくうえで欠かせない命の源です。

熊本県では、県民の皆様が、人生100年時代を健康で心豊かに暮らしていただけよう、健康食生活の実現に向けた食育の取り組みを推進しています。

この機会に、食を楽しむことの大切さやバランスの良い食事、災害時への備えなど、家族や身近な人と「食」について話し合ってみませんか。

熊本県健康づくり推進課
☎096(333)2252

その他
フィッシング詐欺にご注意ください！

SMSやメールを装い、偽のサイトへ誘導して個人情報を入力させようとするフィッシング詐欺に関する相談が、全国の消費生活センターに寄せられています。

記載されたURLには安易にアクセスせず、公式サイトや正規のアプリで内容を確認しましょう。もしリンク先にアクセスしても、安易に個人情報を入力しないようにしましょう。

お困りの際は、人吉市消費生活センターまたは熊本県消費生活センター 電話番号096(383)0999までご相談ください。

その他
道路緊急ダイヤル(#991)通報のお願い

道路緊急ダイヤルは、道路における倒木や穴ぼこ等、道路異状を発見した場合の通報窓口です。このダイヤルに通報いただくこと

により、速やかに応急処置等を実施することができ、道路の異状による事故を未然に防ぐことができます。道路異状を発見された場合は、速やかに#9910に連絡いただきますよう、よろしく願います。

熊本県道路保全課
☎096(333)2495

その他
道路に張り出している木の伐採にご協力を!!

道路や歩道への枝の張り出しや倒木により歩行者や自動車等に損害が発生した場合、樹木所有者の管理責任を問われることがあります。

このため、道路沿いで樹木を所有されている方は点検を実施していただき、危険な場合は伐採する等の措置を講じていただきますようお願いいたします。

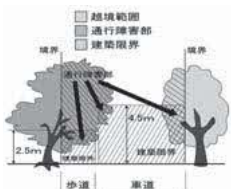

熊本県道路保全課
☎096(333)2495

人のうごき

令和8年4月末現在
人口 1,870(-4)
男 874(-3)
女 996(-1)
世帯数 839(+5)
()内は先月比



6月は環境月間です

6月は「環境月間」、6月5日は「環境の日」として定められています。
温暖化をはじめ地球規模の環境問題が深刻化している今、一人ひとりが環境に優しい取り組みを自主的に行うきっかけとなるよう毎年全国各地で環境美化活動などの様々な行事が行われています。

水上村でも、一日一汗運動、村道手入れなど身近なところで、地域にあった環境づくり、地域の活性化策をうまく組み合わせた行事として実施いただいております。

皆様も、環境美化へご協力いただきますようよろしくお願いいたします。

Environment Day & Environment Month

環境の日 & 環境月間

6月1日~6月30日

心地よい暮らしのために
今できる選択を。

Photo by Ministry of the Environment

6月5日は環境の日!

環境省
Ministry of the Environment

保健福祉課 (担当: 西本翔) ☎ 44-0313

純白のオオヤマレンゲ

5月14日(木)ほいほい広場入り口付近に希少なオオヤマレンゲが咲いていました。1.7mの一株に大きく花びらが開いているものやつぼみのものがありました。透き通るような白い花弁が特徴です。



日 SUN	月 MON	火 TUE	水 WED	木 THU	金 FRI	土 SAT
★イベント 👛税金	👤お知らせ 😊元気くらぶ	保……保健センター(☎44-0782) 岩公…岩野公民館(☎44-0333) 石交…石倉交流施設		多保…多良木町保健センター サクラ…サクラウイレッジ 市キ…市房キャンプ場		
	1	2 10時~12時 13時30分~15時	3	4 	5	6 ★水上マウンテン パーティー
7	8	9 10時~12時 13時30分~15時	10 10時~15時	11 	12	13
14	15	16 10時~12時 13時30分~15時	17	18 	19	20
21	22	23 10時~12時 13時30分~15時	24	25 👛6月口座振替日	26	27 ★水上村の恋活
28	29	30 10時~12時 13時30分~15時 👛6月納期限	☆ごみ袋には必ず名前を書いてください。 ※予定ですので、変更になることがあります。			

🏠 球磨医師会休日在宅医 & 当番薬局

※病院の都合により変更となる場合があります。ご了承ください。
 ※休日当番医に行かれる際は、事前に電話で確認をお願いします。

日	曜日	病 院	薬 局
7	日	権頭医院 ☎ 36-0008 堤病院付属九日町診療所小児科 ☎ 22-2251	さくら調剤薬局九日町店【人】 ☎ 22-2162
14	日	宮原医院 ☎ 42-2082 人吉医療センター小児科 ☎ 22-2191	山口薬局ピーチ店【多】 ☎ 42-7712 さくら調剤薬局医療センター前店【人】 ☎ 32-9657
21	日	高田内科医院 ☎ 38-3677 公立多良木病院小児科 ☎ 42-2560	高階誠心堂調剤薬局【錦】 ☎ 38-4940 クスノキ薬局御薬園店【人】 ☎ 32-9183 クスノキ薬局あいだ店【人】 ☎ 32-8775
28	日	渡辺医院 ☎ 42-2541 増田クリニック小児科 ☎ 22-3570	高階誠心堂薬局多良木店【多】 ☎ 42-1117 五日町薬局【人】 ☎ 23-6228

【水】…水上村 【錦】…錦町 【あ】…あさぎ町 【多】…多良木町 【湯】…湯前町 【相】…相良村 【人】…人吉市

