

自然と共に生きる

*Village information magazine*

広報 令和4年

6月

No.605

# みどろみ





# 今月の 表紙

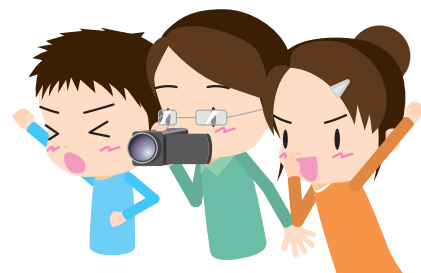
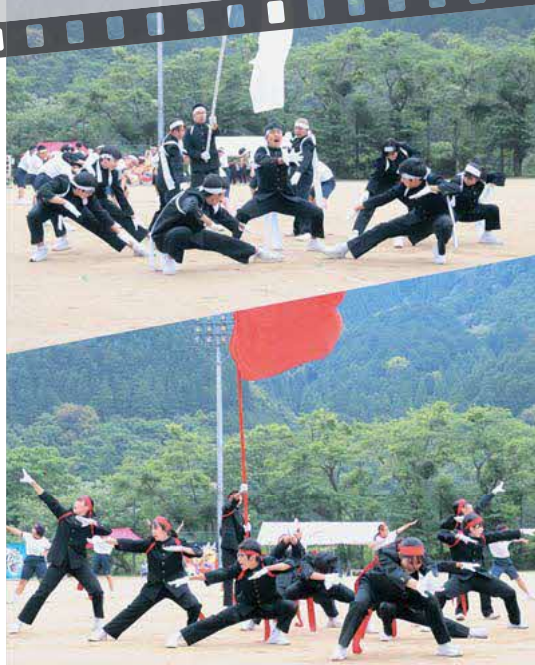

今回の表紙は、水上中学校体育大会。コロナ禍の中でそれぞれいろんな思いがあったと思いますが、みんなで一致団結して素晴らしい体育大会を創り上げました。内容はP 4～5に掲載していますのでぜひご覧ください。



## Contents

- 今月の表紙

### むらのできごと 3～

- GOGOトレイル
- 水上中学校体育大会
- 義務養育学校開校準備室だより

### 村の伝言板 8～

- 各課からのお知らせ
- 図書だより
- 人のうごき／環境だより
- カレンダー／休日在宅医&薬局

### 地方創生推進部だより 24





江代山ゴーゴー！

## 江代山登山道開通記念 江代山GOGOトレイル

5月5日(木)に、新イベント「江代山GOGOトレイル」が開催されました。江代山(津野岳)は、水上村の北東側に位置し、標高1607m。

以前より、村の地域おこし協力隊をメインに、新しい登山道開拓を行っており、江代山水上登山口から江代山までの開通を果たしました。それを記念して企画された今大会の距離は、15kmで、トレイルランイベントとしては、距離こそ短いものの、斜度30%を超える登りがあるなど、非常にハードなコースとなっています。

九州各県より53名が参加し、招待選手には、3月に行われた九州初の100マイルレース「球



1



2



3



4

磨川リバイバルトレイル」にも尽力いただいた吉田選手(チームドラゴン、写真1右)と、100マイルレースの日本人女性最多優勝記録を持つ鈴木選手(写真2右)を迎え、午前9時30分にスカイヴィレッジをスタート。江代山の山頂にはエイド(給食所)が設けられ、その先の馬口岳(ばくちだけ)と呼ばれる絶景ポイント(写真3)で折り返し、ゴールのスカイヴィレッジを目指します。1位は、三品選手が2時間5分58秒でフィニッシュ(写真4)。

ゴール後には、選手同士の交流もあり、情報交換をされていました。



# の美

## を止めるな！～

グラウンドにおいて開催されました。  
育学校開校に伴い水上中学校としての最後の  
拡大防止対策により、規模を縮小しての開催。  
でもいい体育大会にしたい」という気持ちで  
ダンスを行いました。  
龍団となりましたが両団とも素晴らしい団結を

校への「感謝のエール」が贈られ昭和22年  
しい素晴らしい体育大会となりました。

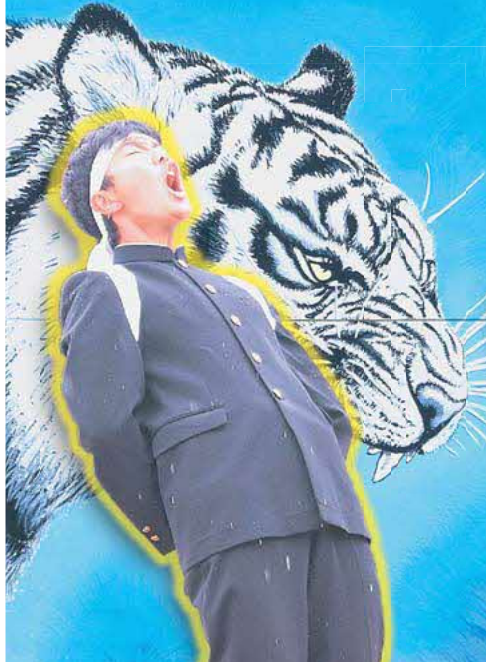



# 勇 終

## ～進化への挑戦

5月15日（日）、水上中学校体育大会が同  
今回の体育大会は、令和5年度の義務教  
育大会となりました。新型コロナウイルス  
限られた種目・時間の中で生徒たちは「少し  
みんなで一致団結して応援演舞やリレー、タ  
成績は競技の部が白虎団、応援の部が赤  
見せてくれました。

全員ダンスの後には、閉校となる水上中学  
の開校から75年の歴史の幕を閉じるにふさわ





## 自分の命みんなの命～交通安全教室～

5月2日（月）岩野小学校において交通安全教室が行われました。水上駐在所上田巡査長のユーモアあふれる話を交え、安全な横断歩道の渡り方や自転車の乗り方を全校児童で学んだ後、交通安全指導員の皆さんと一緒に実際に自転車に乗り、安全な乗り方・点検の仕方を確認したり、歩道に出て学んだことを即実践したりしていました。



5月11日（水）、湯山小学校において交通安全教室が行われました。当日はあいにくの雨のため体育館で実施。初めにDVDを鑑賞した後、横断歩道の安全な渡り方や自転車の点検の仕方・乗り方を学習しました。その後、雨があがったため、実際に歩道に出て登校班ごとに分かれ、正しい横断歩道の渡り方を確認しました。感想発表では、「タスキをつけるなどして、常に隠れた危険がないかを考えて行動していきたい。」の言葉があり、湯山小学校交通事故ゼロをみんなで誓っていました。



両校とも今回学んだことを忘れず、「自分の命を守り」そして「みんなの命も守る」安全な行動を心掛けて生活していきましょう。

## 1、義務教育学校とは？

義務教育学校は、学校教育制度の多様化と弾力化を推進するため、小学校から中学校までの義務教育を一貫して行うことを趣旨として2016年から制度化された新たな学校種です。

〈特徴〉

- ・組織：一人の校長、一つの教職員組織  
教員は、小学校と中学校の免許状を併有が原則
- ・修業年限：9年
- ・教育課程：9年間の教育目標を設定、小中学校の学習指導要領を準用

※文部科学省の統計によると、2016年に22校の義務教育学校の開校以来、年々増加し、2021年（令和3年）には、151校の義務教育学校が開校されています。そのうち、施設一体型が135校、施設隣接型が6校、施設分離型が8校、その他2校となっています。

令和5年度 施設分離型（現岩野小：前期課程、現水上中：後期課程）  
令和6年度中 施設一体型（水上中に増改築予定）

## 2、義務教育学校開校に向けた各組織について

教育委員会	水上村総合教育会議を定期的に行い、義務教育学校設立に向けた協議を行います。
学校教育部会	3校すべての教職員を、6つの部会に分け、義務教育学校開校に向けた準備を行う。学校教育部会は、毎月開催し、作業を進めていきます。
閉校実行委員会	学校、PTA、教育委員会、人づくり振興会議からなる閉校実行委員会を中心に、閉校に向けた準備（記念誌、記念碑、閉校式）を行います。

## 3、義務教育学校開校に向けた情報公開

「水上村立義務教育学校」のホームページを開設しました。右のQRコードまたはURLから閲覧できます。開校に向けた取組等を随時お知らせしていきます。

義務教育学校に向けてご不明な点があれば、教育委員会または、準備室までお知らせください。ホームページ上にQ & A形式で掲載していきたいと思っております。



<https://es.higo.ed.jp/mizukami/>





# 村の家計簿

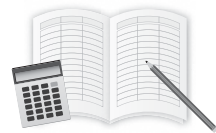

## 1. 令和3年度（2021年度）下半期 村の財政事情

### （1）一般会計（令和2年度からの繰越明許費を含む）

一般会計予算総額 56億6,373万円

#### 【1】歳入

（単位：千円）

科目	区分	説明	予算額（A）		収入済額（B）		収納率 （%）
			金額	構成比（%）	金額	構成比（%）	
村	税	村民から納付された税金	198,647	3.507%	205,587	4.313%	103.5%
地	方	譲与税	73,991	1.306%	75,842	1.591%	102.5%
利	子	割交付金	73	0.001%	68	0.001%	93.2%
配	当	割交付金	260	0.005%	315	0.007%	121.2%
株	式	等譲渡所得割交付金	200	0.004%	636	0.013%	318.0%
法	人	事業税交付金	133	0.002%	1,172	0.025%	881.2%
地	方	消費税交付金	45,000	0.795%	49,186	1.032%	109.3%
自	動	車取得税交付金	1	0.000%	0	0.000%	0.0%
環	境	性能割交付金	2,000	0.035%	2,736	0.057%	136.8%
地	方	特例交付金	1,611	0.028%	2,883	0.060%	179.0%
地	方	交付税	1,511,596	26.689%	1,900,262	39.861%	125.7%
交	通	安全対策特別交付金	1	0.000%	0	0.000%	0.0%
分	担	金及び負担金	32,995	0.583%	9,691	0.203%	29.4%
使	用	料及び手数料	32,607	0.576%	29,219	0.613%	89.6%
国	庫	支出金	2,212,836	39.070%	1,109,055	23.264%	50.1%
県	支	出金	204,963	3.619%	131,772	2.764%	64.3%
財	産	収入	10,966	0.194%	15,371	0.322%	140.2%
寄	附	金	146,703	2.590%	133,851	2.808%	91.2%
繰	入	金	148,566	2.623%	123,003	2.580%	82.8%
繰	越	金	723,568	12.775%	827,897	17.366%	114.4%
諸	収	入	60,231	1.063%	65,067	1.365%	108.0%
村	債		256,783	4.534%	83,600	1.754%	32.6%
合	計		5,663,731		4,767,213		84.2%

#### 【2】歳出

（単位：千円）

科目	区分	説明	予算額（A）		支出済額（B）		支出率 （%）
			金額	構成比	金額	構成比	
議	会	費	57,480	1.01%	55,416	1.38%	96.41%
総	務	費	988,751	17.46%	836,842	20.80%	84.64%
民	生	費	798,326	14.10%	753,869	18.73%	94.43%
衛	生	費	165,011	2.91%	132,619	3.30%	80.37%
労	働	費	1	0.00%	0	0.00%	0.00%
農	林	水産業費	430,637	7.60%	334,111	8.30%	77.59%
商	工	費	211,099	3.73%	138,682	3.45%	65.70%
土	木	費	230,302	4.07%	136,777	3.40%	59.39%
消	防	費	113,579	2.01%	93,500	2.32%	82.32%
教	育	費	370,908	6.55%	326,146	8.10%	87.93%
災	害	復旧費	1,872,170	33.06%	795,820	19.78%	42.51%
公	債	費	420,465	7.42%	420,376	10.45%	99.98%
諸	支	出金	2	0.00%	0	0.00%	0.00%
予	備	費	5,000	0.09%	0	0.00%	0.00%
合	計		5,663,731		4,024,158		71.05%



## (2) 令和3年度(2021年度)下半期までの収納支出額総括表

(単位：千円)

会計別	区分	予算現額	収納又は支出	予算現額に対する 収納・支出残額 (繰越明許費を含む)	予算現額に対する 収納支出の比率
一般会計	歳入	5,663,731	4,767,213	896,518	84.17%
	歳出	5,663,731	4,024,158	1,639,573	71.05%
	歳入歳出差引残額		743,055		
国民健康保険 特別会計 (事業勘定)	歳入	318,518	294,104	24,414	92.34%
	歳出	318,518	275,898	42,620	86.62%
	歳入歳出差引残額		18,206		
国民健康保険 特別会計 (直診勘定含)	歳入	10,420	5,153	5,267	49.45%
	歳出	10,420	9,655	765	92.66%
	歳入歳出差引残額		-4,502		
介護保険 特別会計	歳入	423,770	409,019	14,751	96.52%
	歳出	423,770	363,956	59,814	85.89%
	歳入歳出差引残額		45,063		
後期高齢者医療 特別会計	歳入	34,337	34,554	△ 217	100.63%
	歳出	34,337	30,455	3,882	88.69%
	歳入歳出差引残額		4,099		
簡易水道事業 特別会計	歳入	116,461	93,490	22,971	80.28%
	歳出	116,461	97,764	18,697	83.95%
	歳入歳出差引残額		-4,274		
農業集落排水事業 特別会計	歳入	91,304	73,778	17,526	80.80%
	歳出	91,304	81,172	10,132	88.90%
	歳入歳出差引残額		-7,394		
林業集落排水事業 特別会計	歳入	8,380	8,218	162	98.07%
	歳出	8,380	5,983	2,397	71.40%
	歳入歳出差引残額		2,235		
下水道事業 特別会計	歳入	38,801	36,304	2,497	93.56%
	歳出	38,801	33,623	5,178	86.65%
	歳入歳出差引残額		2,681		
総計	歳入	6,705,722	5,721,833	983,889	85.33%
	歳出	6,705,722	4,922,664	1,783,058	73.41%
	歳入歳出差引残額		799,169		



## 2. 村民一人あたりの税負担額

(単位：円)

税 目	細 目	令和元年度	令和2年度	令和3年度 (3月末現在)
村 民 税	個人分	23,937	24,723	26,330
固定資産税	国・県・ 九電分除く	29,718	30,177	28,262
	国・県・ 九電分含む	65,985	67,550	64,393
軽自動車税		4,066	4,264	4,290
たばこ税		2,022	2,081	2,202
入 湯 税		555	376	352
国民健康保険税		22,652	22,569	19,892

※各年度調定額により算出。

## 3. 公有財産の状況

### (1) 土地及び建物

令和4年3月末現在

区 分			土地面積(㎡)	建物面積(㎡)	
公有財産	行政財産	本 庁 舎	6,111.8	1,673.2	
		その他の施設		9,750.0	4,173.4
		公用財産	学 校	49,231.3	15,434.1
			公 営 住 宅	32,798.8	7,259.4
			公 園	79,012.4	0.0
			その他の施設	70,936.9	4,898.2
			山 林	490,812.0	0.0
		計		738,653.2	33,438.3
	普通財産	公 園	99,815.4	3,180.6	
		その他の施設	37,145.7	4,573.8	
		山 林	19,016,756.6	0.0	
		その他の土地	1,277,458.6	0.0	
計		20,431,176.3	7,754.4		
合 計			21,169,829.5	41,192.7	

### (2) 公用自動車

令和4年3月末現在

用 途 別	台数	備 考 (左の内訳)
連 絡 車	14	議会事務局1, 総務課1, 保健福祉課2, 税務住民課2, 産業振興課3, 建設課3, 教育課2
貨 物 車	8	総務課(ワゴン) 1, 産業振興課(軽トラック) 1, 建設課(水道車) 1, 教育課(ワゴン1, 軽トラック3, 1.5トン車1) 5
特 殊 車 両	2	総務課(青パト) 1, 産業振興課(高所作業車) 1
保 健 指 導 車	2	保健福祉課 2
介 護 移 送 車	4	保健福祉課 4
マ イ ク ロ バ ス	1	教育課 1
ス ク ー ル バ ス	4	教育課 4
給 食 車	1	教育課 1
緊 急 自 動 車	14	積載車14
合 計	50	

## 4. 村債及び一時借入金の現在高

### (1) 村債（一般会計及び特別会計）

令和4年3月末現在（単位：千円）

借 入 先	令和2年度末現在高	令和3年度借入額	令和3年度償還額	差引現在高
1. 政 府 資 金	3,389,731	76,100	352,461	3,113,370
内 訳	財 政 融 資 資 金	3,327,299	76,100	330,972
	簡 保 資 金	24,489	0	11,317
	郵 便 資 金	37,943	0	10,172
	2. 地方公共団体金融機構	759,206	0	119,023
3. 熊 本 県	0	0	0	0
4. その他の金融機関	61,397	46,300	4,993	102,704
合 計	4,210,334	122,400	476,477	3,856,257

### (2) 一時借入金の現在高

一 時 借 入 金	なし	令和4年3月末現在
-----------	----	-----------



## 5. 基金会計の現在高

(単位：円)

基金名	令和3年9月末 現在高	令和3年度下半期増減額		令和4年3月末 現在高
		歳入額	歳出額	
財政調整基金	928,311,063	4,957,951	7,539,000	925,730,014
減債基金	365,181,157	204,265,066	0	569,446,223
国民健康保険療養給付基金	109,807,711	14,177	2,200,000	107,621,888
ふるさと創生基金	87,659,745	11,318	3,722,120	83,948,943
いきいき人づくり基金	182,628,844	100,023,579	42,110,000	240,542,423
老人福祉対策基金	84,993,789	10,973	0	85,004,762
桜オーナー基金	7,730,000	0	0	7,730,000
高額療養貸付基金	1,635,296	211	0	1,635,507
土地開発基金	85,672,065	11,061	0	85,683,126
古川地域開発基金	14,404,147	1,860	2,235,278	12,170,729
簡易水道事業基金	32,591,759	7,964,208	0	40,555,967
中山間地ふるさと ・水と土保全基金	3,699,443	478	0	3,699,921
被災家屋復旧貸付基金	3,982,995	514	0	3,983,509
交通安全対策基金	1,050,829	136	0	1,050,965
下水道事業基金	30,912,297	3,991	0	30,916,288
介護保険給付準備基金	1	0	0	1
こども育成支援基金	304,956,504	220,039,373	11,424,000	513,571,877
ふるさと応援基金	95,212,885	72,105,130	5,763,750	161,554,265
地域公共交通対策基金	965,238,468	124,621	21,479,000	943,884,089
水上村学校分収造林基金	7,811,042	1,008	0	7,812,050
熊本地震復興基金	13,433,187	1,734	5,401,000	8,033,921
森林環境譲与税基金	53,860,029	37,828,954	561,000	91,127,983
地域振興支援事業基金	11,974,769	3,062,546	7,935,000	7,102,315
新型コロナウイルス対策基金	2,500,000	323	200,000	2,300,323
小計	3,395,248,025	650,429,212	110,570,148	3,935,107,089
奨学資金貸与基金	26,758,900	1,549,800	1,140,000	27,168,700
産業後継者育成奨学貸付基金	2,450,000	0	0	2,450,000
合計	3,424,456,925	651,979,012	111,710,148	3,964,725,789



# 皆さんのご協力をお願いします。

令和四年度各種団体役員（敬称略）

## 岩野地区

### ◆区長◆

## 湯山地区

## 江代地区

幸野	高瀬	覚井	上楠	宮田	里坊	川内
森健	五重	中村	中村	深敬	蔵座	椎葉
義介	彦義	喜彦	喜彦	敬二	利利	利利
				実郎	行実	行実
北目	覚井	神揚	高澄	舟石	本野	
杉野	濱砂	椎葉	荒嶽	森内	松山	
孝司	一孝	和徳	公文	繁樹	敦夫	
					彦彦	

◎会長、○副会長

## ●水上村女性の会

支部長	副支部長	書記	会計
中村千恵子	井上由美	椎葉由美	堤田江美子

支部長	副支部長	書記	会計
井手五月	川原ゆきえ	阿部勤子	岩崎明美

支部長	書記	会計
椎葉美津代	成尾紀美子	米本久美

## ●水上村子ども会育成会（会長）

幸野わかあゆ	高瀬わかば	覚井ひまわり	上楠白鳩	宮田くまがわ
椎葉博則	廣末伸吾	大石和教	平井親志	恒松宏季

## ●水上村PTA連絡協議会

里坊ひとみ	川内やまめ	馬場若草	北目青空	覚井むらさき	神揚つくし	本野どんぐり
梅原ことえ	余利英徳	川原剛	藤田雅史	上米良祐樹	野中秋彦	椎葉大輝

## 湯山小学校

濱川隆浩	橋本昭	藤田円香	上米良和代	加藤和
------	-----	------	-------	-----

## 岩野小学校

西祐一	石橋祐也	廣末真奈美	信國俊輔	谷端美香
-----	------	-------	------	------

## 水上中学校

小川正広
------

## ●水上村老人クラブ連合会

会長	副会長	女性部長	女性副部長	会計	監事
藏座國美	東幸子	井上絹子	杉野富士子	社会福祉協議会	石橋英雄
					那須利広

副会長	書記	会計
福田幸一	尾前ちどり	谷山千夏

よろしくお願いします。



# 令和4年度（2022年度） 狩猟免許試験の実施について

○令和4年度（2022年度）狩猟免許試験が次のとおり開催されます。

- 1 試験の区分（試験は、次の狩猟免許の種類ごとに行われます。）
  - (1) 網猟免許・・・網（むそう網、はり網、つき網及びなげ網）
  - (2) わな猟免許・・・わな（くくりわな、はこわな、はこおとし、囲いわな）
  - (3) 第一種銃猟免許・・・装薬銃（ライフル銃、散弾銃）、空気銃（圧縮ガスを使用するものを含む）
  - (4) 第二種銃猟免許・・・空気銃（圧縮ガスを使用するものを含む）

## 2 試験の日時及び場所

試験区分	実施日		実施場所
第1回	①6月25日（土）	②6月26日（日）	宇城総合庁舎大会議室
第2回	7月9日（土）		中小企業大学校人吉校大教室
第3回	①8月6日（土）	②8月7日（日）	阿蘇総合庁舎大会議室
第4回	8月27日（土）		天草総合庁舎大会議室
第5回	11月19日（土）		八代市内会場
第6回	令和5年（2023年）1月22日（日）		県庁本館地下大会議室

※第1回、第3回の試験日は2日記載のうち、いずれかの1日を受験。

## 3 申請書類の請求先

- ・県庁自然保護課、各地域振興局林務課（球磨は森林保全課）又は一般社団法人熊本県猟友会。

## 4 申請書類の提出先

- ・第1回から第4回・・・県南広域本部球磨地域振興局 農林部 森林保全課
  - ・第5回及び第6回・・・熊本県環境生活部 環境局 自然保護課
- （試験実施日の16日前までに必着。2日開催される回は、実施日の早い方の16日前まで。）

◎お問合せ先：県南広域本部球磨地域振興局 農林部 森林保全課 ☎24-4190

## ○狩猟免許試験初心者講習会の開催について（熊本県猟友会主催）

講習会	【知識・技能】 わな猟のみ	【知識・技能】 網猟、第二種銃猟 わな猟+他猟 【知識】第一種銃猟	【技能】 第一種銃猟	会 場
第1回	6月13日（月）	6月14日（火）	6月24日（金）	やつしろハーモニーホール
第2回	6月27日（月）	6月28日（火）	7月 7日（木）	中小企業大学校人吉校
第3回	7月26日（火）	7月27日（水）	8月 4日（木）	阿蘇市農村環境改善センター
第4回	8月17日（水）		8月25日（木）	天草建設会館
第5回	11月 7日（月）	11月 8日（火）	11月17日（木）	やつしろハーモニーホール（予定）
第6回	1月 9日（月）	1月10日（火）	1月20日（金）	熊本市流通情報会館

- ・講習会申込 予約制（電話受付のみ、人数制限あり） 平日 10：00～16：00
- ・受講料 1種目11,000円、2種目以上の受講につき1種目5,500円加算。（税込み）

※予約後7日以内に現金書留送金にて予約完了となります。

※筆記用具・マスク持参（マスクの着用がない場合は受講できません。）

※講習会前に狩猟免許試験申請手続きを済ませてください。

◎講習会のお問合せ・申込：一般社団法人熊本県猟友会 ☎096-365-6661

**水上村では狩猟免許試験に係る費用の50%の補助を実施しています。  
取得の際には事前にご相談ください。**



## 障害者差別解消法及び相談窓口に関する広報

「障害を理由とする差別」を解消していくことで、障がいのある人もない人も、分け隔てられることなく、お互いに人格と個性を尊重し合いながら共に生きる社会をつくることを目指し、障害を理由とする差別の解消に関する法律（障害者差別解消法）が制定されました。（平成 28 年 4 月施行）

### 障害者差別解消法のポイント

この法律では、行政機関と民間事業者に対して、「障害を理由とする差別」の禁止を求めています。

「障害を理由とする差別」には、「不当な差別的取り扱い」と「合理的配慮の不提供」の 2 種類があり、行政機関では「不当な差別的取り扱い」と「合理的配慮の不提供」がともに禁止され、民間事業者では、「不当な差別的取り扱い」は禁止、「合理的配慮の不提供」は努力義務とされています。

なお、個人の思想・言論はこの法律の対象外となっています。

#### 「不当な差別的取り扱い」とは

「不当な差別的取り扱い」とは、障がいがあることのみを理由に、正当な理由なく商品やサービスの提供を拒否したり、制限したり、また、障がいのない人にはつけない条件をつけたりすることです。

※実際の場面において「不当な差別的取り扱い」に該当するかどうかは、個々の状況に応じ、事案ごとに判断します。（正当な理由がある場合などは、差別的取扱いには該当しません。）

#### 「合理的配慮の不提供」とは

「合理的配慮の不提供」とは、障がいのある人から何らかの配慮を求める意思の表明があり、それを行うのに過重な負担が生じないにも関わらず、社会的障壁を取り除くための必要かつ合理的な配慮をしないことです。

※実際の場面において「合理的配慮の不提供」に該当するかどうかは、個々の状況に応じ、事案ごとに判断します。（実施に伴う負担が過重である場合などは、合理的配慮の提供義務は生じません。）

### 障がいを理由とする差別に関する相談窓口

不当な差別的取扱いを受けた、合理的配慮を提供してもらえなかったなど、「障害を理由とする差別」に関する相談を受け付けています。

受付窓口：水上村役場 保健福祉課 担当：古賀彩美

電話：0966-44-0313 FAX：0966-44-0662

メール：koga@vill.mizukami.lg.jp

相談窓口では、相談を聞くだけでなく、必要に応じて、相手方や現場の状況確認を行い、提供可能な代替案がないかなど、建設的な対話が行われるよう促すとともに、相談内容によっては適切な機関をつなぐ橋渡しとしての役割を果たしています。



## 納税のお知らせ

### 6月の税金等

村県民税	1期
国民健康保険税	2期
後期高齢者医療保険料	2期
介護保険料	2期

6月の納付書等発送日	6月 10 日 (金)
6月の口座振替日	6月 27 日 (月)
6月の納期限	6月 30 日 (木)

★口座振替で納付されている方は、前日までに預貯金口座の残高の確認をお願いします。

★毎月発行しています口座振替通知書兼領収書が不要の方は、税務住民課までご連絡ください。

なお、内容については、通帳記帳にてご確認ください。

★水上村の納付書で納める方は、下記の取扱金融機関等で、納付ください。

取扱金融機関等	窓口取扱時間	取扱曜日
水 上 村 役 場 会 計 室	午前8時30分～午後5時15分	月～金曜日 (祝日除く)
郵便局（ゆうちょ銀行）	午前9時00分～午後4時00分	
JA球磨 本所及び各支所	午前9時00分～午後3時00分	
肥後銀行 本店及び各支店		
熊本県信用組合 本店及び各支店		
熊本銀行 本店及び各支店		

### 口座振替の推進について!!

口座振替は、一度お申込みいただくと、指定された口座から納期ごとに、自動的に引き落とされる、便利で確実な納入方法です。

現在、口座振替を新規で申込みいただいた方を対象に口座振替キャンペーンを実施しています。ぜひこの機会をご利用ください。

※手続きは、各金融機関でしかできませんのでご注意ください。

口座振替手続きに必要なもの・・・お届け印、預金通帳

村県民税・固定資産税・軽自動車税・国民健康保険税

介護保険料・後期高齢者医療保険料





## マイナンバーカードの受け取り 方法を紹介します

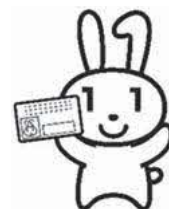

申請したマイナンバーカードを窓口で受け取る「交付時来庁方式」と郵送で受け取る「申請時来庁方式」を実施しています。

どちらも申請から約1ヶ月かかり、受け取りは本人のみになります。

### 申請時来庁方式

本人が役場に来庁

- ・ 申請書 2 枚記入
- ・ 本人確認※ 1
- ・ 顔写真撮影
- ・ 暗証番号設定※ 2

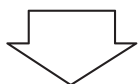

申請後約1ヶ月でカードが  
完成し役場に届く



職員が暗証番号を代理で入力し設定

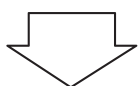

本人のみ受け取ることができる  
郵便にてカードを郵送  
受け取り時に配達員の方が  
本人確認を行います



※ 1 本人確認書類は以下のとおりです。

#### ・ 1 点で確認できるもの

(運転免許証、旅券、在留カード、  
身体障がい者手帳など)

#### ・ 2 点以上必要なもの

(保険証、預金通帳、年金手帳、  
学生証、医療受給者証など)

※ 2 暗証番号は

(1)署名用電子証明書：英字と数字をそれぞれ1文字以上使用した6文字以上16文字以下

(2)利用者証明用電子証明書：数字4桁  
(3)住民基本台帳用：数字4桁  
(4)券面事項入力補助用：数字4桁

同じものでも構いません

以上の4種類です。

	本人確認	受け取り方法	暗証番号設定
交付時来庁方式	受け取りの時	本人が役場に来庁	本人が機械に入力し設定
申請時来庁方式	申請の時	本人宛に郵送	職員が代理で入力し設定

4 月末現在の村民のカード取得人数・・・1,118 人 (52.3%)

マイナンバーのお問い合わせはお気軽に！  
お問合せ先：税務住民課 担当：池末、戸澤



## 国民年金の手続きはお忘れなく！

日本国内に住むすべての人は、20 歳になった時から国民年金の被保険者となり、国民年金への加入が義務付けられています。以下の異動等があった場合は、すみやかに手続きをお願いします。

◎ 20 歳になったとき（厚生年金保険・共済組合加入者を除く）

※学生も必ず届出をしなければなりません

◎会社などをやめたとき（本人・扶養されている配偶者）

◎厚生年金保険・共済年金に加入している配偶者が { 扶養から外れたとき  
収入が増加したときや離婚したとき



会社などを退職され社会保険等を脱退された場合、国民健康保険に加入しなければなりませんので国民年金の手続きに併せて、国民健康保険加入の手続きもお忘れのないようよろしくお願いします。

なお、手続き漏れがあった場合、年金の受給資格や年金額に影響がでることになりますのでご注意ください。

※新型コロナウイルス感染症の影響により収入が減少し、保険料の納付が困難な方については国民年金保険料の免除の対象となる場合がありますので、ご相談ください。

お問合せ先：税務住民課 年金係（池末）

### 弁護士無料法律相談

日 時：6月9日（木）  
午後1時～午後4時  
場 所：水上村保健センター  
相談員：弁護士等  
※事前に予約が必要です。



お問合せ先：水上村社会福祉協議会  
☎44-0782

### 行政相談所の開設

相談は無料で秘密は固く守られます。お気軽にご相談ください。

日 時：6月9日（木）  
午後1時～午後3時  
場 所：水上村保健センター  
相談員：行政相談委員  
唐鎌精二 さん

お問合せ先：総務課 尾前颯斗  
☎44-0311



※新型コロナウイルス感染症の状況により中止する場合があります。



## 岩野公民館 図書室より 今月の新刊を紹介します！

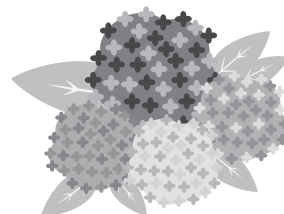

目の見えない私が「真っ白な世界」で見つけたこと  
全盲の世界を超ポジティブに生きる  
浅井 純子



音声入力で1冊書き上げました！  
Twitter「浅井純子（じゅんじゅん）全盲の世界を超ポジティブに生きる人」で話題、浅井純子さんの初エッセイ！みんなに知ってほしい、視覚障害者の本音と盲導犬のこと——

最後に「ありがとう」と  
言えたなら  
大森 あきこ

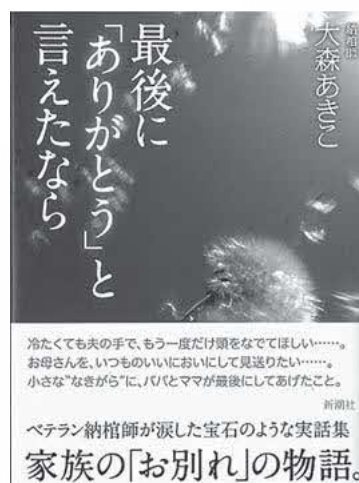

死は別れではなく始まり——  
4000人以上を見送った納棺師が会った、家族の物語。ベテラン納棺師が目頭を熱くした宝石のような実話集。

劇場版 鬼滅の刃 無限列車編  
ノベライズ みらい文庫版  
吾峠 呼世晴



家族の仇討ちをするために鬼殺隊に入った炭治郎。善逸、伊之助、禰豆子と次の任務地《無限列車》に到着するがそこでは、短期間のうちに40人以上のものが行方不明になっていた。《無限列車》の中に潜む鬼と戦うことになった炭治郎たちを待ち受けていたのは…

ほろっと泣ける  
いきもの図鑑  
今泉 忠明



動物、魚、昆虫、鳥から、恐竜・古生物、植物まであらゆる生き物78種の壮絶(!?)なエピソードが泣ける！本当にあった泣けるイヌ・ネコのエピソードも11話収録。読んだあとは、心が温まります。



村内の事業所紹介の連載コーナーです。

現在、コロナ禍にあっても、村内にて元気に営業を行っている事業者さんを紹介することで、地域の活性化につながりますように。

## 有限会社 久保田自動車

業 種

自動車販売・整備 / 福祉用具販売・貸与

店舗情報

住 所 岩野 121-1

電話番号 44-0029

営業時間 8:30 ~ 17:30

定休日 日曜・祝日



PR内容

自動車の販売・整備や介護用品の取り扱い、住宅の手すり取り付け等を行っております。

お気軽にお問い合わせください。



## 桜民宿

業 種 宿泊業

店舗情報

住 所 湯山 282-2

電話番号 46-0108

営業時間 15:00 ~ 翌 10:00

定休日 日曜日

HPアドレス <https://www.ichifusa.jp/y-kawhara/>



PR内容

春は桜につくしあけぼの、夏はすぐ裏の小川に無数のホタルが飛び交い、宿の窓辺まで飛んできてお客様の目を楽しませてくれます。秋は紅葉がすばらしく、冬は樹氷と、まさに天然の美を思わせる霊峰・市房山を目の前に眺めながら、お客様をお迎えできることをうれしく思います。

昔から湯山のお湯はとても質がよいと言われており、そんな天然の温泉で旅の疲れをゆっくり癒された後はイノシシや鹿、天然のアユ、ヤマメ、そして、釣り好きの主人が提供する海の幸、山の幸、球磨の和牛肉、自家製の無農薬野菜をふんだんに使った一品一品手作りの心暖まる味をお楽しみ下さい。

ぜひ、一度おいで下さい。お待ちしております。

# お知らせ

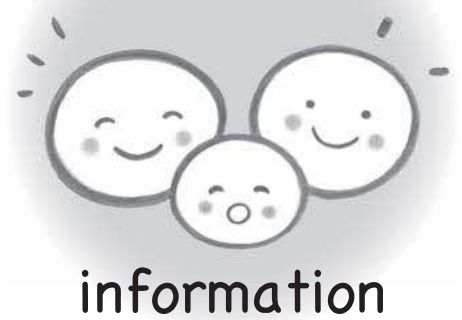

その他  
「マイタイムライン」を作っ  
て早めに避難しよう！

「マイタイムライン」は、大雨や台風などの自然災害から身を守るため、あらかじめ一人ひとりの避難行動をまとめておく「防災行動計画」です。

マイタイムラインを作成することで、いざという時あわてずに避難でき、自分や家族の命を守ることに繋がります。

専用WEBサイトで作成できます。



詳しくは

くまもとマイタイムライン

で検索！

間総務課 ☎(44)0311

その他  
6月は「食育月間」です！

「食」は、生きるための命の源であり、文化など多様な役割があります。

熊本県では、県民の皆様が健やかに、そして長寿を楽しむため、健康食生活の実現に向けて、様々な食育の取り組みを推進しています。

この機会に、食を楽しむことの大切さやバランスの良い食事、災害時への備えなど、家族や身近な人と「食」について話し合ってみましょう。

熊本県健康づくり推進課

☎096(333)2252



募集  
「失語症者向け意思疎通支援者養成講習会」の受講者募集

熊本県が実施するこの講習会は、失語症者が地域の一員として安心して暮らすことができるように、失語症の症状や対応方法を理解し、会話の支援や日常生活上の外出場面にて意思疎通の支援を行える支援者を養成するものです。受講者募集は6月開始。

詳しくは、

熊本県庁ホームページ

で検索！

熊本県 障がい者支援課

☎096(333)2235

FAX

096(383)1739

その他  
無人航空機による農薬散布はルールを守りましょう！

無人ヘリコプターやマルチローター(ドローン)等の無人航空機による農薬散布等を行う場合は、国土交通大臣の許可・承認が必要

## 「おしごと出張相談会」若者サポートステーションひとよしサテライト/ジョブカフェ・球磨ランチ

みなさんの心配事や不安に寄り添い「働きたい」という気持ちを応援しています。無料にて実施していますので気軽に相談してください。ホテルサン人吉内にサテライトもオープンいたしましたので併せてご利用ください。なお、詳細はホームページからご覧になれます。



■日程：下記の通り

日にち	時間	場所
6月28日(火)	13:30~16:30	湯前町レールウィング 展示体験施設

■その他：ひとよしサテライト 営業時間：10時~17時 定休日：金~日・祝祭日

ジョブカフェ・球磨ランチ 営業時間：10時~17時 定休日：土日祝祭日

■問合せ：若者サポートステーションやつしろ ひとよしサテライト(ホテルサン人吉3階楓の間)

電話：070-1565-7889 mail: wksp.hitoyoshikuma@gmail.com

ジョブカフェ・球磨ランチ(球磨地域振興局3階)

電話：22-0555 mail: kuma@jobcafe-branch.com

※新型コロナウイルス感染症感染防止のため、状況によって中止する場合がございます。

中止の場合、ひとよしサテライト、もしくはお電話、ビデオ通話にてご相談いただけます。



○放送大学は、10月入学生を募集しています。

○学力試験はなく、書類による選考のみで入学できます。

○10代から90代の幅広い世代、約9万人の学生が、大学を卒業したい、学びを

## 募集 放送大学 入学生募集のお知らせ

となります。また、併せて県への散布計画の提出も必要です。さらに、散布にあたっては、基本ルールを守り、周辺住民やミツバチの巣箱などに農薬が飛散しないように注意してください。詳しくは、熊本県農業技術課（TEL096133312381）又は最寄りの各広域本部（地域振興局）農業普及・振興課までお尋ねください。

○卒業すれば学士の学位を取得できます。

○資料を無料で差し上げています。お気軽に放送大学熊本学習センター（TEL096134110860）までご請求下さい。

○出願期間は、第1回は8月31日まで、第2回は9月13日まで。

○心理学・福祉・経済・歴史・文学・情報・自然科学など、約300の幅広い授業科目があり、1科目から学ぶことができます。

○楽しみたいなど、様々な目的で学んでいます。

○心理学・福祉・経済・歴史・文学・情報・自然科学など、約300の幅広い授業科目があり、1科目から学ぶことができます。

## 九州電力送配電からのお知らせ

### 「あれっ停電？」 と思ったら...

- チャット受付
- 停電情報自動応答サービス 24時間対応
- 携帯メールサービス 事前登録が必要

※記載の停電情報利用サービスは無料です。

詳しくはこちら



## 山地災害防止キャンペーン実施中

キャンペーン標語：「情熱と 知恵と科学で 守る山」

期間：令和4年5月20日（金）～令和4年6月30日（木）

### 山地災害の危険信号を見逃すな！

8つの危険信号に  
注意して下さい。

山地災害が起こる場合、山の斜面や川の流れをよく観察してみると、多くは事前に危険信号と思われる変化がキャッチできます。特に次の8つの危険信号に注意して下さい。

1 川がにごった

川にごり、木の枝などが流れてきた



2 水位が上がった

雨が降り続けているのに川の水位が上がった



3 亀裂が走った

山の木が傾いたり斜面に亀裂が走った



4 石が落ちてきた

山の斜面から石が転がり落ちてきた



5 わき水が止まった

今まであったわき水が止まった



6 わき水が増えた

わき水の量が急に増えた



7 井戸水がにごった

普段澄んでいる沢や井戸の水がにごってきた



8 地鳴りがする

地鳴りの音が聞こえてきた



### 危険信号を キャッチしたら

山くずれなどのおそれがある箇所では、テレビなどの気象情報に注意しましょう。

すぐ避難！

危険を感じたり、役場等から連絡があったら早めに指定された場所へ避難しましょう！



すぐ通報！

災害が起こったら、すぐに110番か119番に通報しましょう！



あぶない！

災害の危険がある場所には近づかないようにして下さい！



ふだんから

家族や地域ぐるみで山くずれのおそれがある場所や避難場所について話し合おうとともに、実際に自分の目で確認しておきましょう。



### ～普段から、いざという時のために～

山崩れが起こる場所、危険箇所をよく注意してみると、危険信号と思われる変化が現れる場所が多くあります。普段から注意して見ておきましょう。

また、避難場所、避難経路についても日頃から家族や地域ぐるみで確認し合うとともに、降雨時にはテレビなどの気象情報に十分注意を払いましょう。

上記の危険信号を感じたら、水上村役場建設課または球磨地域振興局森林保全課まで連絡してください。もし、災害が起こったら、すぐに避難してください。

〔連絡先〕 水上村役場建設課 TEL（直通）44-0315  
球磨地域振興局森林保全課 TEL（直通）24-4191



## リサイクルセンターの利用について

下記表のとおり処理方法をまとめましたので、注意して出してください。

品目	処理方法	各地区での回収
ペットボトル	ラベルをはぎ、水ですすいで <u>つぶさず</u> に回収箱へ。	×
スチール缶 アルミ缶	水ですすいで <u>つぶさず</u> に回収箱へ。	○ (半) 透明の袋等に入れて出してください。
ビン※1	水ですすいで回収箱へ。 ※一升瓶、ビール瓶等は出せません。各地区の廃品回収時又は、購入店にもっていくようにしてください。	茶色、透明のみ○ (半) 透明の袋等に入れて出してください。
新聞、雑誌類、 段ボール	種類ごとに、ひもで縛ってまとめる。	×
紙パック、 白色トレイ	洗って、乾燥させて回収箱へ。 ※納豆パックはリサイクルできません。燃えるゴミへ出してください。	×
有害ゴミ※2	乾電池、体温計（水銀入りのもの）、蛍光灯等 ※体温計、蛍光灯については、割れないようケースに入れて出してください。 ※2 乾電池、体温計（いずれも水銀なし）は燃えないゴミへ出してください。	×

### ■リサイクルセンターによく出されているゴミ

リサイクルセンターにカセットボンベが出されていることが多くあります。

カセットボンベは、穴をあけてガスを完全に抜いてから燃えないゴミへ出してください。

**リサイクルセンターに可燃ゴミや粗大ゴミ等を出すことはできません。**

↓↓人吉球磨ゴミ分別アプリのダウンロードはこちらから↓↓



AppStore (iPhone)  
PlayStore (Android)  
からダウンロード！



右のQRコードからアクセスできます▶

お問合せ：保健福祉課 古賀 ☎ 44-0313



日 SUN	月 MON	火 TUE	水 WED	木 THU	金 FRI	土 SAT
<div> <div>イベント</div> <div>お知らせ</div> <div>税金</div> </div> <div> <div>元気クラブ</div> <div>保……保健センター（☎ 44-0782）</div> <div>岩公…岩野公民館（☎ 44-0333）</div> </div> <div> <div>石交…石倉交流施設</div> <div>多保…多良木町保健センター</div> </div>						
			<div>1</div> <div>運動教室岩公</div> <div>13時30分～15時</div>	<div>2</div> <div>岩公 9時30分～</div> <div>石交 13時30分～</div> <div>3ヶ月児・6ヶ月児健診 多保</div> <div>12時50分～</div>	3	4
5	<div>6</div> <div>ごみ</div>	<div>7</div> <div>健康相談 保</div> <div>10時～12時</div>	<div>8</div> <div>運動教室岩公</div> <div>13時30分～15時</div>	<div>9</div> <div>岩公 9時30分～</div> <div>石交 13時30分～</div> <div>行政相談 保</div> <div>13時～15時</div> <div>弁護士無料相談 保</div> <div>13時～16時</div>	<div>10</div> <div>ひめトレ</div> <div>岩公 10時～</div>	11
12	<div>13</div> <div>ごみ</div> <div>マイナンバーカード受付延長</div> <div>17時15分～19時</div>	<div>14</div> <div>健康相談 保</div> <div>10時～12時</div>	<div>15</div> <div>運動教室岩公</div> <div>13時30分～15時</div>	<div>16</div> <div>岩公 9時30分～</div> <div>石交 13時30分～</div>	17	18
19	<div>20</div> <div>ごみ</div>	<div>21</div> <div>健康相談 保</div> <div>10時～12時</div>	<div>22</div> <div>運動教室岩公</div> <div>13時30分～15時</div>	<div>23</div> <div>岩公 9時30分～</div> <div>石交 13時30分～</div>	<div>24</div> <div>5歳児育児学級</div> <div>13時～保</div>	25
<div>26</div> <div>マイナンバーカード休日受付</div> <div>8時30分～12時</div>	<div>27</div> <div>ごみ</div> <div>6月口座振替日</div>	<div>28</div> <div>健康相談 保</div> <div>10時～12時</div> <div>幼児健診</div> <div>13時～保</div>	<div>29</div> <div>運動教室岩公</div> <div>13時30分～15時</div>	<div>30</div> <div>岩公 9時30分～</div> <div>石交 13時30分～</div> <div>6月納期限</div>	<div>☆ごみ袋には必ず名前を書いてください。</div> <div>※予定ですので、変更になることがあります。</div>	

球磨医師会休日在宅医 & 当番薬局

※病院の都合により変更となる場合があります。ご了承ください。  
※休日当番医に行かれる際は、事前に電話で確認をお願いします。

日	曜日	病	院	薬	局
5	日	東病院 ☎ 45-5711 岩井クリニック ☎ 49-2181 人吉医療センター小児科 ☎ 22-2191	浜田醫院 ☎ 22-3415 人吉皮膚科医院 ☎ 22-6211	岡原けんこう堂薬局【あ】 ☎ 45-6023 きりん薬局岡原店【あ】 ☎ 45-1280 さくら調剤薬局医療センター前店【人】 ☎ 32-9657	おかざき薬局【あ】 ☎ 49-2905 人吉けんこう堂薬局【人】 ☎ 22-1020 高階誠心堂薬局西間店【人】 ☎ 22-7880
12	日	犬童耳鼻咽喉科 ☎ 43-0777 権頭医院 ☎ 36-0008 公立多良木病院小児科 ☎ 42-2560	外山胃腸病院 ☎ 22-3221 ふかみ耳鼻咽喉科 ☎ 24-1126	きりん薬局原田店【多】 ☎ 42-6900 ファース薬局多良木いちご【多】 ☎ 42-6888 山口薬局【多】 ☎ 42-2123	うさぎ薬局人吉店【人】 ☎ 32-9621 宝来調剤薬局【人】 ☎ 22-6884
19	日	こんどう整形外科 ☎ 45-6555 高田内科医院 ☎ 38-3677 増田クリニック小児科 ☎ 22-3570	万江病院 ☎ 22-2357 平井整形外科リハビリテーションクリニック ☎ 24-8213	きりん薬局免田店【あ】 ☎ 49-9120 さくら調剤薬局瓦屋店【人】 ☎ 22-1677 五日町薬局【人】 ☎ 23-6228	高階誠心堂錦調剤薬局【錦】 ☎ 38-4940 エスエス堂城本店【人】 ☎ 22-0337
26	日	古城クリニック ☎ 44-0321 田中医院 ☎ 38-0061 たかはし小児科内科医院 ☎ 24-2222	光永医院 ☎ 22-2366 愛甲産婦人科 ☎ 22-4020	クスノキ薬局桜の里店【水】 ☎ 47-8123 エスエス堂瓦屋店【人】 ☎ 22-6550	まえだ薬局【人】 ☎ 23-2987 たんぼほ薬局【人】 ☎ 23-6170

【水】…水上村 【錦】…錦町 【あ】…あさぎ町 【多】…多良木町 【湯】…湯前町 【相】…相良村 【人】…人吉市





令和4年5月より再開しました

市房ダム湖  
カヌー体験

# CANOE

お一人様  
2時間4,000円

※インストラクター・  
カヌーレンタル料・傷害保険込み

11名以上から、10%引きになります。

受付時間：12：00まで

## インストラクター講習会

4月20日（水）上球磨消防署にお越しいただき、救命救急講習会を行いました。  
体験される皆さまが安全に楽しんでいただくため、インストラクターの講習会を毎年実施しています。  
初心者の方も安心して申し込みください。



申込・問合せ：（株）みずかみ地方創生推進部  
TEL：0966-46-0800／ホームページ[www.mizukami.net](http://www.mizukami.net)



体験申込みへ

みずかみ

広報 令和4年6月 No.605

発行／水上村役場

熊本県水上村



発行日／令和4年5月25日発行

印刷／（株）協和印刷

編集／水上村役場総務課

〒868-0795 熊本県球磨郡水上村大字岩野 90

☎0966-44-0311

URL <http://www.vill.mizukami.lg.jp/>

Email : [soumu@mizukami.kumamoto.jp](mailto:soumu@mizukami.kumamoto.jp)



水上村HP