

自然と共に生きる

Magazine of Yamagata University

あけぼの

広報 令和6年

4月

No.627



この仲間と出会えて

幸せでした

第1回 水上学園 卒業証書授与式



3月10日（日）、水上学園になって初めての卒業証書授与式が行われました。今年度の卒業生は20名。

式では、大倉校長より「チャレンジする心を忘れず、新しいことにこれからも取り組んでいってください」と卒業生へエールが送られ、在校生を代表して、川原太一さんが、「これまで先輩方の姿から学んだことを大切に、先輩方が築かれた新しい伝統を今後も受け継いでいきます」と送辞を述べました。また、卒業生を代表し、田代悠希さんが、水上中学校、水上学園での数々の思い出を語り、「3年間の生活がこの仲間と幸せでした。これから自分の将来を切り開くためにさらに努力を続けて頑張ります。また、水上学園最初の卒業生としての誇りを胸に、夢と希望を持って、それぞれの道でよりよい明日のために頑張っていきます」と答辞を述べました。

1年生から9年生全員で行った体育祭などの行事は、初めての環境にもかかわらず、最上級生として素晴らしいリーダーシップを発揮し、みんなをまとめ上げました。これからも前を向いて進み続けてください。ご卒業、おめでとうございます。



富山氏 旭日単光章受章

元水上村議会議長で、昨年12月にご逝去された故富山憲治さん(高澄)に、この度旭日単光章が贈られ、3月1日(金)午後4時から水上村役場において、中嶽村長からご子息の孝治様へ位記が伝達されました。



富山さんは昭和35年に本村職員として採用され、同57年社会教育課長就任を皮切りに同62年には総務課長に就任されました。平成19年水上村議会議員に初当選、以来4期16年にわたり、村政の発展に尽力され、その間、平成27年5月には議長に就任されるなど、村政はもとより球磨地域が抱える幾多の困難な課題に豊富な経験と知識を生かし、積極的に地方自治に取り組みました。

孝治様は、「このような名誉ある章をいただきありがとうございます。父は、役場職員歴と議員歴を併せると57年、地域行政に色々な形で関わってきた生涯であったと思います。これからも皆さんと協力しあって水上村の発展のために尽くしていくことが父の供養になるものと思います」と謝意を述べられました。

火の用心にご協力を！～春の防火パレード～

3月1日(金)、村内において春の全国火災予防運動に合わせ、防火パレードが実施されました。

出発式は、役場駐車場で行われ、村内消防団及び女性消防隊が参加。赤色灯を回した積載車に乗り込み、火災予防を呼びかけながら村内を周りました。乾燥する時期となりますので、より一層の「火の用心」をお願いします。



青山学院大学 水上村で初合宿

今年の箱根駅伝で優勝した青山学院大学陸上競技部が、3月13日(水)から水上村で初めて合宿を行うにあたり、歓迎セレモニーが水上村役場にて開かれました。

全メンバー約50名が、クロスカントリーコース「水上スカイヴィレッジ」をメインに10日ほど強化トレーニングを行います。詳細は次号にて。



3年ぶりに再開！男性料理教室

2月27日（火）、保健センターにおいて男性料理教室が行われました。

コロナ禍の影響により3年ぶりの実施となり、今回は7名の方が参加されました。始めに、先生からのバランスよく栄養を摂ることの大切さや、調理方法の説明を聞いた後、実際にお米を洗って炊いたり、具材を切って味噌汁などのおかずを作りました。メニューは普段料理をしない方でも簡単にできるものが用意され、参加された方からは、「楽しかった」、「ぜひ家でも作ってみたい」などの感想が聞かれました。男性料理教室は、年に6回ほど実施され、自分のスキルアップのためや奥様の負担軽減のためなど目的は人によってさまざま。ぜひ参加してみてください。



第5回ふるさと塾「炭焼き&ピザづくり体験」

2月17日（土）、瓢鰻亭及びもとゆの森において、第5回ふるさと塾「炭焼き&ピザづくり体験」を実施しました。水上学園4年生～6年生の子どもたち15名が参加し、瓢鰻亭では「ピザ」を生地から作り、窯で焼き上げた出来立てのピザを食べて楽しい時間を過ごしました。

その後、もとゆの森で、寄郎屋の皆さんと一緒に炭出し体験を行いました。事前に窯に入れておいた竹のほか、松ぼっくりや栗の炭もあり、子どもたちは興味津々に炭出しに取り組んでいました。

今回の活動は、寄郎屋の皆様、瓢鰻亭の木嶋さんのご協力で、子ども達が自ら進んで活動する姿を見ることができました。

今後の生活や学習に活かしてほしいと思います。



最後まで諦めず全力疾走！ ～保育所ミニマラソン大会～

岩野保育所では、2月17日（土）、湯山保育所では、3月2日（土）にミニマラソン大会が行われました。

冬の肌寒さが残る中、先生の「よーいドン」の合図で一斉にスタートし、どちらの保育所でも元気いっぱい最後まで諦めず走りきりました。

頑張って最後まで走り切った園児たちには、先生からご褒美のメダルやトロフィーが手渡され、嬉しそうな表情とやり切った達成感が見られました。



岩野保育所



湯山保育所



日々の努力を十分に発揮！ ～空手道全国大会～

2月16日（金）～18日（日）に第3回全日本少年少女空手道選抜大会が、北海道函館アリーナにおいて開催されました。本村からは水上学園1年生の上村依緒里さんが出場し、選び抜かれた各地の選手を相手に大健闘を見せました。出場種目は以下のとおりです。大変お疲れ様でした。

第3回全日本少年少女空手道選抜大会

上村 依緒里 さん（水上学園1年生）
 小学1年生女子個人組手・
 小学生女子団体組手に出場





水上学園だより 2月の様子

1. 8年生立志式 2月21日（水曜日）



二子石 謙輔 様の主な略歴

1952年熊本県阿蘇郡高森町生まれ
2010年セブン銀行代表取締役社長就任
現在、セブン銀行特別顧問

8年生の立志式では生徒ひとりずつ、自分の夢を発表しました。講演会では、二子石様に「千里の道も一歩から」という演題で生徒たちに力強く温かいエールを送っていただきました。

2. 前期課程学習発表会 2月22日（木曜日）

1年生
「水上学園わんぱくキッズ参上」



2年生
「水上村のすてきつたえ隊」



3年生
「水上村のおいしいお茶」



4年生
「私たちの住む球磨郡の謎」



5年生
「わたしたちの未来への一歩」



6年生
「わたしたちの6年間」



2月22日に前期課程の学習発表会を行いました。今年度のテーマ「Challenge（チャレンジ）」のもと、スライドを使った発表、歌、ダンス、寸劇等織り交ぜながら、今年一年で学んだ成果を発表しました。多くの保護者の方や来賓の方々が参観される中で緊張していたようですが、練習の成果をしっかりと出しきり素晴らしい発表会となりました。



オープンラボ しとらす

4月2日 OPEN 10:00~18:00

利用料
無料

対象
小学校5年生
から
高校3年生

オレンジタイム

(学校以外の場所で過ごしたい人向け)

月火水 10:00~15:00

レモンタイム

(学校が終わってからくる人向け)

月火水 15:00~18:00

※日曜日に時間の区切りはありません。

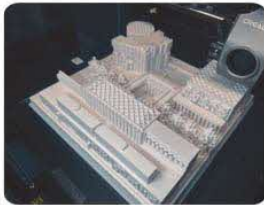

3Dプリンター



デジタルイラスト



プログラミング



レーザーカッター

などなど…上記以外にも、音楽制作や、Vtuberになれるソフトなどを揃えました！
オープンする理由は、こどもたちの未来の為だけではありません。
知識と技術を持ったこどもたちと協力して、しとらすを中心に、
球磨郡がもっと魅力的な場所になるようなお手伝いをしていきます！

オープンラボしとらすとは…

内閣府が推進する、休眠預金活用事業の一環で行われるデジタルテクノロジー×居場所創造事業にこの度、地元企業であるトラックセッションが採択されました。
学校でも家でもない、第三の居場所です。
名前の由来は、なにかを「しとら」場所ではなく「しとらす」場所でありたいと考えたからです。

4月開館カレンダー

日	月	火	水	木	金	土
31	1	2	3	4	5	6
7	8	9	10	11	12	13
14	15	16	17	18	19	20
21	22	23	24	25	26	27
28	29	30	1	2	3	4
5	6	7	8	9	10	11

公式SNS



開館日時変更する場合があります。
公式SNS、ホームページより会館日時をご確認ください。

メンバー募集!

オープンラボ しとらす

と一緒に働いてみませんか？
一緒に働いてくれるメンバーさんを募集しています！こどもや、クリエイティブなことが好きな方、大歓迎です！
お気軽にスタッフにお声がけください！



〒868-0701 熊本県球磨郡水上村大字岩野2641
水上ふるさと会館2階

令和6年度補助・助成事業一覧

水上村の補助・助成事業をまとめました。回覧でも周知していますが、改めてお知らせします。詳しい内容などは、各担当課までお問い合わせください。

共通事項

①主な対象者は村の住民基本台帳に登録されている方

担当課：総務課(☎44-0311)

事業名称	内容	金額・率等
高齢者等タクシー利用助成	70歳以上の高齢者又は障害者手帳等所持者（精神手帳及び療育手帳を含む）の外出を支援するタクシー利用に対する助成 助成利用範囲は、上球磨地区内（村内、湯前町、多良木町、あさぎり町）	5,000円 利用者負担は1回につき1,000円 ただし、利用料金が6,000円を超えたときは、超えた料金額も負担 60回分
チャイルドシート購入補助	対象者は年齢6歳未満である乳幼児の属する世帯の親、または世帯主 乳幼児の発育に応じ、2回の範囲内で申請可能	購入経費の1/2（上限4万円） 算出した額の1,000円未満の端数は切り捨て
自動車踏み間違い防止装置設置費補助 ※後付けのものに限る	65歳以上の方で、有効期限内の自動車運転免許証を保有し、自家用の車検証の使用者欄に同一の氏名が記載されている者を対象に費用を助成（1人につき通算1台1回まで） ※国・県の補助との併用不可	購入・設置費用の9/10（上限6万円） 算出した額の1,000円未満の端数は切り捨て
ドライブレコーダー設置費補助	有効期限内の自動車運転免許証を保有し、自家用の車検証の使用者欄に同一の氏名が記載されている者を対象に、ドライブレコーダーの設置に要する費用を助成（1人につき通算1台1回まで） ※国・県の補助との併用不可	購入・設置費用の1/2（上限2万円） 算出した額の1,000円未満の端数は切り捨て
住宅用火災警報器設置費補助	世帯主に対し、交換期限を迎える住宅用火災警報器の取り換えのための購入・設置に要する費用を助成（1世帯につき2個まで）	購入・設置費用の1/2（上限2千円） 算出した額の100円未満の端数は切り捨て

担当課：保健福祉課(☎44-0313)

事業名称	内容	金額・率等
妊婦健康診査費助成	妊婦に対し、熊本県外への里帰り等における妊婦健診費用に対する助成	妊婦健診に要した費用（上限あり）
妊産婦健康診査交通費助成	人吉球磨圏外の医療機関を受診する必要がある高度医療が必要な妊産婦に対して、妊婦健診、出産、産婦健診にかかる交通費の助成	1回あたり10,000円 （最高16回）
新生児聴覚検査費助成	新生児（生後28日以内）の聴覚障害の早期発見のための聴覚検査に対する補助	全額補助
出産祝金	出生児とともに水上村に住所を有する者で、出生児を現に養育するものに対する支給（出産日を基準日とし、基準日以降引き続き3年以上本村に住所を有し、かつ、生活の本拠を有することを確約するものとする。）	第1子：20万円 第2子：30万円 第3子以降：50万円 ※ただし、第3子以降については、出産時に30万円、出生後1年を経過した日以降に20万円を支給する。
子ども医療費助成	年齢が満18歳に達する日以降の最初の3月31日までの間にある全ての者への医療費の助成	医療費に要した一部負担金及び入院時食事療養費を助成
おたふくかぜワクチン接種に係る補助	1歳～就学前までの幼児の保護者に対して、子ども一人当たり2回までの接種料金を助成	全額補助
不妊治療費補助	【女性】 対象治療：すべての不妊治療 通算回数：1回の妊娠につき通算6年とする	1回の申請につき30万円を限度（保険適用分を除いた自己負担額）
	【男性】 対象治療：男性不妊治療に係る検査 通算回数：【女性】と同様	不妊治療に男性不妊治療費などが含まれる場合、1回の治療につき30万円を限度（保険適用分を除いた自己負担額）
不妊治療交通費助成	人吉市、球磨郡以外で行なう生殖補助医療（体外受精など）及び一般不妊治療の通院（人工授精のみ）にかかる交通費の助成	1回の治療につき、 熊本市以外5,000円 熊本市10,000円 県外15,000円

子宮頸がんワクチン予防接種補助	①定期接種年齢を除く20歳までの女性（定期接種は中学1年～高校1年） ②21歳以上の方で、当該年度に子宮頸がん検診を受けた女性	①全額補助 ②接種料金の半額を補助
先天性風しん症候群対策事業補助	19歳以上の方で、 ①風しんの抗体検査費用の補助 ②抗体検査後の予防接種費用の補助	全額補助
ピロリ菌検査費用助成	尿素呼気試験法による検査及びペプシノーゲン検査費用の助成	検査費用から1,000円を差し引いた額
人間ドック補助	30歳以上の方で、日帰りドックや2日ドック、その他脳ドックなど（※）を受けた検査費用の一部を補助 ※補助対象とならない検査追加項目あり 詳細は人間ドックを受ける前にお尋ねを	①国保の方：検査費用の80%以内（限度額有） ②社保、後期高齢者医療の方：検査費用の70%以内（限度額有）
はり・きゅう・あん摩・マッサージ治療費助成	利用の範囲は1年間で最大48回、1ヶ月につき1診療所、1日に1回の治療に対する助成	1回の治療につき1,000円
元湯温泉無料入湯券	70歳以上の方へ無料元湯入湯券（12枚綴）を進呈入湯券をすべて使用した後に残る親券は「半額パスポート」として利用可能	入湯券12枚までは入湯料無料、券使用後の親券により入湯料半額
带状疱疹ワクチン接種助成	50歳以上を対象に、接種料金の半額を助成	接種料金の半額を助成（上限15,000円）
成人用肺炎球菌ワクチン予防接種補助	65歳以上（※）で2回目の予防接種を希望され、1回目から5年経過している方 ※65歳～74歳の方で、特定健診を受けていない方は対象外	①特定健診・後期高齢者健診を受けた方：予防接種費用から2,000円を差し引いた額 ②後期高齢者健診を受けていない方：予防接種費用から2,800円を差し引いた額
在宅ねたきり高齢者等介護者手当	日常生活において常時介護を必要とする、ねたきり高齢者、重度心身障がい者（児）及び認知症高齢者を在宅で介護している者に対し、介護手当を支給 事前に保健福祉課にご相談を	受給資格の認定を受けた者に対して、月額10,000円を限度に支給
高齢者及び障がい者住宅改造成	自宅で生活している ①65歳以上で、要介護認定者、またはこれと同程度と認められる方 ②65歳未満で、身体障害者手帳1・2級所持者、療育手帳A1・2所持者の住宅改造に必要な経費を助成	①上限70万円 ②上限90万円
身体障害者自動車運転免許取得・改造成	身体障害者手帳をお持ちで、村が定める障害区分等に該当する方	運転免許取得：免許の取得に直接要した費用の2/3以内 自動車改造：自動車の改造に直接要した費用 いずれも上限10万円
生ごみ処理機購入補助	【ごみ処理容器（コンポスト等）】 1世帯2基まで申請可能 【電動生ごみ処理機】 1世帯1基まで ※買換えの場合、購入後5年経過した場合の購入について対象	いずれについても購入経費の1/2以内（算出額の100円未満切り捨て） 上限3万円
大型ごみ処理補助	村内行政区が人吉球磨クリーンプラザで支払った大型ごみ処理手数料への補助 ※個人は対象外	全額補助

担当課：産業振興課(☎44-0314)

事業名称	内容	金額・率等
水上村担い手規模拡大奨励金	認定農業者等が新たに農地中間管理機構を通して農地の貸借・購入を行った場合に交付	賃借の場合 5万円/10a 購入の場合 10万円/10a
農業用強化ハウス整備事業補助	国県補助を受けて実施する、農業用強化ハウスへの新設または更新に対して上乗せ補助 ※対象者：認定農業者等	国・県含め4/5以内（5年間）
獣類被害防止資材設置補助	鳥獣による農作物被害防止（ネット資材・電牧等） ※園芸施設鳥獣被害対策含む	3/4以内
果樹振興総合支援事業	栗苗木の購入に対する補助 栗剪定作業に対する補助 ※事業費1万円以上かつシルバー人材センターへの委託分が対象	1/2以内

種菌購入補助	椎茸種駒購入（1万個以上対象） キクラゲ菌床購入（100個以上対象）	1/2以内 （上限50万円）
特用林産資材導入補助	椎茸等乾燥機の導入	1/2以内 （上限50万円）
野生獣捕獲用ワナ購入補助	ワナ狩猟免許を所持している者に対し、野生獣捕獲用ワナの購入費を補助	1/2以内 （上限10万円）
鳥獣止め刺し用資材購入補助	ワナ狩猟免許を所持している者に対し、電気止め刺し用資材の購入費を補助	1/2以内
狩猟免許取得補助	狩猟免許の新規取得費補助	1/2以内
産業担い手支援補助	農林商工業に自らが職業として選択し、就業した者に対し、就業給付金を定額給付する（最大5年間給付） ※補助対象外の場合もあるため、事前に相談を	50万円（年額）
地元が施工する道路工事（林道・作業道の改良、舗装等）補助	①林道：林道台帳に記載されている林道で、受益者で工事を行うもの ②作業道：村内に居住する者で受益者2戸以上 ※例年、翌年度事業の要望調査を11月頃に実施	①林道：90%以内 ②作業道：90%以内 ※災害復旧はどちらも95%以内
土地改良事業及び農道の新設改良等補助	・区画整理及び用・排水路改修工事・災害復旧工事等で、工事費が10万円以上のもの ・農道の新設及び改良・舗装・災害復旧工事等が対象 ※例年、翌年度事業の要望調査を11月頃に実施	90%以内 ※災害復旧は95%以内 区画整理については ①水田10a当たり120万円以内 ②畑10a当たり50万円以内が補助限度額

担当課：建設課(☎44-0315)

事業名称	内容	金額・率等
水上村ふるさとマイホーム祝金	①新築：村内に自ら居住する60㎡以上の専用住宅 ②増改築：同一の敷地内に自ら居住する専用住宅を増築または改築し、その費用が100万円以上の場合 ③既存住宅購入：延床面積が60㎡以上、親族（6親等内の血族または3親等内の姻族）からの購入は除く ※工事が終わった日から6ヶ月以内に申請 ※増改築等検討中の方は、事前に相談を	①新築：延べ床面積により30万円、40万円、50万円 ②増改築：建設工事費により10万円、20万円、30万円 ③既存住宅購入：固定資産税家屋評価額により10万円、20万円、30万円 ※特例加算…義務教育終了までの子がいる場合、子1人につき3万円加算
戸建て木造住宅耐震改修等補助	・現に住宅所有者の居住の用に供されるもの ・建築基準法に違反がないもの ・昭和56年5月31日以前に着工した住宅 ※昭和56年6月1日以降に着工した住宅については、熊本地震により罹災した住宅が補助対象	①耐震改修設計・工事：4/5以内、上限100万円 ②耐震改修設計：2/3以内、上限20万円 ③耐震改修工事：1/2以内、上限60万円 ④建替え工事：4/5以内、上限100万円 但し、耐震改修設計の補助を過去に受けている場合：23%以内：上限60万円 ⑤耐震シェルター：1/2以内、上限20万円
危険ブロック塀等安全確保支援事業補助	道路や避難路等に面する危険なブロック塀等を所有し、その撤去又は改修を行う者に対する補助 ※職員による点検が必要なため、まずは事前にご相談を	補助対象事業費の2/3以内 ※上限額…20万円又は撤去するブロック塀等の長さ×8万円
簡易給水施設の設置及び改良等の補助	共同（給水組合） ①施設の新設、改良、修繕工事 ②工事費10万円以上を対象（災害復旧工事含む） ※例年、翌年度事業の要望調査を11月頃に実施	70%以内 （辺地加算10%あり）
	個人 ①給水工事 ②工事費150万円までが補助の対象 ※例年、翌年度事業の要望調査を11月頃に実施	60%以内 （辺地加算10%あり）

水上村宅地災害復旧補助	暴風、豪雨、豪雪、洪水、地震等の異常な自然現象により宅地への災害を受けた住民の方が対象 ・崩土及び決壊部分が住宅へ接している場合 ・被災のままでは住宅に影響を及ぼし危険と思われるとき ・原形復旧を基本とし、過大なものでないこと ・復旧工費が10万円以上となる場合(限度額200万円)	50%以内
地元が施工する道路工事(里道の改良、舗装等)補助	里道：沿線または奥地に住家があるものが条件、所有権を申し立てないことが前提	里道：90%以内 ※災害復旧は95%以内
水上村小型合併処理浄化槽設置整備事業補助	村内に居住する住民で小型合併処理浄化槽を設置しようとする者及び正しく管理運用している者	人槽区分 限度額 5人槽 630,000円 6~7人槽 725,000円 8~10人槽 905,000円
水上村小型合併処理浄化槽維持管理補助	浄化槽法による水質検査料、保守点検料及び清掃料の年間費用額から水上村下水道条例等により算出された使用料相当額を控除した額 ※維持管理費の交付を受けようとする方は申請書及び添付書類の提出が必要	限度額30,000円 ※控除額の1,000円未満の端数は切り捨て

担当課：教育課(☎44-0333)

事業名称	内容	金額・率等
水上村高等学校等通学費等支援補助	・高校等の1学年から3学年に在籍する者で、3年間が上限 ・対象となる生徒の保護者等で通学費(バイク等含む)、下宿等の経費を負担している者(交付資格者)が村内に住所を有していること	・鉄道バス通学者：購入通学定期の8割(定期券に限る) ・寮費・下宿代等の8割(食事代を除く家賃代等) ・バイク等通学者：湯前駅を起点とし通学先の最寄り駅をみなし駅とみて6ヶ月定期券購入額を1ヶ月に算定した金額の8割 ※限度額1ヶ月1万円
義務教育学校(前期課程)体験学習補助	体験学習費用総額の内8,000円を超えた額	個人負担は8,000円
義務教育学校(後期課程)修学旅行補助	修学旅行費用総額の内30,000円を超えた額	個人負担は30,000円
語学検定料(英検・漢検)補助	村内の義務教育学校の児童生徒に対し、1つの級につき1人あたり年2回以内	検定料全額
水上村家庭学習等のための通信費等支援補助	村内の義務教育学校に在籍している児童生徒の保護者対象 感染症や自然災害の発生等により、学校の臨時休業等の緊急時において、ICTの活用によって、児童生徒が家庭等においても学びを保障できる環境を整備し、遠隔授業を進めるためインターネット通信費等の一部を補助	インターネット月額通信料から1,000円を控除した額 月額上限7,800円

担当課：地方創生推進課(☎44-0312)

事業名称	内容	金額・率等
結婚新生活支援事業補助	結婚された世帯への引越し、住宅取得、リフォーム費用、家賃等の補助	上限60万円/30万円 ※所得制限等要件あり
結婚対策推進補助	結婚を望まれている方の結婚相談入会金等の補助	2/3以内 (上限6万円)
産業担い手支援補助	農林商工業に自らが職業として選択し、就業した者に対し、就業給付金を定額給付する(最大5年間給付) ※補助対象外の場合もあるため、事前に相談を	50万円(年額)
プレミアム商品券発行事業助成	水上村商工会が取り組むプレミアム率20%の商品券発行業務に対して助成	プレミアム率20%(村内外向け) 1冊5,000円 ※限度額については検討中
移住支援金	県外(都市部)からの移住者に対し、交付。 移住前後の要件があるため、事前にご相談を。	2人以上の世帯：100万円 単身：60万円 子の加算あり

集団検診(特定健診及び各種がん検診)のお知らせ

令和6年度(2024年度)の集団検診を下記日程のとおり実施しますので、ぜひ受けていただきますようお願いいたします。

健診(検診)費用について

・75歳以上の方(後期高齢者医療被保険者) 800円

※ただし、当日申請書を提出いただくことで、後日口座へ返金させていただきます。後期高齢者医療保険制度は、県全体の保険制度であり、健診費用が県下一律800円と決められています。そのため、一旦お支払いいただき、後日助成といたしますのでご了承ください。

・それ以外の方 無料

※申込みをされている方には、問診票などを事前にお送りしております。

※人間ドックやがんセット検診は、令和5年度同様自己負担を徴収いたします。

期 日	会 場	受付時間	対象地区
4月3日(水)	岩野公民館	①午前7時30分～10時45分 ②午後1時30分～2時15分	岩野地区
4月4日(木)	旧湯山小学校体育館	①午前7時30分～10時45分 ②午後1時30分～2時15分	湯山地区
4月5日(金)	古屋敷体育館	①午前9時～10時	江代地区

検診内容	対 象 者
①特定健診	40歳～74歳までの国保加入者 ※社会保険の被扶養者の方で受診券をお持ちの方も可
②後期高齢者健診	75歳以上の方 ※ 当日800円必要
③さくら健診	20歳～39歳の方・生活保護受給者の方
④肺がん検診・大腸がん検診	40歳以上の方 ※20歳～39歳も可
⑤喀痰検査(当日申込)	肺がん検診を受ける方で、50歳以上の希望者
⑥超音波検診	30歳以上の方 ※20歳～29歳も可
⑦胃がん検診(胃透視)	40歳～79歳の方
⑧子宮がん検診・乳がん検診	20歳以上の女性
⑨甲状腺検査(当日申込)	乳がん検診を受ける方で希望者
⑩骨粗鬆症検診	40歳以上の女性
⑪前立腺がん検診	40歳以上の男性 ※20歳～39歳も可



年に一度の健診でああなたの健康チェック!

あなたの健康はあなたしか守ることができません。また、健診を受けて、早期発見や重症化予防ができると医療費の増加や健康保険税の増加を防ぐことにもつながります。「暇がない」「面倒だ」と先延ばしにせず、健診を是非、受けてみましょう!

★申込みをされていない方で、検診を希望される方は、担当までご連絡下さい。

【問合せ先】 保健福祉課 担当：保健師(廣末) 電話：44-0313

引っ越ししたら、住民票を移しましょう！

住民票の住所の異動届（転出・転入・転居など）は、国民健康保険税、国民年金、選挙人名簿への登録などにつながる大切な手続きです。

《他の市区町村に転出・転入される場合》

水上村役場にて
(税務住民課)

引っ越し先の
市区町村にて

【引っ越しする前後 14 日以内に】

転出届を提出し、転出証明書を受け取る

※あらかじめ転出年月日、転出先の住所、世帯主を調べておいてください。

【引っ越した日から 14 日以内に】

転出証明書を添え、転入届を提出

※引っ越しが終わっていないと受付できません。

《村内での転居の場合》

水上村役場にて
(税務住民課)

【引っ越した日から 14 日以内に】

転居届を提出

※引っ越しが終わっていないと受付できません。

○手続きできる方

本人・同世帯の方 ※代理人が届け出される場合、委任状が必要です。

○必要なもの

・本人確認ができるもの（運転免許証・マイナンバーカード・健康保険証など）

転出届・転居届の場合は、上記のものと併せて水上村から発行されている次のものもご持参ください。

・国民健康保険証・後期高齢者被保険者証・介護保険証・こども医療受給者証など

ご不明な点がございましたらお気軽にご連絡ください。

お問合せ先：税務住民課 担当：戸澤・青木

戸籍の広域交付が始まりました！

戸籍は、本籍地でしか取得できませんでしたが、令和6年3月1日からは、本籍地以外でも戸籍が取得できるようになりました。取得できる戸籍や請求できる方が以下のように限られます。

【広域交付で取得できる戸籍】

●戸籍謄本 ●除籍謄本 ※一部事項証明書・個人事項証明書は取得できません

【広域交付で戸籍を請求できる方】

●本人 ●配偶者 ●父母・祖父母などの直系尊属 ●子・孫などの直系卑属

	本籍地窓口	本籍地郵送	広域交付
本人	○	○	○
配偶者・父母・子・直系親族	○	○	○
委任状有の代理人	○	○	×
第三者	○	○	×

【必要なもの】

●本人確認書類 マイナンバーカード、運転免許証、パスポート

※顔写真付きのものに限ります

●手数料 戸籍謄本 450 円 除籍謄本 750 円

お問合せ先：税務住民課 担当：戸澤

自宅で

マイナンバーカード出張申請

予約：出張希望日を電話で連絡する

出張申請：職員が自宅に伺い本人確認後、申請書記入、顔写真撮影

カード受け取り：カードが完成したら自宅に郵送します

★対象者

水上村に住所がある方

★予約方法

出張希望日の3日前までに税務住民課（44-0316）に電話ください。
希望日にそえない場合もありますので、ご了承ください。

★出張可能日時

平日（祝日を除く）午前9時から午後5時まで

★必要なもの

本人確認書類

1点で確認できるもの

（運転免許証、パスポート、住基カード、障害者手帳）

2点で確認できるもの

（健康保険証、年金手帳、預金通帳、医療受給者証）

★マイナンバーカード受け取り方法

マイナンバーカードが完成したら、自宅に郵送します。

★注意点

申請者が15歳未満の場合、保護者同伴になり、申請者と保護者の本人確認書類も必要になります。



お問合せ先：税務住民課 担当：戸澤

令和6年度人吉・球磨(圏域)手話奉仕員養成講座のご案内

聴覚障がい者のコミュニケーション支援を行う手話通訳者の養成講座です。

期 日 【入門課程】令和6年4月10日～令和6年8月28日 毎週水曜日(全20回)

【基礎課程】令和6年9月18日～令和7年3月19日 毎週水曜日(全25回)

(修了テスト・閉講式の2日間を含む)

*基礎課程は入門課程を修了した方に限ります。初心者の方は受け付けできませんのでご注意ください。

講習時間 午後7時～午後9時

場 所 人吉市カルチャーパレス(人吉市下城本町1578番地1)

受講資格 高等学校卒業以上の学力を有する方で、手話通訳活動が可能な方
※令和7年3月高等学校卒業見込みの方も含みます。

受講料 テキスト代等 8,590円(予定)

申込方法 会場で受講料を添えて申し込んでください。

申込期間 令和6年4月10日～令和6年5月29日

問合せ先 一般財団法人 熊本県ろう者福祉協会

TEL 096-383-5587 FAX 096-384-5937

納税のお知らせ

4月の税金等

軽自動車税	全期
国民健康保険税	1期
後期高齢者医療保険料	1期
介護保険料	1期

4月の納付書等発送日	4月10日(水)
4月の口座振替日	4月25日(木)
4月の納期限	4月30日(火)

★口座振替で納付されている方は、前日までに預貯金口座の残高の確認をお願いします。

また、毎月発行しています口座振替通知書兼領収書が不要の方は、税務住民課までご連絡ください。

なお、内容については、通帳記帳にてご確認ください。

★水上村の納付書で納める方は、下記の納付取扱金融機関で、納付してください。

取扱金融機関等	窓口取扱時間	取扱曜日
水上村役場 会計室	午前8時30分～午後5時15分	月～金曜日 (祝日除く)
郵便局(ゆうちょ銀行)	午前9時00分～午前11時00分 午後2時00分～午後4時00分	
JA球磨 本所及び各支所	午前9時00分～午前11時30分 午後0時30分～午後3時00分	
肥後銀行 本店及び各支店		
熊本県信用組合 本店及び各支店		
熊本銀行 本店及び各支店		

【口座振替の推進について】

口座振替は、一度お申込みいただくと、指定された口座から納期ごとに、自動的に引き落とされる、便利で確実な納入方法です。

なお、口座振替の申し込みにつきましては、各金融機関にてお願いします。
必要なもの・・・お届け印、預金通帳

お問合せ先：税務住民課



弁護士無料法律相談

日時：4月11日(木) 午後1時～午後4時

場所：水上村保健センター

相談員：弁護士等

※事前に予約が必要
必要です。

お問合せ先：水上村社会福祉協議会
☎44-0782



行政相談所の開設

相談は無料で秘密は固く守られます。
お気軽にご相談ください。

日時：4月11日(木)

午後1時～午後3時

場所：水上村保健センター

相談員：行政相談委員 藏座利実 さん

お問合せ先：総務課 尾前颯斗 ☎44-0311



国民年金保険料の学生納付特例制度について

日本国内に住むすべての人は、20歳になった時から国民年金の被保険者となり、保険料の納付が義務付けられていますが、学生については、申請により在学中の保険料の納付が猶予される「学生納付特例制度」があります。

申請方法

○申請場所

お近くの年金事務所（八代年金事務所）、又は水上村役場税務住民課

○必要なもの

・学生であること、又は学生等であったことを証明する書類
（在学証明書、学生証）※有効期限、学年、入学年月日の記載があるもの

○申請期間

過去期間：申請書が受理された月から**2年1ヶ月前**まで

将来期間：申請書が受理された月の**年度末（翌年3月）**まで

※1枚の申請書で申請ができるのは、4月～翌年3月までの12ヶ月です。

また、令和5年度まで保険料納付を猶予されている方で、令和6年度も引き続き在学予定の方へ、4月上旬に基礎年金番号が印字されたハガキ形式の学生納付特例申請書を年金機構から送付しております。

同一の学校に在学されている方は、このハガキに必要な事項を記入し返送して頂くことにより、令和6年度の申請ができます。（この場合、在学証明書また学生証の写しの添付は不要です。）

お問合せ先 税務住民課 年金係（中田）

毎年4月2日は国連が定める「世界自閉症啓発デー」です。日本では、4月2日～8日を「発達障害啓発週間」として、全国各地で発達障がいを知っていただくための様々な啓発イベントが行われています。

発達障がい（自閉スペクトラム症、ADHD、限局性学習症など）は、生まれつきの脳機能の障がい、物事の認知の仕方や学び方に違いがありますが、周囲の理解や特性に配慮した支援・環境の工夫で、持っている力を十分に伸ばしていくことができます。

障がいについて、正しく知っていただくことが、支援の第一歩になります。障がいの有無に関わらず、一人ひとりの違いを認め合い、支えあえる社会になることを願っています。

◆自閉症啓発デー 2024in 八代（映画上映イベント）

日にち：R6年4月2日（火） 時間：（1回目）14時～15時半（2回目）18時～19時半

会場：八代市立図書館2階大集会室 定員30名程度※申し込み不要（当日先着順）

上映映画「梅切らぬバカ」（出演：加賀まりこ、塚地武雅、渡辺いっけい、森口瑤子他）

◆自閉症啓発デー2024in 宇城

日にち：R6年4月6日（土）、7日（日） 時間：11時～17時（2日間とも）

会場：イオンモール宇城のイベントスペース

内容：疑似体験、書籍や支援グッズの展示、パネル展示

詳細は、わるつままでお問合せください

<熊本県南部発達障がい者支援センターわるつま>

電話：0965-62-8839 FAX：0965-32-8951

メール：wa-roots@seiryu-hikawa.com

ホームページ



公式 LINE



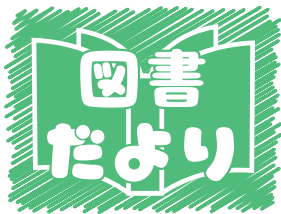

岩野公民館 図書室より 今月の新刊を紹介します！



ふたごパンダの ころころココロ 西島 三重子

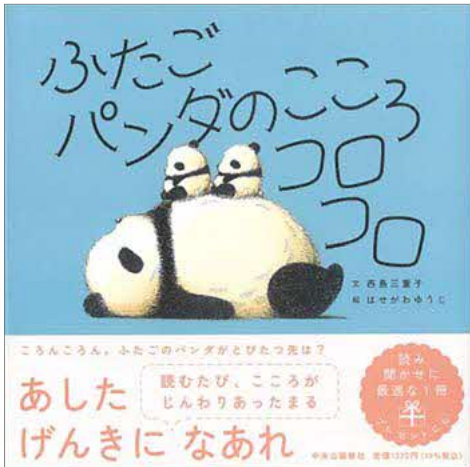

ころんころん。ふたごパンダがとびたつ先は？
「読むとやさしい気持ちになれる」
「読み聞かせると、親子で心が温まる」
読み聞かせに最適な、心温まる物語をお届けします。

おいしいごはんが 食べられますように 雨穴



職場でそこそこうまくやっている二谷と、皆が守りたくなる存在で料理上手な芦川と、仕事ができがんだりやの押尾のままならない微妙な人間関係を「食べること」を通して描く傑作。心をざわつかせる、仕事+食べ物+恋愛小説。

今日、誰のために生きる？ アフリカの小さな村が教えてくれた 幸せがずっと続く30の物語 ひすい ことろう



アフリカにある、幸せがずっと続く村、ブンジュ村は、約200人が住む小さな村。アフリカのペンキアート「ティンガティンガ」を学びに行ったショーゲンさんが、この村と出会い、村人と共に生活し、生きる喜びを知っていく物語。魂が揺さぶられ、生きる喜びを分かち合いたくなる感動の実話。

家族のレシピ NBS「看取りを支える訪問診療」 取材班



「NBS みんなの信州」で大反響を呼んだ感動のドキュメンタリーを書籍化。がんと闘い、「余命わずか」と宣告された母が、家族に遺した1冊のレシピノートに込めた思いとは…。

令和6年度 自衛隊募集の ご案内



●募集要項

◆一般曹候補生	
応募資格	日本国籍を有する18歳以上33歳未満の者 ※32歳の者は、採用予定月の末日現在、33歳に達していない者
募集期間	【第1回】令和6年3月1日(金)～5月7日(火) 【第2回】令和6年7月1日(土)～9月3日(火) 【第3回】令和6年10月1日(火)～11月28日(木) ※第1回及び第2回で採用予定数を満たせる場合、第3回は実施しない場合があります。
試験科目	1次：筆記試験及び適性試験 2次：口述試験及び身体試験
試験各回と対象	令和7年3月高等学校卒業予定者又は中等教育学校卒業予定者は第2回及び第3回の受験となります。
試験日程	【第1回】1次 令和6年5月17日(金)～26日(日) 2次 令和6年6月15日(土)～6月30日(日) 【第2回】1次 令和6年9月14日(土)～22日(日) 2次 令和6年10月12日(土)～10月27日(日) 【第3回】1次 令和6年12月7日(土)～12日(木) 2次 令和7年1月6日(月)～13日(月)
採用予定数	陸上自衛隊 男子 約3,700名 女子 約500名 海上自衛隊 男子 約1,380名 女子 約250名 航空自衛隊 男子・女子 約1,400名
合格発表	【第1回】1次 令和6年6月6日(木) 最終 令和6年7月18日(木) 【第2回】1次 令和6年10月3日(木) 最終 令和6年11月21日(木) 【第3回】1次 令和6年12月23日(月) 最終 令和7年1月30日(木)
入隊時期	令和7年3月下旬～4月上旬 ※左記の他に設定する場合があります。
<p>一般曹候補生とは 陸上・海上・航空自衛隊の曹となる自衛官を養成する制度です。一般曹候補生は、入隊後2年9月以降選考により3曹へ昇任します。自分の能力に合わせて、知識と技能を高めてゆくことが可能です。 一般曹候補生とは、18歳以上33歳未満の者を対象に、陸上、海上、航空各自衛隊の部隊勤務を通じて、その基幹隊員となる陸・海・空曹自衛官を養成する制度です。応募資格年齢を比較的広くとっているため、高校新卒者はもちろん、高専卒、大卒、社会人経験者まで多様な経歴を持った人材が一般曹候補生として入隊します。</p>	
◆医科・歯科幹部自衛官	
応募資格	医師・歯科医師の免許取得者
募集期間	【第1回】令和6年2月1日(木)～6月6日(木) 【第2回】令和6年7月30日(火)～10月24日(木) ※第1回で採用予定数を採用した場合、第2回は実施しない場合があります。
試験科目	筆記試験(小論文)、口述試験及び身体検査
試験日程	【第1回】令和6年6月21日(金) 【第2回】令和6年11月15日(金)
採用予定数	陸上自衛隊：約4名(第1回目・第2回目合計数) 海上自衛隊：約5名(第1回目・第2回目合計数) 航空自衛隊：約3名(第1回目・第2回目合計数) (※令和5年度 参考)
合格発表	【第1回】令和6年7月25日(木) 【第2回】令和6年12月19日(木)
入隊時期	第1回：令和6年9月下旬～10月上旬 第2回：令和7年3月下旬～4月上旬
<p>医科・歯科幹部自衛官とは 陸上・海上・航空自衛隊の各衛生部門において、部隊の医療、健康管理指導、予防衛生、環境衛生等の業務に携わる幹部自衛官となる者を採用する制度です。</p>	
◆技術曹	
応募資格	20歳以上で資格免許等を保有する者 ※詳細は募集要項をご確認ください。
募集期間	【第1回】令和6年3月1日(金)～5月17日(金) 【第2回】(技術空曹のみ) 令和6年9月20日(金)～11月15日(金)
試験科目	筆記試験、口述試験及び身体検査
試験日程	【第1回】陸上自衛隊：令和6年6月7日(金) 海上自衛隊：令和6年6月14日(金) 航空自衛隊：令和6年6月12日(水)～14日(金) 【第2回】(技術空曹のみ) 令和6年12月4日(水)～6日(金)
合格発表	【第1回】令和6年7月25日(木) 【第2回】(技術空曹のみ) 令和7年1月17日(金)
入隊時期	陸上自衛隊：令和6年10月上旬頃 海上自衛隊：令和6年9月下旬頃 航空自衛隊：(第1回試験)令和6年11月下旬頃 (第2回試験)令和7年3月下旬～4月上旬頃
<p>技術曹とは 陸上自衛隊、海上自衛隊及び航空自衛隊で必要とする国家資格免許で、取得が難しい免許や、保有者が少ない免許について、即戦力となる人材を採用する制度です。</p>	
◆航空学生	
応募資格	海：18歳以上23歳未満の者(高卒者(見込含)又は高専3年次修了者)) 空：18歳以上24歳未満の者(高卒者(見込含)又は高専3年次修了者))
募集期間	令和6年7月1日(土)～9月5日(木)
試験科目	1次：筆記試験、適性検査 2次：航空身体検査、口述試験、適性検査 3次：航空身体検査(海上)、操縦適性検査及び医学適性検査(航空)
試験日程	1次：令和6年9月16日(月) 2次：令和6年10月12日(土)～17日(木)の間の指定された日 3次：(海上)令和6年11月15日(金)～12月11日(水)の間の指定された日 (航空)令和6年11月9日(土)～12月12日(木)の間の指定された日



合格発表	1次：令和6年10月4日(金) 2次：(海上)令和6年11月6日(水) (航空)令和6年10月31日(木) 最終：令和7年1月20日(月)	
入隊時期	令和7年3月下旬～4月上旬	
航空学生とは 航空学生とは、高校卒業又は中等教育学校卒業生(見込みを含む。)、高専3年修了者(見込みを含む。)及び高校卒業と同等以上の学力があると認められる男女を対象にした、海上自衛隊・航空自衛隊のパイロット等を養成する制度です。 入隊後は「航空学生」として、全員が学生宿舎で規則正しい団体生活を送りながら2年間の基礎教育を受け、続いて飛行訓練を中心としたそれぞれの段階の操縦課程に進みます。		

◆自衛隊幹部候補生		
応募資格	【一般】 [大卒程度試験] 22歳以上26歳未満の者(20歳以上22歳未満の者は大卒(見込含)、修士課程修了者等(見込含)は28歳未満)[院卒者試験] 修士課程修了者等(見込含)で、20歳以上28歳未満の者 【歯科】 専門の大卒(見込含)20歳以上30歳未満の者 【薬剤科】 専門の大卒(見込含)20歳以上28歳未満の者*詳細は募集要項	
募集期間	【一般】 【1回目】令和6年3月1日(金)～4月12日(金)※ 【2回目】令和6年4月24日(水)～6月13日(木)※ 【3回目】令和6年8月26日(月)～9月26日(木)※ ※ 採用予定人員数の採用が見込まれる場合は、第2回目以降の試験を実施しません。 ※ 第1回目と第2回目の同一区分(陸・海・空)での受験はできません。(第3回目については同一区分での受験が可能です。) 【歯科・薬剤】 【1回目】令和6年3月1日(金)～4月12日(金)※ 【2回目】令和6年4月24日(水)～6月13日(木)※ ※ 第1回目と第2回目の同一区分(陸・海・空)での受験はできません。 ※ 採用予定人員数の採用が見込まれる場合は、第2回は実施しません。	
試験科目	1次：筆記試験 筆記式操縦適性検査(飛行要員希望者のみ) 2次：小論文試験、口述試験、身体検査(ただし、飛行要員希望者のみ航空身体検査を実施)	
試験日程	【一般】 【1回目】 1次 令和6年4月20日(土)・4月21日(日)(21日は飛行要員希望者のみ) 2次 令和6年5月24日(金)～5月30日(木)のうち指定する日 3次 海・空飛行要員のみ(海)令和6年6月20日(木)～24日(月) (空)令和6年7月13日(土)～8月1日(木)※2 ※2 いずれかの期間を指定します。天候等やむを得ない理由により、試験期間を延長又は左記以外に再設定する場合があります。ただし、受験者の体調不良等、自己都合による検査期間の延長は認められません。 【2回目】 1次 令和6年6月22日(土) 2次 令和6年7月30日(火)～8月5日(月)のうち指定する日 【3回目】 1次 令和6年10月5日(土) 2次 令和6年11月8日(金)～11月11日(月)のうち指定する日 【歯科・薬剤科】 【1回目】 1次 令和6年4月20日(土) 2次 令和6年5月24日(金)～5月30日(木)のうち指定する日 【2回目】 1次 令和6年6月22日(土) 2次 令和6年7月30日(火)～8月5日(月)のうち指定する日	
合格発表	【一般】 【1回目】 1次 令和6年5月17日(金) 2次 海・空飛行要員のみ(海)令和6年6月13日(木) (空)令和6年6月117日(月) 最終 (陸)令和6年7月4日(木) (海)令和6年7月11日(木) (空)令和6年8月22日(木) 【2回目】 1次 令和6年7月18日(木) 最終 令和6年9月19日(木) 【3回目】 1次 令和6年10月31日(木) 最終 令和6年12月23日(月) 【歯科・薬剤科】 【1回目】 1次 令和6年5月17日(金) 最終 (陸)令和6年7月4日(木) (海・空)令和6年7月11日(金) 【2回目】 1次 令和6年7月18日(木) 最終 令和6年9月19日(木)	
入隊時期	令和7年3月中旬～4月上旬	

自衛隊幹部候補生とは
一般・歯科・薬剤科のコースから各自衛隊の幹部自衛官となる者(飛行要員含む)を養成する制度です。「一般幹部候補生」「歯科幹部候補生」「薬剤科幹部候補生」と、幹部候補生の採用試験には3つのコースがあります。
大学の文系および理工系から進む通常の幹部候補生コースが「一般幹部候補生」。ここには、陸上・航空自衛隊の音楽要員及び海上・航空自衛隊の飛行要員が含まれます。大学の歯学科から進むコースとして、自衛隊の衛生分野(病院勤務等)で活躍する歯科医官となる「歯科幹部候補生」。大学の薬学科から進むコースとして、自衛隊の衛生分野(病院勤務等)で活躍する薬剤官となる「薬剤科幹部候補生」があります。
各コースとも、採用と同時に陸上・海上・航空の各自衛隊隊長に任命され、幹部候補生として一定期間の教育を受けた後、一般幹部候補生は3等陸・海・空尉(院卒者試験合格者は2等陸・海・空尉)に昇任、歯科・薬剤科幹部候補生は2等陸・海・空尉に昇任、幹部自衛官となります。

◆キャリア採用幹部		
応募資格	大卒で特定の学科等を専攻し業務経験等を有する者※詳細は採用案内をご確認ください。	
募集期間	第1回試験 令和6年3月1日(金)～5月17日(金) 第2回試験(陸上自衛隊・航空自衛隊) 令和6年8月1日(木)～10月11日(金)	
試験科目	(陸上自衛隊) 筆記試験(小論文及び専門問題)、口述試験及び身体検査 筆記試験(一般教養及び小論文)、口述試験及び身体検査 (海上自衛隊) 筆記試験(小論文)、口述試験及び身体検査 (航空自衛隊) 筆記試験(小論文及び専門問題)、口述試験及び身体検査	
試験日程	第1回試験 (陸上自衛隊)令和6年6月10日(月) (海上自衛隊)令和6年6月17日(月) (航空自衛隊)令和6年6月17日(月)～19日(水) 第2回試験 (陸上自衛隊)令和6年11月1日(金) (航空自衛隊)令和6年10月30日(水)～11月1日(金)	
合格発表	第1回試験 令和6年7月25日(木) 第2回試験 令和6年12月19日(木)	
入隊時期	陸上自衛隊：令和7年4月上旬頃 海上自衛隊：令和6年9月下旬頃 航空自衛隊：(第1回試験)令和6年10月上旬頃 (第2回試験)令和7年3月下旬～4月上旬頃	

キャリア採用幹部とは
大学において、応募資格に定められた学部・専攻学科等を卒業後、関連する業務(勤務)経験のある人を対象に、その経験を活かし、装備品等の研究開発、維持整備、情報通信、心理、安全保障、薬剤及び看護に関する業務に従事する幹部自衛官を採用します。



**ここにしかない成長。
ここにしかない経験。**

応募に関するお問合せ

自衛隊人吉地域事務所

自衛隊SNS
要チェック!



HP Twitter Instagram
人吉地域事務所 TEL 0966-22-4704

『1 ha 以上の土地取引には、届出が必要です』

○届出の必要な土地取引

1 ha (10,000 m²) 以上の土地について、売買・交換・地上権の設定・譲渡等の契約を締結した場合、届出が必要となります。

※注意※ 一団の土地取引（事後届出制の場合）

個々の面積は小さくても、権利取得者（売買の場合であれば買主）が権利を取得する土地の合計が1 ha (10,000 m²) となる場合には届出が必要です。

○届出の手続き

土地の権利取得者（買主）は、土地の所在する市町村の国土利用法担当課窓口（本村の場合には役場総務課）に、契約（予約も含む）締結日を含めて2週間以内に届け出てください。

お問い合わせ先

- ・水上村役場総務課 担当：米来 ☎44-0311
- ・熊本県地域振興課地域づくり調整班 ☎096-333-2181

子ども家庭庁からのお知らせです

旧優生保護法に基づく優生手術(子どもができなくなる手術)等を受けた 男性・女性に一時金320万円をお支払いします。【請求期限:令和6年4月23日】

「旧優生保護法に基づく優生手術を受けた者に対する一時金の支給等に関する法律」が平成31年4月24日に施行されました。法の前文では、旧優生保護法のもと、多くの人々が生殖を不能にする手術等を受ける事を強いられ、心身に多大な苦痛を受けてきた事に対して、我々はそれぞれの立場において、真摯に反省し、心から深くおわびする旨を述べています。法に基づき、旧優生保護法による優生手術等を受けた方に対し、一時金をお支払いします。

昭和23年9月11日から平成8年9月25日の間に

支給を受ける方

- ◎子どもができなくなる手術を受けた方
- ◎子どもができなくなるように放射線の照射を受けた方

（母体保護や疾病の治療を目的とするなど、優生思想に基づくものでないことが明らかな手術などを受けた方を除きます。）

支給額 320万円(一律)

詳しくは [旧優生保護法 特設サイト](#) をご覧ください。

旧優生保護法 特設サイト 検索 

子ども家庭庁 旧優生保護法一時金相談窓口
電話：03-3595-2575
午前10時～午後6時 ※土・祝日を除きます。

【ワンストップ就労相談窓口・ジョブカフェ(無料)】

人吉・球磨地域の人材確保・マッチングのため、ジョブカフェ・球磨ランチは、事業所・求職中の方々の支援をしています。

就労に関するどんなことでも、(応募書類作成等)お気軽にご相談ください。

■対象者：求職、転職希望の方、採用活動中の事業所、どなたでも OK! 年齢制限なし。

(事業所・求職者本人・家族・学校の先生)

■開所時間：月曜日～金曜日(10:00～17:00) 祝祭日は休み(予約制)

■問合せ先：ジョブカフェ・球磨ランチ 電話番号：22-0555

■住所：〒868-8503 人吉市西間下町 86-1 球磨地域振興局 3階

■3月出張相談会日程

期日	時間	場所
4月10日(水)	13:00～16:00	湯前駅レールウイング「展示体験販売施設」
4月17日(水)	13:00～16:00	あさぎり町ポッポー館2階和洋室
4月19日(金)	13:15～16:00	ハローワーク球磨会議室
4月25日(木)	13:00～16:00	多良木町多目的研修センター



お知らせ

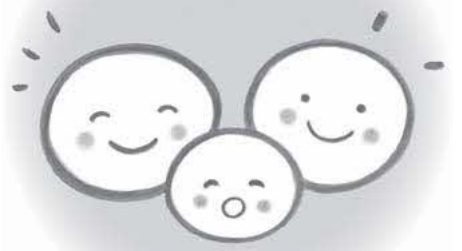

information

その他
**司法書士による不動産の
 賃貸トラブルなんでも
 相談会(無料相談会)**

●開催日時 4月27日(土)
 10時から16時まで

面談・電話(左記相談電話番号)にて相談を受け付けます。面談は予約制、電話は予約不要(いずれも無料)

●開催場所 熊本県司法書士会館(熊本市中央区大江4丁目4番34号)
 ●主催 熊本県青年司法書士会

●後援 熊本県司法書士会
 ●相談電話番号
 096(364)0800

(当日のみ)

●予約 司法書士 上嶋

奨

☎0968(69)0180
 FAX 0968(69)0181

募集
**ロード・クリーン・ボ
 ランティア協定団体
 の募集について**

熊本県では、県が管理する道路における清掃や除草、植栽などのボランティア活動への支援を目的として、「ロード・クリーン・ボランティア事業」を実施しています。

個人や団体を問わず、誰でも申し込みが可能で、ゴミ袋や軍手などの支給、清掃用具の貸し出し、保険の加入補助などの支援を行っています。

皆様のご参加をお待ちしています。
 熊本県道路保全課
 ☎096(333)2495

募集
**第36回熊本県シニア美術展
 ～60歳からの技と美～(旧
 シルバー作品展)作品募集**

●出品部門 日本画、洋

画、写真、書、彫刻、工芸(6部門)

●出品資格 令和7年4月1日時点で60歳以上である県内在住のアマチュア

●出品作品 1人1部門1点 ただし、2部門まで。

●出品料 1点1,000円

●テーマ 特に定めがない

●表彰等 部門ごとに金賞1点、銀賞1点、銅賞1点、奨励賞2点以内、佳作若干を決定し審査結果は入賞者に通知します。

入賞者には表彰状を授与します。ただし、前年度作品展において金賞または銀賞を受賞した方の作品は全て賞の対象にはなりません。各部門の金賞及び銀賞の受賞作品は、令和7年度に開催される第37回全国健康福祉祭ぎふ大会(ねんりんピック岐阜2025)美術展に出品します。

●申込期間 4月1日(月)～6月21日(金)

●申込方法 各市町村、教育委員会等に置いてあるリーフレットにてお申し

込みください。※リーフレットは財団のホームページからもダウンロードできます。

●作品展示期間 8月27日(火)～9月1日(日)

●作品展示場所 熊本県立美術館 分館

●一般財団法人 熊本さわやか長寿財団 生きがい推進グループ

熊本市中央区南千反畑町3-7(熊本県総合福祉センター3階)
 ☎096(354)3083
 FAX 096(354)3103

その他
**電力契約の訪問販売
 トラブルの相談は消
 費生活センターへ**

訪問してきた電力事業者が、「電気代が安くなる」等といった検針票を見せるように迫ったり、「マンション全体で契約先の電力会社

が当社に変更になる」と事実と異なる説明をしたりして、契約を迫るといった相談が寄せられています。一人暮らしなどで転居

し、新生活が始まるこの時期にも十分注意が必要です。

電力契約の訪問販売に関するトラブルでお困りの場合は、局番なしの「188」におかけください。お近くの消費生活センター等に繋がります。

その他
**サツマイモ基腐病の
 まん延防止について**

サツマイモ基腐病は、茎の変色、いもの腐敗などを引き起こす病害で、県内でも発生が確認されています。これからサツマイモは定植時期を迎えます。病気を防ぐため、健全な種いも・苗の使用、土壌及び種等を徹底しましょう。発生した場合は、発病株をほ場の外に出し、発生箇所に登録薬剤を散布しましょう。

●病害虫防除所

☎096(248)6490

又は最寄りの広域本部農業普及・振興課までお尋ねください。

空き家を適切に管理しましょう



空き家対策は、社会全体での取り組みが必要な重要課題です。
適切な管理が行われていないと倒壊、健康被害の誘発、景観悪化などの様々な問題を引き起こし、周辺環境に大きな影響を及ぼしてしまいます。

確認して
みましょう！

空き家管理チェックリスト (一部抜粋)

- 通気や換気、排水設備の通水、敷地内の清掃、庭木の枝の選定など、定期的に行っていますか。
- 建物全体や屋根の変形、外壁や窓の破損はありませんか。
- 柱、はりなどの破損、腐朽や雨漏りのあとはありませんか。
- 浄化槽の破損や排水設備の悪臭など、不衛生な状態が生じていませんか。

相続登記が義務化されます (令和6年4月1日)

相続登記が済んでいなければ、売却・賃貸へ出す際、スムーズに進みません。

空き家に関わらず、相続によって不動産を取得した相続人は、その所有権の取得を知った日から3年以内に相続登記の申請をしなければなりませんのでご注意ください。

なお、令和6年4月1日より以前に相続が開始している場合も、3年の猶予期間がありますが、義務化の対象になります。不動産を相続したら、お早めに登記の申請をしましょう。

空き家対策に関する情報はホームページをご覧ください。

空き家対策 国土交通省 で 検索



みずかみむらの情報発信 (^v^)/

【ホームページ】



水上村公式
各行政情報や採用試験をご案内



スカイヴィレッジ
標高 1000 m の全天候型高地
トレーニング施設



サクラヴィレッジ
村のトレーニングジム



フィールみずかみ
観光ポータルサイト feel MIZUKAMI
観光モデルコースや観光情報を紹介。
移住希望者の方や観光のお客様向け。

【生活に役立つアプリ】



iOS Android
ライフビジョン
防災無線の聞き逃しを防ぐ



公開型 GIS
村の防災マップ



母子手帳アプリ 母子モ
妊娠から出産、子育てまでを
フルサポート



【村の SNS】



公式 LINE(ライン)
イベント情報やくらし情報をお届け。
プッシュ通知機能で、
情報を探す手間が省けます！



公式 Instagram(インスタグラム)
@ mizukami.village
村の最新ニュースや観光情報をお届け。



公式 facebook



公式 YouTube

【お詫びと訂正】 広報みずかみ3月号の水上ロゲイングの記事に誤りがありましたので以下のとおり訂正し、お詫び申し上げます。

P10 誤り 1月13日(火)に 正 1月13日(土)に

市房ダム洪水対応演習を実施します！

◆日時 自 1日目 4月23日(火) 9:00～17:00
至 2日目 4月24日(水) 9:00～17:00

◆演習概要

(1) 沿川住民への放流周知等の実施

球磨川沿いに設置している警報局(全16局)から放送及びサイレンが鳴ります。
なお、放送及びサイレン吹聴は、1日目(4月23日)のみ実施する予定です。

(2) 情報伝達訓練 関係市町村等への情報伝達訓練を行います。

(3) 机上訓練 ダム職員によるゲート操作等の机上訓練を行います。

◆その他

- ・演習のため、ダムから実際の放流は行いません。
- ・演習当日、降雨等によって実際の放流を行うことが予想される場合は、演習を中止する場合があります。

【問合せ先】 熊本県市房ダム管理所 管理課 〒868-0701 球磨郡水上村岩野3-6
TEL: 44-0304 FAX: 44-0659



令和6年2月末現在
人口 1,972 (-2)
男 933 (-1)
女 1,039 (-1)
世帯数 844 (+1)
()内は先月比



■ ごみを出す際にもう一度確認を ■

ごみを出す際は、**中間処理**をして出しているか、もう一度確認をお願いします。
収集される際に手間がかかり、中間処理をしないことで収集車の故障・火災等につながる恐れがあります。

●中間処理が必要なごみ

- ・布団類・・・燃えるごみ袋に入る大きさに切って**可燃ごみ**へ。
- ・割れたガラス類・・・袋が破れるため新聞紙などで包み**不燃ごみ**へ。
- ・空き缶・ペットボトル・・・水洗いをして**資源ごみ**へ。



【犬を散歩させる際は次のことに注意してください】

- ・**首輪**をつけ、リードを放さない！
- ・**スコップや袋**を持ち歩き、フンは必ず拾う！



人吉球磨ごみ分別アプリのダウンロードはこちらです↓↓



右のQRコードからアクセスできます▶



【問合せ先】 保健福祉課 担当：古賀 ☎44-0313

燃えるごみ 燃えないごみ・鉄くず・ガラス・陶器
 資源 アルミ缶・スチール缶・透明びん・茶色びん

日 SUN	月 MON	火 TUE	水 WED	木 THU	金 FRI	土 SAT
イベント 税金	お知らせ 元気クラブ	保……保健センター (☎44-0782) 岩公…岩野公民館 (☎44-0333) 石交……石倉交流施設	多保…多良木町保健センター さくら…さくらヴィレッジ 村体…村民体育館			
	1	2 健康相談 保 10時~12時	3 集団検診(岩野) 運動教室 村体 13時30分~15時	4 3・6カ月児健診 12時50分~多保 集団検診(湯山)	5 集団検診(江代) 消防入退団式	6
7	8	9 離乳食教室 多保 受付9時30分まで 健康相談 保 10時~12時	10 運動教室 岩公 13時30分~15時 交通安全祈願祭・交 通安全推進協議会	11 岩公9時30分~ 石交13時30分~ 行政相談 保 13時~15時 弁護士無料相談 保 13時~16時	12	13
14	15	16 健康相談 保 10時~12時	17 運動教室 岩公 13時30分~15時	18 岩公9時30分~ 石交13時30分~	19	20
21	22	23 健康相談 保 10時~12時	24	25 岩公9時30分~ 石交13時30分~ 4月口座振替日	26 ひめトレ 保 10時~11時 水上学園総合落成式	27
28	29 昭和の日 	30 健康相談 保 10時~12時 4月納期限	☆ごみ袋には必ず名前を書いてください。 ※予定ですので、変更になることがあります。			

球磨医師会休日在宅医 & 当番薬局

※病院の都合により変更となる場合があります。ご了承ください。
 ※休日当番医に行かれる際は、事前に電話で確認をお願いします。

日	曜日	病 院	薬 局
7	日	宮原医院 ☎42-2082 小川整形外科医院 ☎38-3455 公立多良木病院小児科 ☎42-2560	しらおく内科クリニック ☎25-1550 外山胃腸病院 ☎22-3221
14	日	渡辺医院 ☎42-2541 脳神経外科小林クリニック ☎38-5670 増田クリニック小児科 ☎22-3570	田中医院 ☎24-6127 外山胃腸病院 ☎22-3221
21	日	上球磨クリニック ☎42-5868 緒方医院 ☎35-0131 やまむら小児科・内科 ☎45-0005	堤病院 ☎22-0200 外山胃腸病院 ☎22-3221
28	日	横山医院 ☎42-2132 たかの眼科 ☎47-2550 人吉医療センター小児科 ☎22-2191	外山内科 ☎22-2003 とやまクリニック胃腸科・肛門科 ☎28-3375
29	月	仁田畑クリニック ☎42-1123 犬童内科胃腸科医院 ☎45-1125 球磨村診療所 ☎32-0377	外山内科 ☎22-2003 豊永耳鼻咽喉科医院 ☎22-2031 たかはし小児科内科医院 ☎24-2222
			山口薬局ピーチ店 [多] ☎42-7712 ファーコス薬局多良木いちご [多] ☎42-6888 山口薬局 [多] ☎42-2123
			高階誠心堂薬局本店 [人] ☎22-4633 高階誠心堂薬局たらぎ店 [多] ☎42-1117 高階誠心堂薬局かわらや店 [人] ☎24-5171 百太郎薬局 [錦] ☎28-8123 うさき薬局 [人] ☎32-9621 五日町薬局 [人] ☎23-6228
			たらぎ調剤薬局 [多] ☎43-0221 <ま薬局 [相] ☎35-1300 エスエス堂きりん本町薬局 [あ] ☎45-6330
			ひこ薬局下林店 [人] ☎24-1400 まえだ薬局 [人] ☎23-2987
			くらひじ薬局 [多] ☎35-6663 くらみ薬局 [あ] ☎49-9630 さくら調剤薬局医療センター前店 [人] ☎32-9657
			このまち薬局 [人] ☎23-6933 ぎんなん薬局 [人] ☎28-3335
			ひこ薬局多良木店 [多] ☎49-1011 くらみ薬局 [あ] ☎49-9630
			ココ薬局 [人] ☎22-7995 たんぼぼ薬局 [人] ☎23-6170

[水] …水上村 [錦] …錦町 [あ] …あさぎ町 [多] …多良木町 [湯] …湯前町 [相] …相良村 [人] …人吉市

