

自然と共に生きる 広報 三水上村 2016. no531

# お祝い会 4





岩野小



さくらの里を訪問しました

5年生は、総合的な学習の一貫で、特別養護老人ホーム「桜の里」を訪問しました。

歌を歌い、ソーラン節を踊り、会場を盛り上げた後は、いよいよお年寄りの方との交流です。子どもたちは、積極的に会話をし、大いに楽しんでいました。見ていて微笑ましい光景でした。最後に、職員の方から介護食を味わわせていただき、そのきめ細かな気配りに感動していました。よほど楽しかったのでしょうか、「もう終わりですか？」という子どもがいるほどでした。

子どもたちにとって、実ある体験学習になったようでした。

岩野小学校の情報は、パソコンやスマートフォン、タブレットなどからご覧いただけます。

岩野小学校      検索

クリック! 

「“みずかみ村の水”の販売を始めました」

～地元特産品とのセット商品を開発中です～

株式会社みずかみは、水上村の宣伝水「みずかみ村の水」の販売を始めました。

古屋敷地区の地下水を、味を損なわない非加熱処理してペットボトル(330ml)につめた天然水です。水上村が知名度向上を目的に製品化し、村内外の催しなどでPR配布してきました。

物産館「水の上の市場」を中心に販売し、そば粉と水の「手打ちそばセット」や、地元特産品(お茶、米など)とを組み合わせたセット商品による、経済効果を目指しています。



[問合せ・販売者]

株式会社みずかみ Tel 49-6011

## 4月から課名や庁舎内配置が変わります。

水上村では、村民の皆様が利用しやすい環境をつくり、行政サービスの向上を図ることを目的として、平成28年4月1日から組織の機構改革を行います。

### 庁舎1階

産業と観光部門を統合します。

税・戸籍等の窓口を統合します。

さらなる福祉の向上を図ります。

総務課に企画部門を統合します。

建設課  
44-0315

産業振興課  
44-0314

税務住民課  
44-0316

保健福祉課  
44-0313

総務課  
44-0311

道路管理
橋梁管理
河川管理
村営住宅
マイホーム祝金
公共土木
農業土木
森林土木
災害復旧
簡易水道
下水道
農業集落排水
林業集落排水
合併処理浄化槽

農業振興
特産物振興
畜産業振興
鳥獣害対策
林業振興
村有林管理
商工業振興
観光振興
公園管理
担い手育成
雇用促進
花嫁対策
企業誘致
鉱業出願

住民記録
印鑑登録
戸籍
マイナンバーカード発行
パスポート申請
国民年金
村県民税
固定資産税
軽自動車税
国民健康保険税
後期高齢者医療保険料
介護保険料
土地台帳管理
地籍管理

社会福祉
障害福祉
医療費助成
子育て支援
母子手帳
保育所
保健福祉
住民健診
予防接種
国民健康保険
後期高齢者医療
介護保険
ごみ収集
犬の登録

財政
消防・防災
交通安全
自衛官募集
選挙
情報公開
インターネット
公共交通対策
消費生活相談
行政相談
振興計画
定住促進
統計調査
広報発行

### カウンター

会計室  
44-0318

※赤字が変更箇所です。  
※以下、これまでと変わりません。

玄関

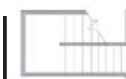

庁舎1階（産業振興課内）

農業委員会  
44-0314

農地法等に関する事務

庁舎2階

議会事務局  
44-0319

議会・監査

岩野公民館

教育課  
44-0333

教育委員会庶務・学校教育・社会教育・社会体育・生涯学習・文化財保護

※今回の広報みずかみは新しい問い合わせ先で掲載しています。

# 後期高齢者医療被保険者の方へお知らせ

## 後期高齢者医療制度の対象となる方

- ・75歳以上の方（75歳の誕生日から自動的に加入）
- ・65歳から75歳未満の方で一定の障がいがある方（市(区)町村に申請し、広域連合の認定を受けた日から加入）
  - ※一定の障がいがある方とは、身体障害者手帳に記載された障がいの等級が1～3級及び4級の一部の方などです。
  - ※一定の障がいに該当する方の加入（障がいの認定の申請）は任意です。障がいの認定は、いつでも申請することができ、いつでも撤回することができます。ただし、過去にさかのぼって申請・撤回することはできません。
  - ※生活保護を受けている方及び外国人の方で在留期間が3か月未満である方などは対象になりません。

## 平成 28・29 年度の保険料率が決定しました。

- ・熊本県後期高齢者医療広域連合では2年ごとの保険料の見直しにより、次のとおり決定しました。

<div style="border: 1px solid black; border-radius: 15px; padding: 10px; width: 80%; margin: 0 auto;"> <p style="font-size: 1.2em; margin: 0;"><b>保険料額 (年額)</b></p> <p style="font-size: 0.8em; margin: 5px 0;">※ 年額 57 万円が上限です</p> </div>	=	<div style="border: 1px solid black; border-radius: 15px; padding: 10px; width: 80%; margin: 0 auto;"> <p style="font-size: 1.2em; margin: 0;"><b>均等割額 (被保険者1人当たり)</b></p> <p style="font-size: 1.5em; margin: 10px 0;"><b>47,900円</b></p> </div>	+	<div style="border: 1px solid black; border-radius: 15px; padding: 10px; width: 80%; margin: 0 auto;"> <p style="font-size: 1.2em; margin: 0;"><b>所得割額</b></p> <div style="border: 1px solid black; padding: 5px; margin: 5px 0; width: 80%; text-align: center;"> <p style="font-size: 0.8em; margin: 0;">総所得金額等 - 33万円 (基礎控除)</p> </div> <p style="font-size: 0.8em; margin: 5px 0;">× 所得割率</p> <p style="font-size: 1.5em; margin: 0;"><b>9.26%</b></p> </div>
--	---	---	---	---

平成26・27年度保険料率と同一です。

## 平成 28 年度は保険料軽減対象者が拡大します。

所得が低い方や被用者保険加入者(※)に扶養されていた方の保険料は、継続して軽減されます。  
 (※) 被用者保険とは協会けんぽ、健保組合、共済組合などです。

### 所得が低い方の軽減

#### ◆保険料の均等割額の軽減

世帯（被保険者と世帯主）の総所得金額等の合計額が

「基礎控除額（33万円）」を超えない世帯で、被保険者全員の年金収入の控除額をそれぞれ80万円として計算したうえで所得が0円となる場合

➡ 保険料の均等割額を9割軽減

「基礎控除額（33万円）」を超えない世帯

➡ 保険料の均等割額を8.5割軽減

「基礎控除額（33万円）」 + 「26.5万円×世帯の被保険者数」を超えない世帯 **(拡大)**

➡ 保険料の均等割額を5割軽減

「基礎控除額（33万円）」 + 「48万円×世帯の被保険者数」を超えない世帯 **(拡大)**

➡ 保険料の均等割額を2割軽減

\* 均等割の軽減判定についての総所得金額等は、専従者控除や譲渡所得特別控除の適用前になります。  
 また、年金所得については、15万円を控除した額で判定します。



# 税務住民課からのお知らせ

- ◆保険料の所得割額（所得に応じて負担する保険料）の軽減  
被保険者の総所得金額等が

「基礎控除（33万円）」+58万円を超えない方



保険料の所得割額を5割軽減

## 被用者保険加入者に扶養されていた方の軽減

被用者保険加入者に扶養されていた方も、特別措置として、平成28年度も保険料の均等割額が9割軽減されます（所得割額はかかりません）。

対象となる方…資格を得た日の前日まで、被用者保険加入者に扶養されていた方

## 平成28年度 後期高齢者医療保険料の納め方について

後期高齢者医療保険料は、特別徴収（年金からの差し引き）又は普通徴収（納付書又は口座振替）により納めることになります。

### 特別徴収の方

平成28年4月より年金からの差し引きにより保険料を納めていただきます。

### 普通徴収の方

平成28年4月より納付書又は口座振替により保険料を納めていただきます。

また、現在普通徴収の方（年金受給額が年間18万円未満の方を除く）で、平成27年4月2日以降に75歳の誕生日を迎えられた方は、次のとおり平成28年度途中から特別徴収となりますのでご注意ください。

75歳の誕生日	普通徴収の月	特別徴収の開始月
平成27年4月2日～ 平成27年10月1日の間	普通徴収はありません	平成28年4月から
平成27年10月2日～ 平成27年12月1日の間	平成28年4・5月	平成28年6月から
平成27年12月2日～ 平成28年2月1日の間	平成28年4・5・6・7月	平成28年8月から
平成28年2月2日～ 平成28年2月29日の間	平成28年4・5・6・7・8・9月	平成28年10月から
平成28年3月1日～ 平成28年3月31日の間	平成28年7・8・9月	平成28年10月から

\* 普通徴収の納期限は、市町村によって異なります。また、平成27年4月2日～10月1日の間に75歳の誕生日を迎えられた方の特別徴収の開始月は、市町村によって平成28年4月より前に開始される場合もあります。

## ～ 特別徴収から口座振替への変更について ～

後期高齢者医療保険料を特別徴収（年金からの差し引き）により納めている方は、申し出により、保険料を口座振替での納付へ変更することができます。

【連絡先】 税務住民課 後期高齢者医療（保険料）係 ☎44-0316

# 春は異動の季節です 住民異動の手続きはお早めに



3月、4月は入学、就職、転勤などで引っ越しをする人が多くなります。これに伴って必要となる住民異動の手続きなどについてお知らせします。

## 住所異動などの届出一覧

こんなとき	種類	届出期間	届出に必要なもの
ほかの市区町村から転入したとき	転入届	引っ越してきた日から14日以内	<ul style="list-style-type: none"> <li>・本人確認できるもの（7ページ参照）</li> <li>・印鑑</li> <li>・転出証明書 (前に住んでいた市区町村で発行したもの)</li> <li>・国民健康保険証</li> <li>・年金手帳など</li> <li>・母子手帳の写し（18歳未満の方全て）</li> <li>・個人番号通知カードかマイナンバーカード</li> <li>・住民基本台帳カード</li> </ul> <p style="text-align: right;">} 関係がある人</p>
ほかの市区町村へ転出するとき	転出届	引っ越す予定日のおおよそ14日以内	<ul style="list-style-type: none"> <li>・本人確認できるもの（7ページ参照）</li> <li>・印鑑</li> <li>・国民健康保険証</li> <li>・後期高齢者被保険者証</li> <li>・介護保険証</li> <li>・子ども医療費受給者証</li> <li>・印鑑登録証など</li> </ul> <p style="text-align: right;">} 関係がある人</p> <p>※あらかじめ転出先の住所、世帯主、転出年月日を調べておいてください。</p>
村内で住所が変わったとき	転居届	引っ越したときから14日以内	<ul style="list-style-type: none"> <li>・本人確認できるもの（7ページ参照）</li> <li>・印鑑</li> <li>・国民健康保険証</li> <li>・国民年金手帳</li> <li>・後期高齢者被保険者証</li> <li>・介護保険証</li> <li>・子ども医療費受給者証</li> <li>・個人番号通知カードかマイナンバーカード</li> <li>・住民基本台帳カード</li> </ul> <p style="text-align: right;">} 関係がある人</p>

### 住民異動の届出はお忘れなく

正しい住所を届けないと、児童手当の給付が受けられなかったり、選挙ができなかったり、予防接種を受けられなかったりなどの影響が出てきます。上の表に該当する人は、必ず期限内に税務住民課に届出をしてください。なお、転入や転居の届出は、引っ越しが終わっていないと受け付けできません。

住民異動の届出は、本人または世帯主もしくは同じ世帯の方が行ってください。

### 住民票の写しや戸籍謄本などの請求について

各種証明書が必要な場合は、水上村役場税務住民課もしくは村内の郵便局（水上郵便局、湯山郵便局、古屋敷郵便局）で請求することができます。本人確認できるものを持参してください。

### 印鑑登録は本人が手続きを

印鑑登録証明書は、金銭の貸し借りや不動産登記などに使われる大切なものです。登録の申請をする際は本人がおいでください。

印鑑登録に必要なもの：①印鑑（他の世帯員が登録しているものは不可）②本人確認できるもの

# 税務住民課・保健福祉課からのお知らせ

## 本人確認について

戸籍、住民票、印鑑関係の届出や各種証明の交付請求をされるときは、運転免許証などの官公署が発行した顔写真付きの本人確認書類を忘れずにお持ちください。

### 【本人確認の具体的な証明の例】

※「氏名及び住所」又は「氏名及び生年月日」が確認できるものであることが前提です。

	1枚の提示で足りるもの（例）	2枚以上の提示が必要なもの（例）
証明書の種類	<ul style="list-style-type: none"><li>・ 運転免許証</li><li>・ 写真付き住民基本台帳カード</li><li>・ 旅券（パスポート）</li><li>・ 国又は地方公共団体の機関が発行した身分証明書</li><li>・ 身体障害者手帳</li><li>・ 療育手帳</li><li>・ 在留カード</li><li>・ 個人番号カード</li></ul> など	<ul style="list-style-type: none"><li>・ 写真の貼付のない住民基本台帳カード</li><li>・ 国民健康保険、健康保険、船員保険、又は介護保険の被保険者証</li><li>・ 共済組合員証</li><li>・ 国民年金手帳</li><li>・ 国民年金、厚生年金保険又は船員保険の年金証書</li><li>・ 共済年金又は恩給の証書</li></ul> ※学生証、法人が発行した身分証明書で写真付きのもの ※国又は地方公共団体が発行した資格証明書のうち写真付きのもの（左記に掲げる書類を除く。） など

「※」の書類のみが2枚以上あっても確認できませんので、ご注意ください。

## お問い合わせ先

税務住民課 住民係 ☎0966-44-0316

## 後期高齢者医療の被保険者の方へ

# 医療機関の適正受診についてのお願い

現在、休日や夜間に救急医療への受診が増え、緊急性の高い重症の患者さんの治療に支障をきたしています。必要な方が安心して医療が受けられるように、医療機関の受診や薬局でお薬をもらう際には、下記のごとくに留意しましょう。

- 体調がすぐれない場合は、軽い症状でも昼間の診療時間内に受診しておきましょう。休日や夜間に救急外来を受診することは、重症の患者さんへの対応が遅れてしまう心配があるだけでなく、医師の負担が増え、医療費も割増料金で高くなります。
- かかりつけの医師を持ち、気になることがあったら、早めに相談しましょう。
- 同じ病気で複数の医療機関を受診することは、医療費を増やすだけでなく、重複する検査や投薬により、かえって体に悪影響をあたえてしまう心配もあります。今受けている治療に不安などがあるときには、そのことを医師に伝えて相談してみましょう。
- 後発医薬品（ジェネリック医薬品）は、先発医薬品と同等の効能・効果を持ち、費用も安くすみます。ジェネリック医薬品を希望する場合は「ジェネリック医薬品希望カード」を医療機関や薬局に提示し、利用について相談しましょう。
- 薬には副作用があります。複数の薬を使用する場合は、飲み合わせによって副作用が強くなることもあります。お薬手帳の活用などにより、既に処方されている薬を医師や薬剤師に伝え、飲み合わせには注意しましょう。また、薬が余っている場合は、医師や薬剤師に相談しましょう。

【お問い合わせ先】 保健福祉課 後期高齢者医療係 ☎44-0313

## 年金相談予約について

### ～八代年金事務所 お客様相談室からのお願い～

八代年金事務所に年金相談で来所されるお客様は1日平均約100名です。

その7割～8割のお客様が10：00～15：00までの時間帯に集中して来所されており、結果としてお客様の待ち時間が長くなっている状況にあります。

今後、予約制を推進し（将来的には100%予約制）、年金相談の資質向上及び待ち時間の解消を図りたいと考えております。ぜひご協力をお願いいたします。

○ **予約相談受付内容**

老齢年金（請求）等のご相談、及び離婚分割等のご相談について

○ **予約相談時間帯**

毎週月曜日～金曜日（祝日等を除く）

- ①8：30～ ②9：00～ ③9：30～ ④15：00～ ⑤15：30～ ⑥16：00～  
⑦16：30～

毎月 第2土曜日

原則予約制で対応しております。

9：30～15：00まで（12：00～13：00までの時間帯を除く）

### ～出張年金相談会も行っております！～

こちらは完全予約制になっております。早めの予約をおすすめします。

#### 相談会スケジュール

4 月							5 月						
日	月	火	水	木	金	土	日	月	火	水	木	金	土
					1 人吉	2	1	2 人吉	3	4	5	6 人吉	7
3	4 人吉	5	6 多良木	7	8 人吉	9	8	9 人吉	10	11 多良木	12	13 人吉	14
10	11 人吉	12	13 錦	14	15 人吉	16	15	16 人吉	17	18 錦	19	20 人吉	21
17	18 人吉	19	20 多良木	21	22 人吉	23	22	23 人吉	24	25 多良木	26	27 人吉	28
24	25 人吉	26	27 錦	28	29	30	29	30 人吉	31				

○多良木会場 多良木町役場      ○人吉会場 人吉市役所

○錦会場 錦町社会福祉協議会（温泉センター）

**お電話での予約・・・八代年金事務所予約担当へ TEL☎：0965-35-6123**

**窓口での予約・・・市町村役場担当窓口へ**

※予約の際はお手元に年金手帳をご準備ください。

お問い合わせ先 水上村役場 税務住民課 年金係 TEL☎：0966-44-0316



# 引越しの際は、住所の異動手続を忘れずに！

○住民票の住所の異動届(転出届・転入届・転居届など)は、  
国民健康保険、国民年金、選挙人名簿への登録など  
につながる大切な手続です。

○住民の皆様を送付している 身分証明書となる  
マイナンバーの「通知カード」「マイナンバーカード」  
(おもて面) (個人番号カード) (おもて面)

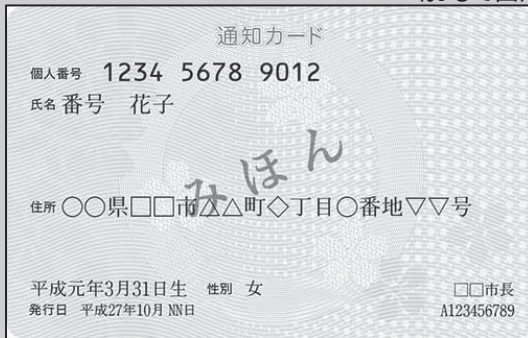

これらの「住所」は最新のものにする必要があります。

## 市区町村窓口での「正確な住所の届出」が必要です！

入学・就職・転勤等による引越して、住所を異動される方は、

◆住民票の異動の届出を！ (転出届、転入届、転居届等) ◆マイナンバーの「通知カード」、  
「マイナンバーカード」、  
(個人番号カード)  
「住民基本台帳カード」  
の住所変更の届出も  
お忘れなく！

◎他の市区町村に転出・転入される場合

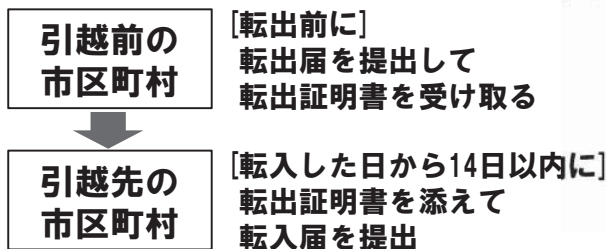

◎同一の市区町村内で転居される場合

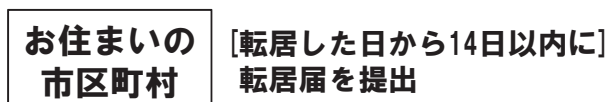

※詳しくは、お住まいの市区町村  
の窓口へお問合せください。

(正当な理由がなく住民票  
の異動の届出をしない場  
合、5万円以下の過料に  
処されることがあります。)

## わかりやすいマイナンバーQ&A Vol.1 (マイナンバー制度編)



マイナンバーキャラクター  
「マイナちゃん」

Q

マイナンバー導入で私たちにはどんなメリットがあるの？

A

- ① 行政を効率化し、人や財源を国民サービスに振り向けられます。
  - ② 社会保障・税に関する行政の手続きでの添付書類の削減や、マイナポータルを通じたお知らせサービスなどによる国民の利便性を向上します。
  - ③ 所得をこれまでより正確に把握することで、きめ細やかな社会保障制度を設計し、公平・公正な社会を実現します。
- さらに、マイナンバーカードやマイナポータルは、民間活用を含め、IT社会の基盤として、最大限活用していきます。

Q

マイナンバー制度では私たちは何をしなければならないの？

A

住民のみなさまには、介護保険・国民健康保険の手続き、生活保護・児童手当などの福祉の給付、確定申告などの税の手続きなどで、申請書等にマイナンバーを記載することとなります。

このため、役所などでの手続きの際には、通知カードやマイナンバーカードを忘れずに持参してください。

また、勤務先や証券会社などからも、税や雇用保険などの手続きのために、マイナンバーの提供を求められることがあります。

Q

マイナンバーによって私たちの個人情報は国にすべて把握されてしまうの？

A

マイナンバー制度は、国が新たな個人情報を把握したり、これまで以上に個人情報を集約したりするものではありません。

あくまで、これまで行政機関が持っていた個人情報について、社会保障・税・災害対策の分野に限定したうえで、スムーズかつ公平に手続きを行うために、マイナンバーを活用するものです。

Q

マイナンバーが漏えいすると、個人情報が芋づる式に流出してしまうの？

A

各行政機関が持っている個人情報はこれまでどおり各行政機関によって管理され、また、行政機関同士のやりとりではマイナンバーではなく暗号化された符号が使われるため、第三者がマイナンバーをもとに個人情報を芋づる式に引き抜くことはできない仕組みになっています。

Q

マイナンバーは変更できるの？

A

マイナンバーは、自由に変更することはできません。ただし、マイナンバーカードが盗まれた場合などで、マイナンバーが漏えいして不正に用いられるおそれがあると認められるときには、本人からの請求または市区町村長の職権により変更することができます。

## わかりやすいマイナンバーQ&A Vol.2 (カード編)



マイナンバーキャラクター  
「マイナちゃん」

Q

マイナンバーカードを取得するとなぜ通知カードを返さなくてはならないの？

A

社会保障・税・災害対策における各種手続きにおいては、①マイナンバーの確認と②本人確認の両方が行われることとなりますが、マイナンバーカードは、その両方を1枚のカードで行うことができます。

一方、通知カードは、マイナンバーの確認を行うためのみにつくられるカードであり、マイナンバーカードがあれば、通知カードを持っている必要はなくなります。

このようなことから、国の法令の規定により、マイナンバーカード取得の際は、通知カードを返納していただき、返納された通知カードは市区町村において速やかに廃棄することとされております。

Q

今持っている住民基本台帳カード（住基カード）はどうなるの？

A

マイナンバー制度の導入に伴い、平成28年1月以降、これまでの住基カードに替えてマイナンバーカードを交付することとなっております。このため、国の法令の規定により、マイナンバーカード取得の際は住基カードを返納していただくこととなっております。ただし、記念品として失効した住基カードをお持ちいただくことはできますので、ご希望の場合には、その旨窓口の職員までお申し出ください。

なお、現在お持ちの住基カードは、有効期間内であれば、マイナンバーカードを取得するまでは利用することができます。

Q

通知カードは身分証として利用することができるの？

A

通知カードはマイナンバーの確認のためのみに利用することができるカードですので、身分証としては利用しないようお願いいたします。

Q

マイナンバーカードの暗証番号は窓口の職員さんに知られてしまうの？

A

マイナンバーカードの暗証番号は、原則、みなさま自身に入力していただくこととなるため、窓口の職員が知ることはありません。

なお、法定代理人（親権者や成年後見人の方など）以外の代理人の方が窓口で手続きを行う場合など、一定の場合には、窓口の職員がみなさまに代わって暗証番号を入力することとなりますが、職員には守秘義務があること、また、万が一、職員が暗証番号を把握したとしても、マイナンバーカードそのものがなければカードの利用はできないことから、悪用される心配はありません。

Q

通知カードやマイナンバーカードの内容に変更があったらどうするの？

A

引っ越しなどで住所が変わるときは、住民票異動の手続きの時に、通知カードかマイナンバーカードを一緒に窓口へ提出して、記載内容を変更してください。

Q

通知カードやマイナンバーカードをなくしたらどうすればいいの？悪用されてしまうの？

A

紛失や盗難にあったときは、下記のマイナンバー総合フリーダイヤル（無料）に電話し、利用の一時停止（24時間365日対応）を行ってください。カードの再交付は、窓口で手続きをしてください。再交付には、市区町村が定める手数料がかかります。

なお、マイナンバーカードのICチップには、税や年金に関する情報などのプライバシー性の高い個人情報記録されていません。

また、顔写真があることや暗証番号の設定などのセキュリティ対策により、マイナンバーカードの悪用は困難な仕組みとなっております。

マイナンバー総合フリーダイヤル（無料） 0120-95-0178



# 生活習慣病は 自覚しないうちに進行します

生活習慣病は長年にわたり運動不足や食べ過ぎ、喫煙などの生活習慣によって引き起こされます。自覚しないうちに内臓脂肪の蓄積による肥満に加え、高血糖、高血圧、脂質異常が進行し、心臓病や脳梗塞、糖尿病の合併症など深刻な症状が発症する恐ろしい病気です。

日本人の死亡原因

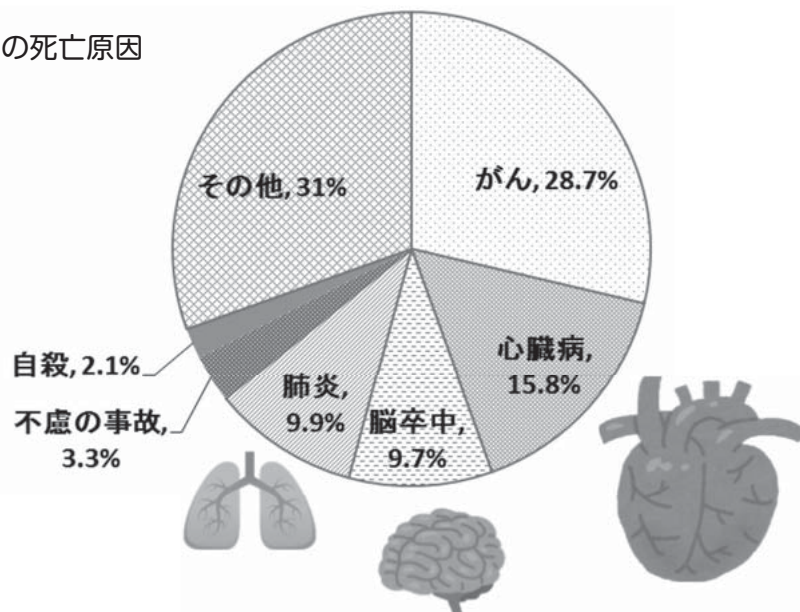

メタボ健診があなたの命を救います  
 ・生活習慣病予防や重症化予防・

## メタリックシンドロームって、なに？

内臓のまわりに脂肪が必要以上につき、高血糖・高血圧・脂質異常などが重なった状態。放置しておくと、動脈硬化が進み、心筋梗塞や脳梗塞などの重大な病気の原因となります。

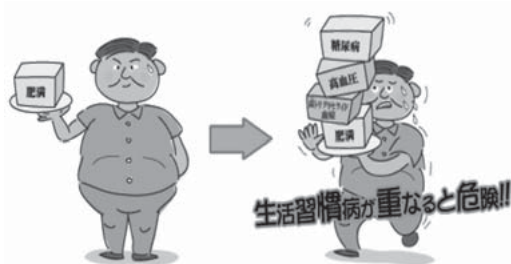

特定健診はこのメタボの進行度がわかります！

### 健診日程 — 当日は各種がん検診も実施します —

期日	会場	受付時間	対象地区
4月5日(火)	江代集会施設	午前9時～11時	江代地区 (戸屋野を除く)
	湯山小地域交流センター	午後2時～3時	湯山地区
4月6日(水)	湯山小地域交流センター	午前7時30分 ～午後3時	湯山地区
4月7日(木)	保健センター	午前7時30分 ～午後3時	岩野地区・戸屋野

※12月4日(日)保健センターにおいてもれ検診を実施します。(ただし、実施しないがん検診もあります)

## 特定健診でこんなことがわかります

腹囲	おへその高さで腹囲を測り、内臓脂肪が過剰にたまっているかを調べます。	LDL コレステロール	悪玉コレステロール。量が多くなると血管の内側に付着し、動脈硬化を進行させたり心筋梗塞や脳梗塞を引き起こします。
BMI	体重 (kg) ÷ 身長 (m) ÷ 身長 (m) 18.5 未満は低体重、25 以上の場合は肥満になります	GOT/GPT	肝臓の障害の程度を示し、高いとウィルス性肝炎・アルコール性肝炎・脂肪肝などの肝障害が疑われます。
血圧	高血圧は動脈硬化を招きやすく、心筋梗塞や脳卒中を引き起こす要因になります	γ-GTP	肝臓や胆道に障害があると数値が高くなり、特にアルコールによる肝障害によく反応します。
空腹時血糖	血糖とは血液中のブドウ糖。上がるとすい臓からインスリンが分泌され血糖値を下げます。インスリンが不足すると、血糖値が下がらず、高血糖と判定されます。	尿糖	尿中のブドウ糖の事。血糖値が高くなりすぎると、尿に糖が漏れ出てきます。
HbA1c	過去 1 ~ 2 ヶ月の平均的な血糖の状態を知ることができます	尿たんぱく	たんぱくは通常は尿にでることはありません。尿にたんぱくがでた場合は腎臓に異常がある場合が考えられます。
中性脂肪	中性脂肪は食べ過ぎや飲み過ぎ、肥満によって数値が高くなり、動脈硬化の発症・進行を促進します。	クレアチニン	腎臓の機能が低下すると、血液中の値が高くなります。
HDL コレステロール	善玉コレステロール。血管中の悪玉コレステロールを取り除き、肝臓へ運んで排泄・処理することで動脈硬化を予防します。	eGFR	腎臓が老廃物を排泄する能力を調べるものです。数値が低くなると、腎臓の機能が低下しています。



年に 1 回は健診（検診）を受けて、健康管理を行いましょう

メタボだけでなく、腎臓の働きも分かります！

お問い合わせ先 保健福祉課 ☎ 44-0313

## 年金生活者等支援臨時福祉給付金について

平成29年度から実施される年金生活者支援給付金の前倒し的な位置づけとして、また、平成28年前半の個人消費の下支えにも資するよう、所得の少ない高齢者等を対象に年金生活者等支援臨時福祉給付金が交付されます。

4月中旬に対象となる方へ申請書を送付しますので、期間内に手続きをお願いします。

- 1 対象者 平成27年度の臨時福祉給付金の対象者で平成29年3月31日までに65歳になられる方
- 2 基準日 平成27年1月1日
- 3 申請期間 平成28年4月中旬～平成28年7月中旬  
(準備が整いしだい申請書を送付し、受付を開始します)
- 4 給付金額 給付対象者一人につき30,000円

お問い合わせ先 水上村役場 住民福祉課 田代

## 行政相談所の開設

今年度は「毎月第2木曜日」に行政相談所を開設します。

相談は無料で秘密は固く守られます。お気軽にご相談ください。

日時：4月14日（木）午後1時～午後3時

場所：水上村保健センター

相談員：行政相談委員 唐鎌 精二 さん

お問い合わせ先

水上村役場 総務課 内田 ☎ 44-0311



## 弁護士無料相談

※社会福祉協議会による、相談会も同日開催されます。

日時：4月14日（木）午後1時～午後4時

場所：水上村保健センター

相談員：弁護士等 ※事前に予約が必要です。

お問い合わせ先

水上村社会福祉協議会 ☎ 44-0782



## 岩野公民館 図書室より 今月の新刊を紹介します！



書名	著者名	書名	著者名
はなちゃん12歳の台所	安武 はな	ひとさじのはちみつ	前田 京子
5歳の時、毎日のみそ汁作りをお母さんと約束したはなちゃんも今は中学生。趣味が料理というはなちゃんの得意料理が満載のレシピ本です！		はちみつの新しい使い方を、その薬効とともに、楽しく具体的に紹介！	
112日間のママ	清水 健	笑い猫の5分間怪談1～4	那須田 淳
「涙で読めない」と書店員さんの声が続出。乳がんに侵された妻の闘病生活が克明に記された一冊。		「笑い猫」の、1話5分で読める、たのしい怪談集のはじまりはじまり～！	
いつだってともだち	内田麟太郎	朝が来る	辻村 深月
オオカミとキツネの人気シリーズ「おれたち、ともだち！」最新刊！いろんな視点から「友だちって」と考えられずにはいられません。		子を産めなかった者、子を手放さなければならなかった者、両者の葛藤と人生を丹念に描いた、感動長篇。	
王とサーカス	米澤 穂信	また、同じ夢を見ていた	住野 よる
仕事で事前取材のためネパールに向かったが、王宮で国王をはじめとする王族殺害事件が勃発。疑問と苦悩の果てに、太刀洗が辿り着いた痛切な真実とは？		きっと誰にでも「やり直したい」ことがある。学校に友達がない“私”が出会った、尻尾の短い“彼女”とは？	
小学生のボクは、鬼のようなお母さんにナスビを売られました。	原田 剛	異類婚姻譚	本谷有希子
どうして、ボクは独りでナスビを売らないといけないの？今から30年以上も昔…実際にあったお話を絵本にしました。		「夫婦」という形式への違和を軽妙洒脱に描いた表題作ほか、自由奔放な想像力で日常を異化する、三島賞 & 大江賞作家の2年半ぶり最新刊！	
戦場のコックたち	深緑 野分	ルルとララの手作り Sweets 春夏秋冬	あんびるやすこ
第7回ミステリーズ！新人賞佳作入選作を収録した『オーブンの少女』で読書人を驚嘆させた実力派が放つ、渾身の初長編！		大人気「ルルとララ」シリーズに登場するお菓子を、やさしいレシピと豊富な写真で紹介します！	
魔法のケーキ	荻田 尚子	●●図書室よりお知らせ●●	
いつもの道具と材料で作った生地が豪華なケーキに変身。フランスで人気の「魔法のケーキ」を、日本向けにおいしくアレンジしたレシピ集、遂に登場！		県立図書館コーナーの本が入れ替わりました！ この機会にぜひ岩野公民館図書室へおいでください☆	

## ブックリサイクルフェア開催！

～本を無料で配布します～

岩野公民館図書室では、古くなった本等を利用者の方に自由に持ち帰ってもらうブックリサイクルフェアを開催します。

さまざまなジャンルの本がありますので、この機会にぜひご来館ください！

**期日** 4月18日(月)～4月23日(土)まで

**場所** 岩野公民館玄関ロビー

**時間** 午前8時30分～午後5時15分

期間中は本の減り具合に応じて本を追加していきます。

その日だけの掘り出し物があるかも！？

※本がなくなり次第終了となります。



お問い合わせ先

水上村教育委員会（岩野公民館内）

TEL：44-0333



# 水上村高等学校等通学費等支援補助制度 平成 28 年 4 月開始

水上村では、子育て支援のため、通学費等の補助を実施いたします。

補助対象者	◆対象となる生徒は、高校等の1学年から3学年に在籍する者で、補助の期間は、3年間を上限とします。 ◆対象となる生徒の保護者等で通学費（バイク等含む）、下宿等の経費を負担している者（交付資格者）が村内に住所を有していること。 ◆交付資格者は村税等の滞納をしていないこと。	
補助内容	鉄道バス通学者	購入通学定期の8割を補助します。 (定期券に限る)
	寮・下宿等通学者	寮費・下宿代等の8割を補助します。 (食事代を除く家賃代等)
	バイク等通学者	湯前駅を起点とし通学先の最寄り駅をみなし駅とみて6ヶ月定期券購入額を1ヶ月に算定した金額の8割を補助します。
※いずれのケースでも1ヶ月10,000円を上限とします。		
申請方法	下記の書類を教育委員会へ提出し申請してください。 (1) 購入した通学定期の写し (2) 在学証明書又は生徒証明書の写し (3) 金融機関通帳の写し (4) 下宿等の契約書等の写し（契約額、共益費、食費等が明記されているもの） (5) バイク等通学証明書の写し (6) 確約書（返金させるため） (7) 印鑑（認印）	
申請時期	◆定期券の場合は、購入後に申請してください。 ◆下宿等の場合は、契約時点で申請してください。 ◆バイク等の場合は、高校等の許可時点で申請してください。 ◆事実確認等を審査し、交付を決定します。	
その他	◆請求後は、その都度補助します。ただし、一度申請してもその後、自動的に補助金を支払うわけではないので、購入のたびに申請してください。 ◆補助後に通学しなくなった場合（停学・退学等）は、補助金の返金手続きをお願いします。	

## ~~~~支給例~~~~

※球磨工業高校に通学の場合・・・

- ・1ヶ月定期（11,790円）を購入した場合  
 $11,790円 \times 8割 = 9,432円$  【補助額 9,400円】
- ・3ヶ月定期（33,610円）を購入した場合  
 $33,610円 \times 8割 = 26,888円$  【補助額26,800円】
- ・6ヶ月定期（63,670円）を購入した場合  
 $63,670円 \times 8割 = 50,936円$  【補助額50,900円】

※下宿の場合・・・

- ・1ヶ月家賃（38,000円）の場合  
 $38,000円 \times 8割 = 30,400円$  【補助額10,000円/月】

※バイクで多良木高校へ通学の場合・・・

- ・湯前駅～多良木駅の6ヶ月定期（28,030円）  
 $28,030円 \div 6月 = 4,671円/月$   
 $4,671円 \times 8割 = 3,736円$  【補助額3,700円/月】

※詳しくは下記担当までお問い合わせください。



小学校修学旅行費助成を開始いたします。

～ 子育て支援対策 ～

中学校に続き、小学校修学旅行費助成を子育て支援の一環として、平成28年度から実施いたします。

平成28年度から個人負担は8,000円となり、修学旅行費総額の内、8,000円を超えた額を村から助成します。



(例) 27,000円(旅行費総額) - 19,000円(村負担額) = 8,000円(個人負担額)

水上村教育委員会 教育課 TEL 44-0333 担当 堤田

自衛官募集採用試験

●予備自衛官補（一般）

◆受験資格 18歳以上 34歳未満の者

●予備自衛官補（技能公募）

◆受験資格 18歳以上で国家免許資格等を有する者（衛生・通信・整備・建設等）

※ 保有資格により異なる場合があります

（一般・技能共通）

◆受付 平成28年1月8日（金）～4月8日（金）

◆試験日 平成28年4月15日（金）～4月19日（火） ※ 指定する1日

●幹部自衛官採用試験（一般・技術・歯科・薬剤）

◆受験資格

一般・技術 22歳以上 26歳未満の者（22歳未満の者は大学卒及び見込みを含む）  
修士学位取得者は28歳未満

歯科 20歳以上 30歳未満の者（専門の大学卒及び見込みを含む）

薬剤 剤科は、20歳以上 28歳未満の者（専門の大学卒及び見込みを含む）

◆受付期間 平成28年3月1日（火）～平成28年5月6日（金） ※ 締切日必着

◆試験期日 1次 平成28年5月14日（土）筆記試験

1次 平成28年5月15日（日）筆記式操縦適性検査

※15日（日）は、飛行要員希望者のみ

◆試験場所 受付時にご連絡致します

●【お問い合わせ先】 自衛隊熊本地方協力本部 人吉地域事務所

TEL 22-4704

※ 県外在住の方で受験を希望される方も受験は可能です。



# 農地に関する相談は、農業委員会へ

## 1. 農地の無断転用は法律違反です！

農地（田、畑など）に許可無く住宅や倉庫、駐車場などを建設してはいけません。  
農地以外の用途に転用する場合は、農業委員会に申請し、県知事の許可が必要です。

転用申請には次の2種類があります。

### 《転用申請の種類》

- 農地法第4条の許可申請：所有者が自らその用地を転用する場合。
- 農地法第5条の許可申請：農地を購入し、転用する場合。

※ 農地の場所などによっては転用許可が出ない場合があります。事前に農業委員会にご相談ください。

また、無断で農地転用した場合、工事の中止、農地への復元命令が行われ、従わない場合は罰則が科せられる場合があります。

## 2. 農業委員会等に関する法律が改正されます。

農業委員会等に関する法律が改正され、農業委員会の業務や農業委員の選出方法が変わります。水上村は、平成29年7月19日の任期満了後から摘要されます。

### 【主な変更点】

- ・委員の選出方法が、公選制から村長が議会の同意を得て任命する方法になります。
- ・農地利用最適化推進委員が新設され、農地利用最適化の現場活動を行います。

法改正に伴い審査スケジュールも下記のとおり変更になります。

### 《総会日及び申請書の提出期限》

	変更前	変更後
各種申請書の提出期限	毎月15日まで	毎月25日まで (例:4月25日までに提出された場合、5月10日の総会で審議となります)
総会開催日	毎月25日	毎月10日

※ 土日、祝祭日、その他諸事情により前後する場合があります。

お問い合わせ先 水上村農業委員会 TEL 44-0314



# お知らせ

1時30分～3時30分

- ◆ところ 人吉市総合福祉センター 他
- ◆定員 100名程度
- ◆受講料 年額 5,000円(2回分割可)  
入学金 1,000円
- ◆申込方法 はがきに、住所・氏名・生年月日・連絡方法(電話等)を記入し、4月20日までにさわやか大学事務局まで郵送してください。

## お申し込み・お問い合わせ先

さわやか大学事務局  
〒868-0057 人吉市土手町19-2 永井方  
(Tel) 22-3444

## 平成28年度前期「技能検定」国家試験の実施について

技能検定は、働く方々の有する技能・知識を一定の基準より検定し、国として証明する国家検定制度で、技能に対する社会一般の評価を高め、働く方々の技能と地位の向上を図ることを目的として、職業能力開発促進法に基づいて実施しています。

技能検定は、職種ごとに特級、1級、2級及び3級に区分するものと、等級を区分しない単一等級があり、試験は実技試験と学科試験により行われます。

合格者には、特級、1級及び単一等級は厚生労働大臣名、2級及び3級は熊本県知事名により合格証書が交付され「技能士」と称することができます。

なお、2級実技試験と同時に「技能五輪全国大会熊本県地方大会」を兼ねて実施します。

- ◆受付期間 平成28年4月4日(月)～4月15日(金)まで
  - ◆実施期間 平成28年6月2日(水)～平成28年9月7日(水)まで  
※3級は平成28年8月14日(日)まで
  - ◆合格発表 平成28年9月30日(金)※3級は8月26日(金)
- \*詳しくは、下記までお問い合わせください。



## 平成28年度人吉市圏域手話奉仕員養成講座受講生の募集

平成28年度において、聴覚障害者の社会参加と自立を支援する手話奉仕員派遣事業を担う人材の養成講座を行います。

将来、手話通訳者及び手話通訳士を養成することも視野に入れた初期段階の講座です。手話通訳者を養成することにより、意思疎通と情報受容の保障を広げることと併せて、聴覚障がい者の自立と社会参加の支援を担う人材を養成します。

### 【内容】

- ◆入門課程 平成28年4月13日～平成28年8月10日まで・・・18回36時間
- ◆基礎課程 平成28年9月7日～平成29年3月29日まで・・・27回54時間
- ◆講習時間 毎週水曜日、19時～21時(2時間)
- ◆会場 カルチャーパレス(人吉市下城本町1578番地1)
- ◆受講料 テキスト代等7,140円程度
- ◆申込方法 会場でテキスト料を添えて申し込んでください。
- ◆受講資格 高等学校卒業程度の学力を有した者で、手話通訳活動が可能な者



## お問い合わせ先

一般財団法人 熊本県ろう者福祉協会  
熊本市中央区水前寺 6-9-4  
(Tel) 096-383-5587

## 人吉球磨さわやか大学の受講生を募集中です

年間10回程度の講座で、毎回テーマは異なります。健康づくりや生きがいづくりを学ぶ受講生を募集しています。

- ◆入学資格 人吉球磨に居住している60歳以上の方
- ◆講座内容 地域の歴史及び文化・ボランティア入門・健康づくり・レクリエーションその他
- ◆とき 原則として毎月第3月曜日 午後

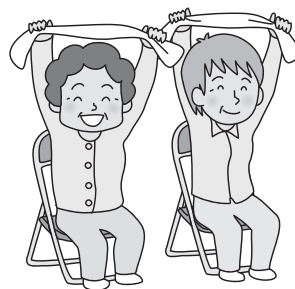

### お問い合わせ先

独立行政法人国際協力機構九州国際センター  
【JICA九州】市民参加協力課  
(Tel) 093-671-6311  
(E-mail) kictpp@jica.go.jp  
詳しくは JICA ホームページへ：  
<http://www.jica.go.jp>

## 第37回青少年国際交流キャンプ参加者募集

富士山麓の自然豊かなキャンプ場で、全国から集まる青少年(日本人・外国人)が、キャンプ生活や富士登山などの野外活動を共にしながら友情を深め、様々な体験を通して、「仲間づくり」「チャレンジ」の大切さや友だちと協力し助け合う楽しさを学ぶことを目的とします。

- ◆期間 8月1日(月)～8月5日(金) 4泊5日
  - ◆場所 静岡県立朝霧野外活動センター
  - ◆定員 日本人80名 外国人20名
  - ◆対象 小学3年生～中学3年生
  - ◆内容 富士登山、テント生活体験、野外炊飯体験、キャンプファイヤー、ワイドゲーム、アンダースタースリーピング(野宿体験)など
  - ◆締切 7月8日(金)
- ※参加費、説明会はお問い合わせください。

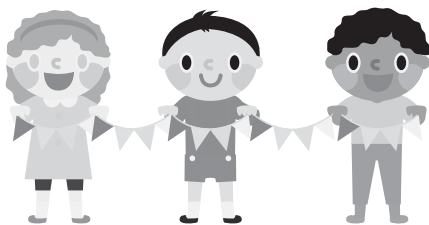
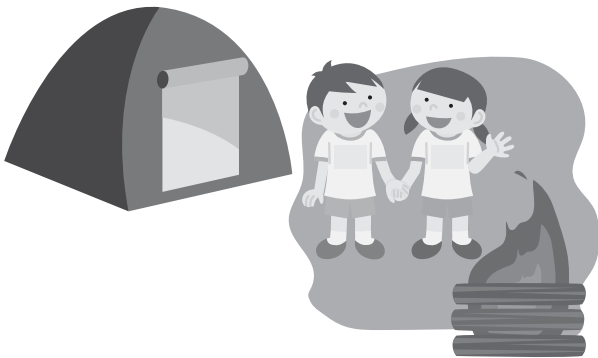

### お問い合わせ・資料請求先

公益財団法人 国際青少年研修協会  
(Tel) 03-6417-9721  
(E-mail) info@kskk.or.jp  
(HP) <http://www.kskk.or.jp>

### お問い合わせ先

熊本県職業能力開発協会 業務グループ  
野尻・重石  
〒861-2202 熊本県上益城郡益城町田原 2081-10 電子応用機械技術研究所内  
(Tel) 096-285-5818 (Fax) 096-285-5812  
(Hp) <http://www.noukai.or.jp>

## 青年海外協力隊&シニア海外ボランティア「体験談&説明会」を九州各地で実施



開発途上国への技術協力や人材育成を行っている独立行政法人国際協力機構(JICA)が2016年度春のJICA海外ボランティアを募集します。

求められる技術や語学レベルは要請によって様々。まずは、「体験談&説明会」への参加から、その第一歩が始まります。

途中入退出可、入場無料、事前予約の必要はありません。制度についての説明や、世界の様々な地域で活動した元ボランティアの体験談・活動紹介が行われます。

世界には、あなたの技術や経験を必要としている人々がいます。ぜひ、あなたもJICAボランティアに参加しませんか。

- ◆募集期間 4月1日(金)～5月9日(月)
  - ◆応募資格 満20歳～39歳(シニア海外ボランティアは満40歳～69歳)までの日本国籍を持つ方
  - ◆募集分野 農林水産、保健・医療、公共・公益事業、人的資源等
  - ◆派遣国 アジア、アフリカ、中南米、大洋州、中東地域の約70ヶ国
  - ◆派遣期間 1年間または2年間(ほとんどの要請は2年間)
- ※応募時に指定の「語学力申告台紙」の提出が必須となります。詳しくはHPをご確認ください。

# 春は行楽のシーズンです！ 食中毒に注意しましょう

遠足や運動会、ハイキングなど、イベントが多い季節になりました。

気温が高くなると食中毒が起こりやすくなりますので、食品の衛生的な取り扱いを心がけましょう。

## お弁当を作るときは

- ・必ず食べる当日に作りましょう。
- ・作る前、食べる前には手をよく洗いましょう。
- ・食品は、中心部までしっかり加熱し、十分に冷ましてから清潔な箸で弁当箱に詰めましょう。
- ・お弁当は、涼しいところで保管し、早めに食べましょう。
- ・食べ残しの食品は、思い切って捨てましょう。



## バーベキューなどをするときは

生肉には<sup>オー</sup>O157、カンピロバクター、サルモネラなどの食中毒菌が付いている可能性があります。

- ・生肉と野菜は別々に盛りつけましょう。
- ・「焼くときの箸」と「食べるときの箸」は区別しましょう。
- ・肉は中心部まで十分に加熱して食べましょう。

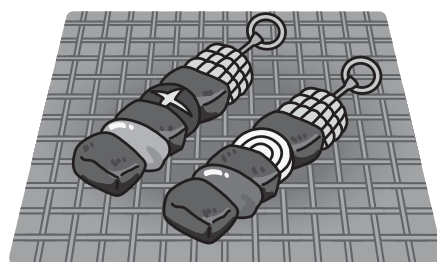

## ハイキングや魚釣りをするときは

- ・有毒植物やフグなどの自然毒による食中毒が毎年発生しています。
- ・見慣れない野草やフグなどの素人調理はしないようにしましょう。

〈食用と間違えやすい有毒植物の例〉

バイケイソウ（オオバギボウシ、ギョウジャニンニクと間違えやすい）

スイセン（ニラ、ノビルと間違えやすい）

トリカブト（ニリンソウ、モミジガサと間違えやすい）

イヌサフラン（ギョウジャニンニク、ギボウシと間違えやすい）

## 〈食中毒に関する情報〉厚生労働省ホームページ

[http://www.mhlw.go.jp/seisakunitsuite/bunya/kenkou\\_iryuu/shokuhin/syokuchu/index.html](http://www.mhlw.go.jp/seisakunitsuite/bunya/kenkou_iryuu/shokuhin/syokuchu/index.html)



分確認し、ミツバチや巣箱に農薬がかからないように注意する。



#### お問い合わせ先

熊本県農業技術課 (Tel) 096-333-2381  
畜産課 (Tel) 096-333-2401  
最寄りの各広域本部 (地域振興局) 農業普及・振興課までおたずねください。

### 小規模事業者の皆様へ ものづくり人材の育成に関する支援 を新たに開始しました

県では、小規模事業者(製造業)の人材育成を支援するため、専門的知識を持ったコーディネーターを配置し、人材育成の様々な相談に無料で応じる事業を開始しました。

また、高い技術を持つ講師を企業に派遣して、技術指導を行う人材育成も実施しています。



#### お問い合わせ先

(公財) くまもと産業支援財団  
上益城郡益城町田原 2081-10  
(Tel) 096-289-2438

### 農地中間管理機構が農地を『貸したい方』『借りたい方』を募集しています!

農地中間管理機構(熊本県農業公社)では、農業経営を縮小される方などから農地を借り受け、担い手農家などに貸し出しを行っております。『地域の担い手農家に農地を貸したい』、『良い農地があれば借りたい』という方は、市町村やJAの担当窓口、熊本県農業公社にご相談ください。



#### お問い合わせ先

熊本県農業公社  
(Tel) 096-213-1234

熊本県農業公社

検索

### ミツバチに対する農薬危害防止について

ミツバチは、果樹類やいちご、メロン、すいか等の園芸作物の花粉交配に不可欠で、農業生産において重要な役割を担っています。

これからカンキツ類の開花が始まり、ミツバチが蜜や花粉を求めて訪花する時期となります。農薬散布の際は、次の3点に留意し、ミツバチの死亡事故が発生しないよう十分注意しましょう。①農薬はラベルでミツバチに影響のある薬剤かどうか確認し、使用上の注意事項に従い適正に使用する。②近く of 養蜂家と巣箱の位置や防除計画など事前に情報交換する。③防除時は、ほ場周辺を十

## 九州電力から感電事故防止のお願い

鯉のぼりの季節になりましたが、感電事故防止のため、電線付近での鯉のぼりの掲揚や魚つりは絶対に行わないよう、お願いします。

なお、万一鯉のぼりや、釣り糸が電線にかかった場合は、自分で取ろうとせず、お近くの九州電力までご連絡いただきますよう、お願いします。

平成 28 年 3 月

九州電力株式会社





# 球磨郡医師会休日在宅医当番(4月)



月	日	曜日	上 球 磨	中 球 磨	そ の 他	小 児 科
4	3	日	横山医院 (TEL 42-2132)	小林整形外科医院 (TEL 38-3455)		公立多良木病院小児科 多良木町 (TEL 42-2560)
	10	日	仁田畑クリニック (TEL 42-1123)	脳神経外科小林クリニック (TEL 38-5670)		人吉医療センター小児科 人吉市老神町 (TEL 22-2191)
	17	日	増田耳鼻咽喉科クリニック (TEL 45-8001)	緒方医院 (TEL 35-0131)		やまむら医院 あさぎり町 (TEL 45-0005)
	24	日	東病院 (TEL 45-5711)	たかの眼科 (TEL 47-2550)		増田クリニック小児科 人吉市五日町 (TEL 22-3570)
	29	金	犬童耳鼻咽喉科 (TEL 43-0777)	岩井クリニック (TEL 49-2181)	球磨村診療所 (TEL 32-0377)	たかはし小児科内科医院 人吉市相良町 (TEL 24-2222)

※ 予定のため、変更になる場合もございますので、ご了承ください。



# 休日当番薬局(4月)

月	日	曜日	当 番 薬 局	そ の 他
4	3	日	多良木いちご薬局 (多良木町) (TEL 42-6888)	清風薬局サンロード免田店 (あさぎり町) (TEL 49-9600)
			山口薬局 (多良木町) (TEL 42-2123)	
	10	日	ひご薬局多良木店 (多良木町) (TEL 49-1011)	
			百太郎薬局 (錦町) (TEL 28-8123)	
	17	日	くま薬局 (相良村) (TEL 35-1300)	
			エスエス堂きりん本町薬局 (あさぎり町) (TEL 45-6330)	
	24	日	岡原けんこう堂薬局 (あさぎり町) (TEL 45-6023)	
			きりん薬局岡原店 (あさぎり町) (TEL 45-1280)	
			くるみ薬局 (あさぎり町) (TEL 49-9630)	
	29	金	きりん薬局原田店 (多良木町) (TEL 42-6900)	
おかざき薬局 (あさぎり町) (TEL 49-2905)				

※ 予定のため、変更になる場合もございますので、ご了承ください。

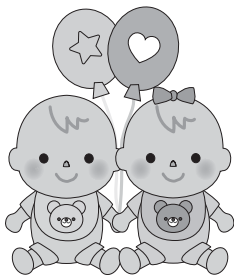

甲斐 <sup>ゆの</sup> 友乃ちゃん (女)  
 (平成 28 年 2 月 5 日生まれ)  
 水上村大字岩野  
 父：啓志さん 母：裕美さん  
 お兄ちゃんと仲良く思いやりのある子に育ててください。



山中 <sup>としゃ</sup> 駿弥ちゃん (男)  
 (平成 27 年 12 月 18 日生まれ)  
 水上村大字岩野  
 父：善勝さん 母：幸代さん  
 誰にでもやさしく、兄弟仲良く元気に育ててください。

赤ちゃんご紹介

# 4月のごみ収集…美しい水上 3R(リデュース・リユース・リサイクル)・温暖化防止活動に参加しましょう。

日	月	火	水	木	金	土
					1	2
3	4 燃えるごみ	5	6	7 燃えないごみ	8	9
10	11 燃えるごみ	12	13	14 資源ごみ	15	16
17	18 燃えるごみ	19	20	21 燃えないごみ	22	23
24	25 燃えるごみ	26	27	28 資源ごみ	29	30

燃えるごみ

4日・11日・18日・25日

燃えないごみ

7日・14日:燃えないごみ・鉄くず・  
ガラス・陶器

資源ごみ

14日・28日:アルミ缶・スチール缶・透明びん・  
茶色びん

## ～ 生ごみ処理補助金について ～

家庭から排出されるごみの減量とリサイクルを推進するため、ごみ処理容器（コンポスト）と電動生ごみ処理機購入の際の補助を行います。活用いただき、ごみの減量・リサイクルにご協力ください。

- 対象者
  - ・村内に住所を有する方
- 補助の内容
  - ・ごみ処理容器（コンポスト）の場合  
1世帯2機までとし、購入額の2分の1の補助（100円未満の端数が生じたときは、その端数を切り捨てた額）以内とします。
  - ・電動生ごみ処理機の場合  
1世帯1機までとし、購入額の2分の1の補助（100円未満の端数が生じたときは、その端数を切り捨てた額）以内とします。  
但し、上限額を20,000円までとします。
- 申請方法
  - ・水上村役場保健福祉課にて申請ができます。  
(申請時に必要なもの)  
申請書（役場にあります。）  
領収書（支払者、購入額、購入先及び購入日が判明でき、発行者の印があるものとします。）  
振込通帳  
印鑑

コンポストで  
生ゴミをたい肥に!



お問い合わせ先 水上村役場 保健福祉課 TEL 44-0313



## 水上村桜開花宣言!!

水上村では独自で桜の開花宣言を行っています。庁舎裏の桜を標本木とし、五輪花が咲いた時点で開花としております。今年は3月17日に行い、去年の21日から比べると、4日早い開花宣言となりました。



## 白水神社境内のヒノキ

No.4



村指定 天然記念物(S53.3.31 指定)  
所在地：江代平谷 白水神社境内  
所有者：白水神社

白水神社社殿の真正面両脇にあり、雨風から社を守っています。向かって左側が幹まわり3.57メートル、樹高41.6メートル、右側が幹まわり3.88メートル、樹高37.6メートル。天に向かって真直ぐ伸びた容姿は美しさがあり、見事なものです。村内を代表する樹木のひとつです。

表紙の説明



3月12日(土)に水上中学校卒業式が行われました。平成27年度卒業生は男子15名、女子9名の計24名です。

### 人のうごき

平成28年2月末現在( )内は先月比

人口 2,313(-1)

男 1,080(-1)

女 1,233(±0)

世帯数 911(±0)

### 4月の行事予定

- 7日(木) 消防団入退団式
- 8日(金) 中学校入学式
- 11日(月) 小学校入学式
- 21日(木) 市房山山開き
- 29日(金・祝) しゃくなげ祭り

※予定ですので、変更になることがあります。