

自然と共に生きる 広報 水上村 2016. no537

ふたばつ、10



湯山小

夏休み学習会 (7/21～約2週間)

3年生以上の希望児童を対象に、「夏休み学習会」が実施されました。登校してきた子供たちは、交流センターに集まり、あさ8時半から10時まで、集中して学習に取り組みました。



人吉球磨ソフトボール大会 (7/23)



本年度初めての大会が球磨村の運動総合公園で行われました。大変暑い中でしたが、みんなで声を掛け合って頑張りました。結果は1勝1敗でしたが、次に繋がる大会となりました。

人吉球磨童話発表大会 (7/24)

本大会に湯山小学校代表として出場した6年生の小原千沙さんは、見事、審査員賞を受賞しました。「みなまた、海の声」を心情豊かに堂々と発表し、聞き手の心に作者の思いを届けることができました。



「PTA 親子美化作業」

8月21日（日）、午前7時から、PTA 親子美化作業がありました。

当日は、多くの地域の方のご協力もあり、広い校地の除草作業等が1時間あまりで完了しました。おかげさまで、児童が2学期から気持ちよく生活できる環境となりました。ご協力に感謝いたします。



「水上村 PTA 親睦ビーチバレーボール大会」



8月21日、PTA 親子美化作業に続き、13時から「水上村 PTA 親睦ビーチバレーボール大会」が水上村体育館で行われました。

村内小中学校（湯山小学校、岩野小学校、水上中学校）のPTA 会員88人が集い、14チームに分かれ熱戦を繰り広げました。

「第2学期始業式」

9月1日（木）、第2学期の始業式を行いました。

式では、校長先生から、「目標を立てる」「努力をする」「あきらめない」ことについて話がありました。また、3人（2年・4年・6年）の児童が、夏休み中の思い出や2学期の目標等を発表しました。

目を輝かせながら話を聞いていた児童の2学期での活躍と成長が楽しみです。





水上元気クラブ 習字教室を開催しました!



水上元気クラブ習字教室が7月27日(水)、8月24日(水)の2日、岩野公民館を会場に開催されました。水上元気クラブ「習字教室」会員のみなさまが講師として、岩野・湯山小学校の児童20名が習字を学習しました。初めて筆を握る児童が多く、最初は悪戦苦闘していましたが、最後は上手に書けるようになりました。

大変お疲れ様でした。



陸上教室開催!!

熊本大学陸上部のみなさまを講師に、陸上教室が9月10日(土)に水上中学校グラウンドを会場に開催されました。湯山小学校、岩野小学校の児童23名が参加し、走りの基本的な動きや、足の使い方など短い時間でしたが指導を受けました。参加者の1人は「運動会で1位になれるようがんばります。」と抱負を述べました。

参加者及び関係者のみなさん大変お疲れ様でした。



講演会のお知らせ

平成28年9月

水上村内学校健康教育委員会

10月17日、熊本放送報道制作局アナウンス部アナウンサーの木村和也氏をお迎えし、言葉でつながる人と人の絆や命の大切さなどについて、ご自身の経験も交えながらお話をいただきます。みなさん、ぜひ、お越しください。

日時 10月17日(月) 18:30~19:30

場所 岩野公民館

講師 木村 和也 氏 (RKKアナウンサー)

内容 題名「再起可能 ~言葉で繋がる心の絆~」



木村 和也 氏 プロフィール

熊本放送報道制作局アナウンス部 アナウンサー。

2001年3月14日、番組取材中にアクシデントに見舞われ第三腰椎圧迫骨折。以後、脊髄損傷により両下肢機能に障害を抱える。受傷後、約8ヶ月間の入院生活を経て、01年12月仕事に復帰。02年4月からRKK夕方生ワイド番組『夕方いちばん』の司会を13年担当。同番組は「タウン情報クマモト」の人気投票調査「輝け!タンクマ大賞」において人気ローカルテレビ番組部門や人気ローカルアナウンサー部門で1位を獲得。

04年11月に自身の体験を綴った『再起可能』、14年3月に『再起可能Ⅱ「一言入魂(いちごんにゆうこん)」』を出版。言葉で繋がる人と人との絆や命の大切さを訴え、番組の傍ら熊本県内中心に学校や病院、自治体などで講演活動を行っている。

2016年4月の熊本地震で被災。避難所、車中泊という非日常の生活の中、災害報道を続ける日々を送る。

(ホームページ「キムカズ発信」より)

ご自身の経験から、お話をさせていただきます。今の私たちの心に訴えかけてくる言葉の数々…。今だからこそ聞きたい、心に染み入るお話です。どうぞご参加ください。



お問い合わせ先

TEL 0966-44-0021 水上中学校



岩野公民館 図書室より 今月の新刊を紹介します！



書名	著者名	書名	著者名
危険なビーナス	東野 圭吾	何様	朝井 リョウ
<p>弟が失踪した。彼の妻・楓は、明るくしたたかで魅力的な女性だった。楓は夫の失踪の原因を探るため、資産家である弟の家族に近づく。兄である伯朗は楓に頼まれ協力するが、時間が経てば経つほど、彼女に惹かれていく。</p>		<p>立場の違うそれぞれの人物が織り成す、`就活'の枠を超えた人生の現実。直木賞受賞作『何者』から3年。いま、朝井リョウのまなざしの先に見えるものは――。</p>	
3600日の奇跡 「がん」と戦う舞姫	吉野 ゆりえ	デコボコえほんセット	グザビエ・ドゥヌ
<p>「5年生存率7%」から、奇跡の10年生存を達成したひとりの女性の記録。数万人にひとりと言われ、いまだ明確な治療法の見つかっていない希少がん「肉腫（サルコーマ）」を突然告知された著者。それから彼女の新しい挑戦がはじまる。</p>		<p>デコボコを触って感じる赤ちゃん絵本！世界でも大人気のシリーズです。親子で一緒に体験しながら楽しめる絵本です！</p>	
見てる、知ってる、 考えてる	中島 芭旺	たいせつなきみ とびだす絵本	マックス・ルケード
<p>脳科学者、茂木健一郎先生も大絶賛！「バオはこの本で、もしかしたら、大人の常識をひっくり返すかも知れない」ネットでつぶやく言葉が「深すぎる…」と話題沸騰！10歳の男の子が書いた自己啓発本！</p>		<p>すべての人形の造り主、エリが語りかける。「わたしには、おまえがとてもたいせつなんだよ」。「ぼくが？ どうして?」。あなたはわたしの目には高価で尊いという神からのメッセージを伝えるロングセラーがとびだす絵本になって登場！</p>	
ばななくんがね…	とよたかずひこ	魔法のコンパス 道なき道の歩き方	西野 亮廣
<p>ばななくんたちは三人でくっついたまま、おさんぽへ。ところが、よろよろ、もたもた……歩きにくいので、ぼき～んとはなれたら、どてっと二人が頭をぶつけてしまいました。読者が参加できる絵本です。さいごはみなさん、そろってめしあがれ。</p>		<p>漫才師、絵本作家、イベント、校長、村長、ついには上場企業の顧問にも就任しちゃったキングコング西野が語る「新しい仕事の広げ方」、「本当のお金の話」、「常識の覆し方」、「エンタメの仕掛け方」とは？ 肩書きを自由に飛び越える異端児の型破りな実例満載！ 世間からハミ出す人のためのビジネスヒント集。</p>	
小説 君の名は。	新海 誠		
<p>山深い田舎町に暮らす女子高校生・三葉は、自分が男の子になる夢を見る。目の前に広がるのは東京の街並み。一方、東京で暮らす男子高校生・瀧も、山奥の町で自分が女子高校生になる夢を見る。やがて二人は夢の中で入れ替わっていることに気づくが――。出会うことのない二人の出会いから、運命の歯車が動き出す。</p>			



日本年金機構からのお知らせ

「年金情報流出」を口実にした犯罪にご注意ください！

日本年金機構を名乗って口座番号を聞き出そうとする者や、「流出した個人情報を削除してあげる」と持ちかけてくる者が現れています。

- 日本年金機構から、この件でお客様に電話やメールで連絡することは、一切ありません。なお、流出が確認された方への新しい基礎年金番号は郵送でお知らせします。
- 日本年金機構が、この件でお客様にお金やキャッシュカードを要求することは、一切ありません。
- 日本年金機構が、この件でお客様にATMの操作をお願いすることは、一切ありません。

ご自分の情報が流出しているのでは？など、ご心配の方は、下記専用電話窓口またはお近くの年金事務所へご相談ください。

日本年金機構 専用電話窓口

0120-818211 受付時間8:30~21:00 (平日及び土日)

年金出張相談のお知らせ

完全予約制になっております。早めの予約をおすすめします。

相談会スケジュール

10月							11月						
日	月	火	水	木	金	土	日	月	火	水	木	金	土
						1			1	2 錦	3	4	5
2	3 人吉	4	5 錦	6	7	8	6	7 人吉	8	9 多良木	10	11	12
9	10	11	12 多良木	13	14	15	13	14 人吉	15	16 錦	17	18	19
16	17 人吉	18	19 錦	20	21	22	20	21 人吉	22	23	24	25	26
23	24 人吉	25	26 多良木	27	28	29	27	28 人吉	29	30 多良木			
30	31 人吉												

- 多良木会場 多良木町役場 ○人吉会場 人吉市東西コミュニティーセンター
- 錦会場 錦町社会福祉協議会

お電話での予約・・・八代年金事務所予約担当へ TEL☎：0965-35-6123

窓口での予約・・・市町村役場担当窓口へ

※予約の際はお手元に年金手帳をご準備ください。

お問い合わせ先 水上村役場 税務住民課 年金係 TEL☎：0966-44-0316

【10月の税の納期限は、10月31日(月)です】

納め忘れのないよう、お早めに、最寄りの取扱金融機関などで納めてください。
 なお、納税には便利で確実な口座振替をご利用ください。
 手続きは金融機関の窓口で申し込んでください。

連絡事項

- ◎各地区の皆様方、税金の納期内納入・年度内完納にご協力ください。
- ※ 税金を納期内に納入されますと、報奨金として1件につき100円が地区に交付されます。
- ※ 4～7月分の納入状況は下記のとおりです。

4～7月分納入状況表(村県民税・固定資産税・軽自動車税・国民健康保険税) ※国保税…国民健康保険税の略称

区名	村県民税 件数	村県民税 件数	固定資産税 件数	国保税 件数	合計 件数	納期内納入 件数	納入率	村県民税 未納件数	固定資産税 未納件数	軽自動車税 未納件数	国保税 未納件数	未納 合計件数
幸野	19	56	98	62	235	184	78.30%	4	7	29	11	51
高瀬	17	38	80	42	177	138	77.97%	3	8	25	3	39
覚井	17	46	72	61	196	170	86.73%	4	6	7	9	26
上楠	19	73	107	70	269	206	76.58%	7	12	34	10	63
宮田	24	69	117	45	255	183	71.76%	8	12	38	14	72
里坊	16	42	90	60	208	156	75.00%	7	9	31	5	52
川内	12	81	136	67	296	252	85.14%	2	11	21	10	44
岩野計	124	405	700	407	1636	1289	78.79%	35	65	185	62	347
馬場	12	54	68	53	187	147	78.61%	3	9	17	11	40
北目	20	61	114	73	268	166	61.94%	6	16	52	28	102
覚井	19	60	117	74	270	207	76.67%	7	13	23	20	63
神揚	11	61	105	57	234	172	73.50%	2	13	34	13	62
高澄	5	28	58	39	130	92	70.77%	0	9	19	10	38
舟石	10	36	65	45	156	83	53.21%	6	9	39	19	73
本野	22	62	128	81	293	208	70.99%	10	21	37	17	85
湯山計	99	362	655	422	1538	1075	69.90%	34	90	221	118	463
戸屋野	2	8	12	15	37	35	94.59%	0	0	2	0	2
古川	3	19	26	26	74	59	79.73%	0	4	5	6	15
古屋敷下	3	8	15	3	29	23	79.31%	1	1	4	0	6
古屋敷上	3	10	23	30	66	48	72.73%	1	2	10	5	18
平谷	4	14	21	21	60	48	80.00%	1	2	6	3	12
千ヶ平	0	7	17	9	33	27	81.82%	0	0	4	2	6
川口	3	13	17	18	51	36	70.59%	1	2	7	5	15
江代計	18	79	131	122	350	276	78.86%	4	11	38	21	74
合計	241	846	1486	951	3524	2640	74.91%	73	166	444	201	884

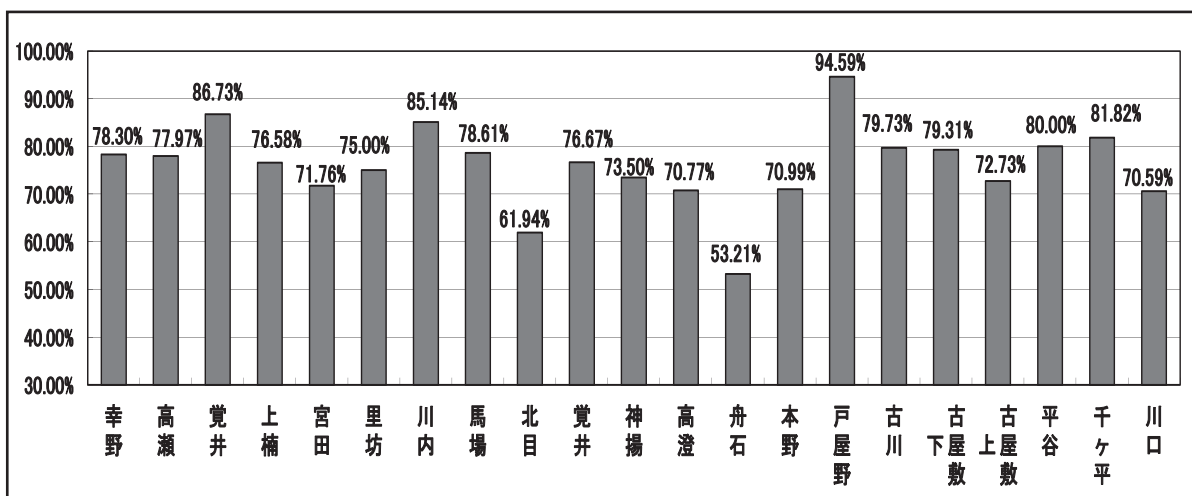

10～12月分納期内納入状況グラフ(村県民税・固定資産税・国民健康保険税)



※ 各税について、ご不明な点がございましたら水上村役場税務住民課までご連絡ください。

【税務住民課 TEL 44-0316】

来庁時にはマイナンバーカード または通知カードの持参をお願いします！

	マイナンバーカード	通知カード
イメージ画像		
申請	必要	不要
発行手数料	初回 無料	初回 無料
有効期限	10回目の誕生日まで (未成年の場合5回目の誕生日まで)	なし
電子証明書	5回目の誕生日（署名用電子証明書については15歳未満搭載不可）	搭載できない

※通知カードについては、平成27年10月から住民票を有する全ての人に送付されています。
 ※転入・転居等による住所の変更、婚姻等による氏名の変更などがあった場合は、マイナンバーカードまたは通知カードをご持参のうえ、税務住民課窓口までおこしください。

平成 28 年 1 月から、様々な行政手続でマイナンバーが必要です。

マイナンバーが必要になる主な手続

社会保障	<ul style="list-style-type: none"> ・ 国民健康保険の加入や脱退に係る届出 ・ 限度額適用・標準負担額減額の認定に係る申請 ・ 児童手当・特例給付認定請求に係る手続 ・ 身体障害者手帳・精神障害者保健福祉手帳に係る手続 ・ 養育医療費の支給申請 ・ 高額療養費、療養費、高額介護合算療養費などの支給申請 ・ 自立支援医療（更生、育成、精神通院）に係る手続 ・ 生活保護に係る手続 ・ 高額介護サービス費の支給申請 	など
税	<ul style="list-style-type: none"> ・ 確定申告 ・ 住民税、軽自動車税、固定資産税の減免申請 ・ 償却資産の申告 ・ 倒産や解雇などが原因による、非自発的失業者の国民健康保険税の軽減に係る申告 	など
その他	<ul style="list-style-type: none"> ・ 委員等の報酬などの支払に係る手続 	など

今後、ますますマイナンバーの活用性が広がり多くの行政手続等で必要になることが考えられます。

上記以外の申請や手続においてもマイナンバーの提示を求められる事がありますので、「マイナンバーカード・通知カード」は大切に保管して頂きますようお願いいたします。

水上村役場 税務住民課 担当 荒嶽・白川 ☎0966-44-0316

10月17日(月)～23日(日)は行政相談週間です！

●行政相談とは

総務大臣から委嘱を受けた行政相談委員が、皆さんから行政サービスに関する意見や要望、苦情、行政の仕組みや手続きに関する相談等を受け付け、その解決のための助言や関係機関に対する通知等の仕事を行っています。

■合同行政相談所の開設

水上村では、行政相談委員と人権擁護委員とで合同行政相談所を設けます。行政に対するご意見、苦情など何でもご相談ください。相談は無料で、秘密は固く守られます。

日時 10月20日(木) 午後1時～3時

場所 水上村保健センター

相談員 行政相談委員 唐鎌 精二さん
人権擁護委員 坂口 守雄さん
人権擁護委員 山中 泰久さん

問い合わせ先 水上村役場総務課 担当：内田 ☎ 44-0311

※ 定例の行政相談は、毎月第2木曜日です。



熊本県行政書士会無料相談会および講演会

無料相談内容

- ①各種許認可・登録に関すること。
(建設業・運送業・風俗営業・開発・農地転用・車庫証明・車両登録・在留資格など)
- ②会社・医療法人・公益法人等の法人設立に関すること。
- ③遺言・相続に関すること。
- ④内容証明書・契約書の作成に関すること。

電話無料相談…電話で相談に応じます

日時 10月3日(月) 午前10時より午後4時まで

場所 熊本市中央区水前寺公園 13番36号 熊本県行政書士会館

電話番号 096-385-7301

街頭無料相談会…直接面談にて相談に応じます

日時 10月26日(水)・27日(木) 午前10時より午後4時まで

場所 鶴屋百貨店 本館7階 レストスペース

市民公開講座…～相続・遺言講演会～

日時 10月16日(日) 午後1時半受付開始 午後2時開演予定

場所 阿蘇 熊本空港ホテルエミナース 1階 りんどう

内容 第一部：公証人の講演

第二部：公証人と行政書士によるパネルディスカッション(午後4時終了予定)

行政書士による無料相談会(午後5時終了予定)

上記についての問い合わせ

熊本県行政書士会

〒862-0956 熊本県熊本市中央区水前寺公園 13番36号

電話番号 096(385)7300

多良木地区交通安全協会職員の募集について

1 試験職種及び採用予定人数

職 種	採用予定人数	勤務先及び職務内容
一般事務 (高校卒業程度)	1名程度	多良木地区交通安全協会に勤務し、免許更新事務等に従事します。

2 受験資格

職 種	受 験 資 格
一般事務 (高校卒業程度)	昭和61年4月2日から平成11年4月1日までに生まれた人 (多良木町・湯前町・水上村・あさぎり町に在住している人)

ただし、次のいずれかに該当する人は受験できません。

- ・日本国籍を有しない人。
- ・成年被後見人又は被保佐人（準禁治産者を含む）
- ・禁固以上の刑に処せられ、その執行の終わるまで又はその執行を受けることがなくなるまでの人。

3 申込期間及び申込手続き

(1) 申込期間

平成28年10月3日(月)から10月31日(月)まで(土曜、日曜、祭日を除く)

(2) 受付時間

午前8時30分から午後5時まで

(3) 申込方法

多良木地区交通安全協会事務局（多良木警察署内）に用意してある申込書によりお申し込みください。

4 試験の日時及び場所

試験	日 時	試験地	試験場	合 格 発 表
1次	11月20日(日)	多良木町	多良木警察署	12月上旬、合格者のみに通知します。
2次	12月上旬予定	多良木町	多良木警察署	12月中旬、合格者、不合格者ともに通知します。

問い合わせ先：多良木地区交通安全協会（多良木警察署内） 42-4110（内線442）

行政相談所の開設

今年度は「毎月第2木曜日」に行政相談所を開設します。

相談は無料で秘密は固く守られます。お気軽にご相談ください。

日 時：10月13日(木) 午後1時～午後3時

場 所：水上村保健センター

相談員：行政相談委員 唐鎌精二 氏

問い合わせ先

水上村役場 総務課 内田 ☎44-0311



弁護士無料相談

※社会福祉協議会による相談会も同日開催されます。

日 時：10月13日(木) 午後1時～午後4時

場 所：水上村保健センター

相談員：弁護士等 ※事前に予約が必要です。

問い合わせ先

水上村社会福祉協議会 ☎44-0782

お知らせ

農業を始めたい方を応援します!

「平成28年度第2回熊本県新規就農・就業相談会&体験報告会in福岡」を開催します。新規就農希望者に熊本県新規就農支援センター・県・県認定研修機関・農業法人等がご相談をお受けします。

- ◆日時：平成28年11月23日
午前10時30分～午後4時
- ◆場所：JR博多シティ 10階 会議室C/D (JR博多駅)
- ◆参加費無料
- ◆服装自由
- ◆事前申込書不要

お問い合わせ先

(公財) 熊本県農業公社新規就農支援センター
(Tel) 096-385-2679

労使紛争の解決に「あっせん」をご利用ください

県労働委員会は、解雇や労働条件の変更その他労働者と事業主との間に起きたトラブルについて、自主解決が難しい場合に、話し合いによる解決をお手伝いする「あっせん」を行っています。手続きは簡単で、秘密は厳守され、費用はかかりません。労働者、事業主のどちらからも申請でき、正規社員に限らず、パート従業員や派遣社員の方なども利用できます。

まずは、お気軽にご相談ください。

お問い合わせ先

熊本県労働委員会事務局 (Tel) 096-333-2753

平成28年度熊本矯正展について

- ◆日時 平成28年11月12日(土)午前9時～午後4時まで
- ◆場所 熊本市中央区渡鹿7丁目12番1号
熊本刑務所構内(職員駐車場・武道場・庁舎)
- ◆入場料 無料
- ◆主な内容(予定)
 - (1)刑務所内見学(時間ごとの人数に制限があります。)
 - (2)矯正広報パネルの展示
 - (3)性格検査(熊本少年鑑別所)
 - (4)全国の刑務所作業製品の販売
(受刑者の労務費等の加工賃は国の歳入となり、売上額の一部をもって犯罪被害者支援団

「くましえん祭」^{まつり}の案内

平成28年10月23日(日)、多良木町にある県立球磨支援学校において、「くましえん祭(まつり)」を開催いたします。時間は9時30分から14時30分までの予定です。当日は、小学部の遊び場を開放し、中学部や高等部の作業製品(竹和紙製品、陶芸品、フェルト製品、花苗・寄せ植え、木工製品)の販売や、PTA・賛助団体のバザーを行います。ステージの部では、本校児童生徒(小学部・中学部・高等部)や外部団体の楽しいステージ発表を予定しています。お誘い合わせのうえ、是非おいでください。

お問い合わせ先

熊本県立球磨支援学校
(担当 教頭：岡田、教諭：福田)
(Tel) 42-3792

平成28年10月開講 はたらく人のパソコン講座 表計算資格試験対策コース 受講生募集について

- ◆講座内容 公的資格である「コンピュータサービス技能評価試験」の表計算部門(3級)の受験に向けた試験対策講座です。わかりやすいドリルと豊富な練習問題で資格取得を目指します。
- ◆参加対象者
 - ・中小企業事業主に雇用されている方
 - ・現在離職中で再就職を希望されている方
 - ・概ね65歳までの方
- ◆申込期限 10月19日(水)まで
- ◆講座日時 10月26日～12月16日までの月・水・金曜日
午後7時～午後9時(22回×2時間 計44時間)
10月 26・28・31日
11月 2・4・7・9・11・14・16・18・21・25・28・30日
12月 2・5・7・9・12・14・16日
- ◆受講料 13,000円(テキスト代・消費税込)
◎申込時に納入又は、口座振込をお願いします。
- ◆試験日時 12月16日(金)
午後7時30分～午後8時15分(予定)
- ◆受験料 5,250円(税込)※受験は任意です
- ◆定員 20名(先着順)
- ◆受講・試験会場 人吉球磨能力開発センター

お問い合わせ・お申し込み先

職業訓練法人 人吉球磨能力開発センター
人吉市相良町1253-1 (Tel) 22-2475

れば借りたい』という方は、市町村やJAの担当窓口、熊本県農業公社にご相談ください。



お問い合わせ先

熊本県農業公社 (Tel) 096-213-1234

熊本県農業公社 検索

体の活動を支援しています。)

(5)バザー(更正保護関係団体等)

(6)アトラクション(JAF・ボランティア団体等)

◆主催 熊本刑務所、熊本少年鑑別所、人吉農芸学院

◆共催 公益財団法人矯正協会 刑務作業協力事業部

お問い合わせ先

熊本刑務所 処遇部企画部門(作業)

(Tel) 096-362-3513(直)

096-364-3165 内線 241 ~ 245(代)

農地を『貸したい方』『借りたい方』を募集しています!

農地中間管理機構(熊本県農業公社)では、農業経営を縮小される方などから農地を借り受け、担い手農家などに貸し出しを行っています。

『担い手農家に農地を貸したい』、『新たな農地があ

平成29年度 農業大学校新規就農支援研修生を募集します

農業大学校では、就農に必要な栽培技術や経営のノウハウを基礎から学べる農業研修生を募集しています。充実したカリキュラムで仲間とともに農業を始めませんか。

1 研修コース・対象者・研修期間

研修コース 対象者	受講日 受講期間	定員	研修の特徴・対象
プロ経営者コース 就農予定時 45歳未満の方	週5日(月~金) 4月~3月 (12ヶ月間) 8:50~16:20	10名程度	即戦力として本格的な農業経営を目指す方が対象。個人管理の研修ほ場で、生産から販売まで独立採算による模擬経営研修を実施。青年就農給付金(準備型)が受給可能です。(要件を満たす方)
実践農業コース 平成29年4月 1日現在で63歳 以下の方	週3日(月水金) 4月~12月 (8ヶ月間) 8:50~16:20	40名程度	農産物販売を目指す方 共同管理のほ場で研修します
特別セミナー聴講 コース(座学のみ)	毎月1回 (全8回) 原則第4水曜日 13:30~16:00	15名程度	農業で生計を立てることを目指す方で特別セミナーのみ聴講する方

2 受講料 受講料は無料 ただし、次のものは受講者負担

○傷害保険料、教科書代、小農具代等

○プロ経営者コースは、肥料、農薬、種苗費、販売資材等は個人負担とし、その収益は、研修生に帰属する。

3 申込み期間 平成28年12月1日(木)~平成29年1月31日(火)

午後5時まで(郵送の場合は1月31日(火)当日消印有効)

問い合わせ先 熊本県立農業大学校 研修部 TEL 096-248-6600

熊本農大 検索

「法の日」週間を迎えて

10月1日は、「法の日」です。

「法の日」は、国民の皆さんに、法の役割や重要性について考えていただくきっかけになるようにと、裁判所、検察庁及び弁護士会の協議で提唱され、昭和35年、政府によって、「国をあげて法の尊重、基本的人権の擁護、社会秩序の確立の精神を高めるための日」として定められました。

「法の日」週間行事で、法を身近に感じてみませんか？

裁判所、法務省、検察庁及び弁護士会では、10月1日からの1週間を「法の日」週間とし、毎年、各種の行事を実施しています。

各地の裁判所の行事は、裁判所ウェブサイト (<http://www.courts.go.jp/>) や、各地の裁判所の総務課でご案内しています。

ぜひご参加いただき、法や裁判所を身近に感じる機会にしてください。

～無料法律（手続）相談会開催場所一覧～

開催地区	日 時	場 所	弁護士による 法律相談の有無
熊本地区	10月7日（金） 午前10時～午後3時 （受付 午後2時30分まで）	熊本市中央区手取本町8番9号 くまもと県民交流館パレア9階 会議室1（鶴屋東館） 問い合わせ：熊本地方裁判所総 務課 Tel 096-241-8921	有
玉名地区	10月5日（水） 午前10時～午後3時 （受付 午後2時30分まで）	玉名市繁根木54-8 熊本地方・家庭裁判所玉名支部 Tel 0968-72-3037	有
山鹿地区	10月24日（月） 午前10時～午後3時	山鹿市山鹿280 熊本地方・家庭裁判所山鹿支部 Tel 0968-44-5141	有
阿蘇地区	10月7日（金） 午前10時～午後3時 （受付 午後2時30分まで）	阿蘇市一の宮町宮地2476-1 熊本地方・家庭裁判所阿蘇支部 Tel 0967-22-0063	有
人吉地区	10月12日（水） 午前10時～午後3時	人吉市寺町1 熊本地方・家庭裁判所人吉支部 Tel 0966-23-4855	有

※ 金銭、土地、家庭問題等に関する申立手続については裁判所の職員が、登記、人権問題等に関する手続については法務局の職員が、各種法律相談については弁護士が応じます。

※ 予約の必要はありません。

※ お問い合わせは、各地の裁判所へお願いします。

平成28年度九州大学公開講座の参加を募集します

講座名「九州山地の森と樹木」

- ◎開催日 平成28年10月29日(土)～30日(日)
- ◎実施会場 九州大学宮崎演習林(宮崎県東臼杵郡椎葉村大字大河内949)
- ◎募集対象者 一般市民
- ◎募集人員 20名程度(応募多数の場合は、初参加の方を優先して抽選となります。抽選の結果は、1週間を目処にお知らせします。)
- ◎必要経費 1名につき講習料、宿泊料(1泊)・食事代(3食分)、保険料等として5,000円の負担となります。
- ◎申込方法 往復ハガキに住所・氏名・年齢・電話番号・性別をご記入のうえ申込ください。
- ◎申込先 〒883-0402 宮崎県東臼杵郡椎葉村大字大河内949
九州大学宮崎演習林 電話 0983-38-1116
URL://www.forest.kyushu-u.ac.jp/miyazaki/index.php
- ◎募集期間 平成28年9月30日(金)～10月14日(金) 必着
- ◎講座内容 10月29日(土) 演習林事務所集合 13:00
開講式・講座・実習 13:30～17:30
10月30日(日) 実習 9:00～15:00
質疑・応答・閉講式 15:00～15:30
- ◎その他 初日は13時に演習林事務所集合ですが、事務所周辺で昼食を取れるところはありません。また、周辺に自動販売機はありません。
2日間講座を受けられた方には、修了証を授与します。
なお、実習では山を登りますので、登山靴・雨具・軍手・帽子等をご用意ください。
宮崎演習林事務所集合、解散となります。



中南米地域、米国フロリダ州の一部、 東南アジアなどで

「ジカウイルス感染症」 が流行しています！



特に妊婦および妊娠の可能性のある方はご注意ください



妊婦および妊娠の可能性のある方へ

- ・妊娠中にジカウイルスに感染すると、胎児に小頭症などの先天性障害をもたらす可能性があることから、妊婦および妊娠の可能性のある方は流行地域への渡航を控えたほうが良いとされています。やむを得ず渡航をする場合は、特に蚊に刺されないように注意してください。



流行地域に渡航される方へ（渡航中の注意事項）

- ・流行地域では、長袖、長ズボンの着用や、定期的に蚊の忌避剤（虫除けスプレー等）を使用するなどして、蚊に刺されないように注意してください。
- ・性行為感染等のリスクを考慮し、流行地域に滞在中は、症状の有無にかかわらず、性行為の際にコンドームを使用するか性行為を控えてください。

帰国時の注意事項など詳しくは →

検疫所ホームページ FORTH
<http://www.forth.go.jp>

FORTH ジカ



ジカウイルス感染症

【症状】

主として軽度の発熱、発疹、結膜炎、関節痛、筋肉痛、倦怠感、頭痛など

【感染経路】

ジカウイルスを持った蚊がヒトを吸血することで感染します。輸血や性行為によって感染する場合もあります。感染しても全員が発症するわけではなく、症状がないか、症状が軽い場合気付かないこともあります。

【流行地域】

アフリカ、中南米、アジア太平洋地域で発生がありますが、近年は中南米で流行が拡大しています。また、中南米以外（米領サモア、フィジー、ミクロネシア連邦コスラエ州、マーシャル諸島、ニューカレドニア、パプアニューギニア、サモア、トンガ、カーボベルデ、米国フロリダ州の一部、インドネシア、シンガポール、タイ、フィリピン、ベトナム、マレーシア）でも発生しています。



※平成28年9月3日現在 中南米及びアジアにおける流行地域

厚生労働省 検疫所

「蚊の用心 しているあなたも 日本代表」 夏の蚊対策広報強化月間 標語 優秀作品（大分県 大海 寛輝さん(37歳)）

平成28年度後期技能検定国家試験の実施について

技能検定は、働く方々の有する技能・知識を一定の基準より検定し、国として証明する国家検定制度で、技能に対する社会一般の評価を高め、働く方々の技能と地位の向上を図ることを目的として、職業能力開発促進法に基づいて実施しています。

技能検定は、職種ごとに特級、1級、2級及び3級に区分するものと、等級を区分しない単一等級があり、試験は実技試験と学科試験により行われます。

合格者には、特級、1級及び単一等級は厚生労働大臣名、2級及び3級は熊本県知事名により合格証書が交付され「技能士」と称することができます。

なお、2級実技試験と同時に「技能五輪全国大会熊本県地方大会」を兼ねて実施します。

《受付期間》平成28年10月3日（月）から10月14日（金）まで

《実施期間》平成28年12月1日（木）から平成29年2月12日（日）まで

《合格発表》平成29年3月10日（金）

※ 詳しくは、下記までお問い合わせください。

熊本県職業能力開発協会業務グループ野尻・重石
〒861-2202
熊本県上益城郡益城町田原 2081-10 電子応用機械技術研究所内
TEL (096) 285-5818 FAX (096) 285-5812
ホームページ URL <http://WWW.noukai.or.jp>

『1 ha 以上の土地取引には、届出が必要です』

○届出の必要な土地取引

1 ha (10,000㎡) 以上の土地について、売買・交換・地上権の設定・譲渡等の契約を締結した場合、届出が必要となります。

※注意※ 一団の土地取引（事後届出制の場合）

個々の面積は小さくても、権利取得者（売買の場合であれば買主）が権利を取得する土地の合計が1 ha (10,000㎡) となる場合には届出が必要です。

○届出の手続き

土地の権利取得者（買主）は、土地の所在する市町村の国土利用法担当課窓口（本村の場合は役場総務課）に、契約（予約も含む）締結日を含めて2週間以内に届け出てください。

◇お問い合わせ先

- ・水上村役場総務課 担当：米来 電話 44-0311
- ・熊本県地域振興課地域づくり県央推進・調整班 電話 096-333-2181



球磨郡医師会休日在宅医当番(10月)



月	日	曜日	上 球 磨	中 球 磨	そ の 他	小 児 科
10	2	日	仁田畑クリニック (TEL 42-1123)	岩井クリニック (TEL 49-2181)		公立多良木病院小児科 (TEL 42-2560)
	9	日	増田耳鼻咽喉科クリニック (TEL 44-8001)	高田内科医院 (TEL 38-3677)		やまむら医院 (TEL 45-0005)
	10	月	東病院 (TEL 45-5711)	たかの眼科 (TEL 47-2550)		人吉医療センター小児科 (TEL 22-2191)
	16	日	犬童耳鼻咽喉科 (TEL 43-0777)	脳神経外科小林クリニック (TEL 38-5670)		増田クリニック小児科 (TEL 22-3570)
	23	日	犬童内科胃腸科医院 (TEL 42-1125)	権頭医院 (TEL 36-0008)		たかはし小児科内科医院 (TEL 24-2222)
	30	日	こんどう整形外科 (TEL 45-6555)	緒方医院 (TEL 35-0131)		やまむら医院 (TEL 45-0005)

※ 予定のため、変更になる場合もございますので、ご了承ください。



休日当番薬局(10月)

月	日	曜日	当 番 薬 局	そ の 他
10	2	日	ひご薬局多良木店 (多良木町) (TEL 49-1011)	清風薬局サンロード免田店 (あさぎり町) (TEL 49-9600)
			多良木いちご薬局 (多良木町) (TEL 42-6888)	
			おかざき薬局 (あさぎり町) (TEL 49-2905)	
			山口薬局 (多良木町) (TEL 42-2123)	
	9	日	高階誠心堂錦調剤薬局 (錦町) (TEL 38-4940)	
			エスエス堂きりん本町薬局 (あさぎり町) (TEL 45-6330)	
	10	月	岡原けんこう堂薬局 (あさぎり町) (TEL 45-6023)	
			きりん薬局岡原店 (あさぎり町) (TEL 45-1280)	
			くるみ薬局 (あさぎり町) (TEL 49-9630)	
	16	月	きりん薬局原田店 (多良木町) (TEL 42-6900)	
			百太郎薬局 (錦町) (TEL 28-8123)	
	23	日	くるみ薬局 (あさぎり町) (TEL 49-9630)	
	30	日	くま薬局 (相良村) (TEL 35-1300)	
エスエス堂きりん本町薬局 (あさぎり町) (TEL 45-6330)				

※ 予定のため、変更になる場合もございますので、ご了承ください。



赤ちゃんご紹介

じょうたろう
下菌丈太郎ちゃん (男)
(平成 28 年 7 月 15 日生まれ)
水上村大字岩野
父：順治さん 母：亜沙美さん
お姉ちゃんと2人仲良く
元気に育ってね☆

10月のごみ収集…美しい水上 3R(リデュース・リユース・リサイクル)・温暖化防止活動に参加しましょう。

日	月	火	水	木	金	土
						1
2	3 燃えるごみ	4	5	6 燃えないごみ	7	8
9	10 燃えるごみ	11	12	13 資源ごみ	14	15
16	17 燃えるごみ	18	19	20 資源ごみ	21	22
23 30	24 31 燃えるごみ	25	26	27 資源ごみ	28	29

- 燃えるごみ** 3日・10日・17日・24日・31日
- 燃えないごみ** 6日：燃えないごみ・鉄くず・ガラス・陶器
- 資源ごみ** 13日・20日・27日：アルミ缶・スチール缶・透明びん・茶色びん

リサイクルセンターの利用について

リサイクルセンターに可燃ごみや粗大ごみ等を出すことはできません。
下記表のとおり処理方法をまとめましたので、注意して出してください。

品目	処理方法
ペットボトル	ラベルをはぎ、水ですすいで回収箱へ。
スチール・アルミ缶	水ですすいで回収箱へ。
ビン ※1	水ですすいで回収箱へ。
新聞、雑誌類、段ボール	ひもで縛ってまとめる。
紙パック、白色トレイ	洗って、乾燥させて回収箱へ。
有害ごみ ※2	乾電池、蛍光灯、体温計等

- ※1 一升瓶、ビール瓶等は出せません。各地区の廃品回収時又は、購入店にもっていくようにしてください。
- ※2 乾電池、体温計（いずれも水銀なし）は燃えないごみへ出してください。



■リサイクルセンターによく出されているごみ
リサイクルセンターにカセットボンベが出されていることが多くあります。
カセットボンベは、穴をあけてガスを完全に抜いてから燃えないごみへ出してください。

お問い合わせ先
水上村役場 保健福祉課 高橋 TEL 44-0313

押し花で復興支援

9月17日(土)～19日(月)の期間に、湯山の石倉交流施設で「多津子の里帰り押し花作品展」が開催されました。岩野川内出身の松井多津子さん(旧姓愛瀬)がされており、今年で3回目。今回は熊本地震の復興支援としてチャリティバザー等を行われ、売上は寄付されました。



「岩野霧島神社本殿」



村指定有形文化財(H11.3.16 指定)

所在地：岩野宮田

所有者：岩野霧島神社

創立・沿革は「麻郡神社記」によると、もとは「一宮権現」と称され、霧島神社の観請で、大同4年(809年)の草創らしい。建物については延宝7年(1679年)に本殿修復、拝殿造替の記述があります。

この本殿の建立時期は不明であるが、内部壁板に弘治4年(1558年)と寛永□年(1624年～1643年)の落書きが残され、この本殿は弘治4年には既に建てられていたこととなります。



表紙の説明

川内地区のヒガンバナの写真です。地区の方々が草刈りなど管理をされており、毎年綺麗な花を咲かせます。

人のうごき

平成28年8月末現在()内は先月比

人口 2,296(+3)

男 1,075(+1)

女 1,221(+2)

世帯数 916(+1)



10月の行事予定

- 2日(日) 各校区運動会
- 9日(日) 福祉団体運動会(村民体育館)
- 22日(土) えびす祭り(高城公園)
- 30日(日) 福祉と文化の集い(村民体育館)

※予定ですので、変更になることがあります。