

自然と共に生きる 広報 三 氷上村 2017. no543

# ふるさと4







## 学年末 PTA (3月8日)

この日は授業参観、親の学びプログラム、部活動納会と、盛りだくさんの内容でしたが、多くの保護者の皆様にご参加いただきました。

### 1 授業参観

どの学年も、子どもたちの1年間の成長が分かるもの、親子で体験できる内容の授業でした。特に4年生は、「2分の1成人式」として、これまでの自分とこれからの自分について書き表した作文をおうちの方の前で発表しました。支えてくださった家族への感謝の気持ちが表れていて、皆さん大変感動されていました。



### 2 親の学びプログラム

参加体験型(参加者同士の話し合いや振り返り)の学習スタイルで、子育てのコツを身近な話題から楽しく学ぶものです。水上村教育委員会社会教育担当 岩崎亮さんの進行で、保護者同士が和気あいあいの雰囲気の中で子育てについて語り合いました。



### 3 部活動納会

平成28年度の部活動を終了するにあたり、サッカーとバスケットの親子試合を行いました。

はじめは手加減していた保護者の皆さんも、体力に勝る子どもたちの頑張りにかかなりの苦戦。ついには本気モードに切り替わって勝利を手に入れました。負けた子どもたちは、「いつかは親に!」と今から来年の部活動納会に向けて闘志を燃やしています。



よーし、ボールを奪い取るぞ!



お母さんのディフェンスをかわせるか?

## 「NEXT夢コンテスト」入賞おめでとう

熊本県内の子どもや若者たちのICT(情報通信技術)に対する興味・関心を引き出し、ICTの活用能力の向上を目的としたICTコンテスト(主催・共催:県教育、熊本市教育委員会、熊本県次世代情報通信機構NEXT熊本)が開催されています。

その中から本校は「世の中が便利になる、みんなが幸せになるというようなアイデアを生かした作品」を提案する「NEXT夢コンテスト」に参加しました。

湯山小学校の多くの子どもたちが様々なアイデアを出してくれた中で、4年生の那須迪弥くん(作品名「平行ぐつ」)が、最も評価の高い「NEXT大賞」を受賞しました。また、1年生の川原太一くん(「ホースがどんどん消防車」)が「(公財)くまもと産業支援財団賞」、6年生の小原千沙さん(「心がつながる聴診器」)が「医療法人博光会賞」に選ばれました。また、素晴らしいアイデアを出してくれた児童の中から低・中・高学年部3名ずつ「湯山小学校賞」として選び、学習成果発表会で展示しました。現在は、校内のホールに展示しています。機会があれば、ぜひ御覧ください。

なお、3名の児童は2月16日に水前寺共済会館(熊本市)でおこなわれた授賞式に出席しました。



## 「部活動のがんばり」

サッカー部とバレーボール部は、ともに今年度最後となる大会「人吉球磨サッカー大会」と「第9回人吉 JVC 杯6年生バレーボール大会」に出場しました。

子どもたちは、これまで培った練習の成果を発揮しようと一生懸命な姿を見せていました。



サッカー部の活躍

岩野小



バレーボール部の活躍

## 「『大切な命』について考えました」

今年度の人権学習では、これまで「なかまづくり」「共生」をテーマに取り組んできました。そして、3学期は、「大切な命」をテーマに性に関する学習と関連させながら取り組みました。

まとめの「人権集会」では、全児童でDVD鑑賞（「みーつけた」）やその後の感想交流、各学級での学習で学んだことの発表、人権に関する学級目標の振り返り、いじめ等に関するアンケート調査結果をもとにした教頭講話等を行いました。

学んだことを日常生活に活かして、みんなが楽しいと感じる岩野小をつくり上げてほしいと思います。



「みーつけた」DVD 観賞



感想交流

## 「6年生は親子で給食を食しました」

小学校卒業を間近にひかえた6年生が、おうちの方と一緒に給食を食しました。子どもたちにとって、おうちの方と食べる給食は、格別だったのでしょうか、一様に笑顔でした。保護者の感想にも子どもと一緒に食べられて嬉しかったという内容が多く寄せられていました。



笑顔で給食



牛乳で乾杯

## 「新一年生体験入学及び保護者説明会を行いました」

来年度入学する子どもと保護者を対象に「新一年生体験入学及び保護者説明会」を行いました。体験入学では、1年生児童が音読を聞かせたり、お店屋さんごっこをしたりしました。また、5年生児童が学校の案内や道路の渡り方等を教えました。来年度入学してくる子どもたちは、最初こそ緊張した面持ちでしたが、時間と共に表情も和み、一様に笑顔で参加していました。また、並行して行った保護者説明会では、養護教諭や現1年担任が、入学までに準備しておいてほしいことや学校での生活の様子などをお知らせしました。

4月11日の入学式にみんな笑顔で登校してくるのを心待ちにしています。



現1年生の授業参観



お店屋さんごっこ

## 「卒業式用のコサージュをいただきました」

岩野小校区にお住まいの東様と西様より、卒業生一人一人に手作りのコサージュが贈られました。大変手の込んだコサージュを手にした卒業生と、それを見ていた保護者は、同様に感慨深げな表情でした。東様と西様には、心より感謝申し上げます。



東様、西様と6年生による記念撮影



いただいたコサージュ



# リオデジャネイロ・パラリンピック 女子マラソン（視覚障害）

## 銀メダリスト道下美里選手講演【水上中学校立志式】

水上中学校では毎年、第2学年の生徒を対象として立志式を行っております。立志式は、昔の武家社会の元服にちなみ、数え年の15歳を祝う行事で、生徒が将来へ向けての決意や目標などを明らかにすることで、大人になる自覚を深める式です。今年度は2月16日に、リオデジャネイロ・パラリンピック女子マラソン（視覚障害）銀メダリストの道下美里選手をお招きし、2年生18人に向け、人生の分岐点に将来を考える機会として記念講演を行いました。

道下選手は、目の病気で25歳のころに視力のほとんどを失い、平成26年の防府読売マラソンで世界記録を1秒上回る2時間59分21秒を記録し、リオでは、3時間6分52秒で銀メダルを獲得されています。

講演では、生徒たちに「スタートラインに立てばできることはたくさんあるので、目標をたて、それに到達するためにはどうしたらいいかを考えて欲しい。

自分には目標があります。3年半後の東京オリンピックで金メダルを取ること。1日の積み重ねが3年半後の自分」などとお話しをいただきました。

講演終了後は、生徒と話したり、銀メダルを触れさせたり全員で記念撮影をしていただきました。生徒たち、また保護者、関係者一同勇気をいただいた講演でした。

今後の道下選手の益々のご活躍をお祈りいたします。



## 自衛官募集相談員について

2月14日（火）錦町役場において球磨郡の自衛官募集相談員の委嘱式が行われました。

自衛官募集相談員とは、自衛官募集情報の提供や、自衛隊の広報活動の支援などをボランティアで行っていただく方のことです。

水上村からは、岩野上楠地区の藤原敏さんに代わり、新たに湯山高澄地区の右田武さんが委嘱され、これから二年間、自衛隊受験者と入隊を募る自衛隊広報官とのパイプ役を務められることとなります。



また同日、藤原さんに自衛隊熊本地方協力本部長より、感謝状が贈呈されました。

藤原さんは、平成13年より長きにわたり自衛官募集相談員としてご尽力いただきました。誠にありがとうございました。

## 祝 本年度3人目、 園田キクエさん満100歳に!!

岩野宮田地区にお住まいの園田キクエさん（大正6年2月8日）が、平成29年2月8日、満100歳の誕生日を迎えられ、中嶽村長から長寿祝い金の贈呈が行われました。

当日は、ご家族、ご親族の皆様もお集まりで、ご本人を囲んでお祝いの言葉が贈られ、ご本人も、大変感謝し、喜んでおられました。

本村で14番目の長寿祝い金の贈呈者です（本年度3人目）。園田さん、100歳本当におめでとうございます。



## 椎葉 學氏・那須 利広氏 平成28年度熊本県社会福祉功労者表彰受賞

2月21日（火）、熊本県庁において、熊本県社会福祉功労者及び団体等知事表彰式が行われ、社会福祉功労者として、水上村民生委員児童委員協議会副会長の椎葉學氏（江代平谷）と、熊本県身体障がい者相談員的那須利広氏（岩野宮田）のお二人が受賞されました。

椎葉氏は民生委員として15年、那須氏は熊本県身体障がい者相談員として8年務められ、その長年のご功績が認められたものであります。

これからも、水上村の発展のためにご尽力賜り、お二人の益々のご活躍をご祈念申し上げます。

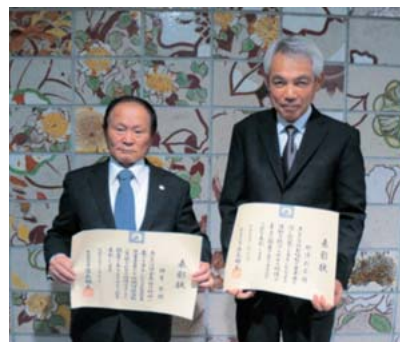

## 固定資産評価審査委員会委員の交替がありました！

固定資産税納税義務者の方は、固定資産課税台帳に登録された価格について不服がある場合、固定資産評価審査委員会に審査の申出をすることができます。申出があった場合には、その必要と認める調査その他事実審査を「固定資産評価審査委員会」が行うことになっています。その委員会委員の任期満了による新旧交替がありましたのでお知らせします。

退任（旧）委員 水上村大字岩野 藤原 敏 様



就任（新）委員 水上村大字岩野 甲斐陽子 様

新委員の任期は、平成29年3月12日から平成32年3月11日までの3年間です。

21年の永きに渡り委員として活動され、水上村の発展に寄与いただきました藤原敏様、大変お世話になりました。

これから委員として活動いただきます甲斐陽子様、よろしくお願いいたします。

## 高額療養費制度の見直しについて

高額療養費制度の見直しにより、70歳以上の方の高額療養費の自己負担限度額が下記のとおり変更(網掛け部分)になります(平成29年8月施行)。

### 1. 現役並み所得者

外来療養に係る自己負担限度額について、現行の44,400円から57,600円に引き上げられます。

### 2. 一般所得者

外来療養に係る自己負担限度額について、現行の12,000円から14,000円に引き上げるとともに、新たに、自己負担額の年間(8月1日から翌年7月31日までの間)の合計額に対して144,000円の自己負担限度額が設けられます。

入院療養に係る高額療養費の自己負担限度額について、現行の44,400円から57,600円に引き上げるとともに、新たに、多数該当44,400円の自己負担限度額が設けられます。

#### 【後期高齢者医療保険：平成29年8月施行】

区分	外来（個人）	外来＋入院（世帯）
現役並み	57,600円	80,100円＋1% <44,400円>
一般	14,000円 (年間14.4万円上限)	57,600円 <44,400円>
低所得者Ⅱ	8,000円	24,600円
低所得者Ⅰ		15,000円

※低所得者Ⅰ・Ⅱについては、変更ありません。

#### 【国民健康保険(70歳以上)：平成29年8月施行(平成30年7月まで)】

区分	外来（個人）	外来＋入院（世帯）
現役並み	57,600円	80,100円＋1% <44,400円>
一般	14,000円 (年間14.4万円上限)	57,600円 <44,400円>
住民税非課税	8,000円	24,600円
住民税非課税 (所得が一定以下)		15,000円

※住民税非課税及び所得が一定以下については、変更ありません。

#### 【お問い合わせ先】

保健福祉課 後期高齢者医療係・国民健康保険係 TEL 44-0313(直通)



## 後期高齢者医療の被保険者の方へ 医療機関へ受診される時のお願い

現在、休日や夜間に受診される方が増え、緊急性の高い重症の患者さんの治療に支障をきたしています。必要な方が安心して医療が受けられるように、医療機関の受診や薬局でお薬をもらう際には、下記のことに留意しましょう。

### ●平日の昼間の診療時間内に受診しておきましょう

体調がすぐれない場合や、軽い症状のときでも昼間の診療時間内に受診しておきましょう。

休日や夜間に救急外来を受診することで、重症患者への対応が遅れたり、支払う医療費も高くなったりします。

### ●かかりつけの医師を持ちましょう

信頼できるかかりつけ医を身近に見つけ、健康管理の心強い味方になってもらい、気になることがあったら、早めに相談し日頃から体調管理に注意をしてください。また、かかりつけ薬局があれば、市販の薬との飲み合わせのチェックなど気軽に相談できます。

### ●同じ病気で複数の医療機関を受診することは避けましょう

同じ病気で複数の医療機関を受診すると、同じ検査や投薬により医療費が高くなるだけでなく、かえって体に悪影響をあたえてしまう心配があります。

### ●後発医薬品（ジェネリック医薬品）を利用しましょう

ジェネリック医薬品は、先発医薬品と同等の効能・効果を持ち、費用も安くすみます。ジェネリック医薬品を希望する場合は「ジェネリック医薬品希望カード」をお持ちになり、医療機関や薬局の窓口でお尋ねください。

### ●お薬手帳を活用しましょう

複数の薬を使用する場合は、飲み合わせによって副作用が強くなることもあります。お薬手帳を活用し、既に処方されている薬を医師や薬剤師に伝えることが大切です。また、薬が余っている場合は、医師や薬剤師に相談するようにしましょう。

## 体と歯の健康診査を受けましょう

～ 病気の早期発見・早期治療、疾病予防のために ～

### ■体の健診

糖尿病などの生活習慣病は、初期には自覚症状がほとんどなく、症状が現れ始めた頃にはすでに悪化しているというケースが多くあります。病気を未然に防ぐため、また、病気を早い段階で発見し治療できるよう、年に1回は「健康診査」を必ず受けましょう。

### ■歯と口の健診

身体の健康とあわせてお口の中の健康を保っておかないと、口腔機能が低下するだけでなく、歯周病や肺炎などの全身的な病気にかかりやすくなって、要介護状態まで進んでしまう恐れがあります。毎年1回必ず「歯科口腔健診」を受けましょう。

### 【お問い合わせ先】

保健福祉課 後期高齢者医療係 TEL 44-0313（直通）

# 平成29年度 特定健診・がん検診 いつまでも健康で暮らしたい… 年に一度は健康チェックを！

**生活習慣病**は長年にわたり運動不足や食べ過ぎ、喫煙などの生活習慣によって引き起こされます。自覚しないうちに内臓脂肪の蓄積による肥満に加え、高血糖、高血圧、脂質異常が進行し、心臓病や脳梗塞、糖尿病などが発症する恐ろしい病気です。

また、多くのがんの発症には生活習慣が深く関わっており、生活習慣を改善すればがんになる確率を下げられることが分かってきました。

**特定健診**は、糖尿病や高脂血症、高血圧症などの生活習慣病の発症や重症化を予防することを目的として、メタボリックシンドローム(※)に着目し、この該当者及び予備群を減少させるための特定保健指導を必要とする者を、的確に抽出するために行うものです。



## ※ メタボリックシンドローム

内臓脂肪型肥満と糖質や脂質などの代謝異常、または高血圧が合併した状態。放置しておくとう動脈硬化が進み、心筋梗塞や脳梗塞などの重大な病気の原因になります。

## 特定健診でこんなことがわかります

腹囲	おへその高さで腹囲を測り、内臓脂肪が過剰にたまっているかを調べます。
BMI	体重(kg)÷身長(m)÷身長(m) 18.5未満は低体重、25以上の場合 は肥満になります。
血圧	高血圧は動脈硬化を招きやすく、 心筋梗塞や脳卒中を引き起こす要 因になります。

LDLコレステロール	悪玉コレステロール。量が多くなると血管の内側に付着し、動脈硬化を進行させたり心筋梗塞や脳梗塞を引き起こします。
GOT/GPT	肝臓の障害の程度を示し、高いウィルス性肝炎・アルコール性肝炎・脂肪肝などの肝障害が疑われます。
γ-GTP	肝臓や胆道に障害があると数値が高くなり、特にアルコールによる肝障害によく反応します。



空腹時血糖	血糖とは血液中のブドウ糖。上がるとすい臓からインスリンが分泌され血糖値を下げます。インスリンが不足すると、血糖値が下がらず、高血糖と判定されます。
HbA1c	過去1～2ヶ月の平均的な血糖の状態を知ることができます。
中性脂肪	中性脂肪は食べ過ぎや飲み過ぎ、肥満によって数値が高くなり、動脈硬化の発症・進行を促進します。
HDLコレステロール	善玉コレステロール。血管中の悪玉コレステロールを取り除き、肝臓へ運んで排泄・処理することで動脈硬化を予防します。

尿糖	尿中のブドウ糖の事。血糖値が高くなりすぎると、尿に糖が漏れ出てきます。
尿たんぱく	たんぱくは通常は尿にでることはありません。尿にたんぱくがでた場合は腎臓に異常がある場合が考えられます。
クレアチニン	腎臓の機能が低下すると、血液中の値が高くなります。
eGFR	腎臓が老廃物を排泄する能力を調べるものです。数値が低くなると、腎臓の機能が低下しています。

メタボだけでなく、腎臓の働きも分かります！

## 特定健診・がん検診日程

期日	会 場	受付時間	対象地区
4月12日(水)	江代集会施設	午前9時～11時	江代地区 (戸屋野を除く)
	湯山小地域交流センター	午後2時～3時	湯山地区
4月13日(木)	湯山小地域交流センター	午前7時30分 ～ 午後3時	湯山地区
4月14日(金)	村民体育館	// ～ 午後3時	岩野地区・戸屋野

※ 申込みをされた方には、お送りします問診票に詳細な時間が記入されています。

※ 国保以外の保険加入の方で特定健診受診券をお持ちの方は当日持参されますと特定健診を受診することができます。(75歳以上の方も受診できます)

※ がん検診は保険種類関係なく村民の方なら誰でも受診できます!!

問い合わせ 保健福祉課 TEL 44-0313

## 臨時福祉給付金(経済対策分)について

臨時福祉給付金(経済対策分)は、平成26年4月に実施した消費税率引上げによる影響を緩和するため、所得の少ない方に対し、制度的な対応を行うまでの間、国が暫定的・臨時的な措置として実施するものです。

4月下旬に対象となる方へ申請書を送付しますので、期間内に手続きをお願いします。

- 1 対象者 平成28年度臨時福祉給付金(3千円)の対象者
- 2 基準日 平成28年1月1日
- 3 申請期間 平成29年4月下旬～平成29年7月下旬  
(準備が整いしだい申請書を送付し、受付を開始します)
- 4 給付金額 給付対象者一人につき1万5千円

【お問い合わせ先】

保健福祉課 湯谷 TEL 44-0313(直通)



## 岩野公民館 図書室より 今月の新刊を紹介します！



書 名	著 者 名	書 名	著 者 名
<b>騎士団長殺し</b>	村上 春樹	<b>蜜蜂と遠雷</b>	恩田 陸
5月から翌年の初めにかけて、私は狭い谷間の入り口近くの、山の上に住んでいた。夏には谷の奥の方でひっきりなしに雨が降ったが、谷の外側はだいたい晴れていた……それは孤独で静謐な日々であるはずだった。騎士団長が顕れるまでは。		私はまだ、音楽の神様に愛されているだろうか？ピアノコンクールを舞台に、人間の才能と運命、そして音楽を描き切った青春群像小説。著者渾身、文句なしの最高傑作！	
<b>サロメ</b>	原田 マハ	<b>しんせかい</b>	山下 澄人
「不謹慎」「不健全」「奇怪」「退廃的」…その悪徳とスキャンダルで時代の寵児となった作家オスカー・ワイルドと、イギリス画壇に彗星のごとく現れた夭折の天才画家、ピアズリーの愛憎を描く。		19歳の山下スミトは演劇塾で学ぶため、船に乗って北を目指す。辿り着いた先では、俳優や脚本家志望の若者たちが自給自足の共同生活を営んでいた。思い出すことの痛みと向き合い書かれた表題作のほか、入塾試験前夜の不安な内面を映し出す短篇を収録。	
<b>星々たち</b>	桜木 紫乃	<b>慈雨</b>	柚月 裕子
奔放な実の母親とも、二度目の結婚でさずかった実の娘とも生き別れ、昭和から平成へと移りゆく時代に北の大地を彷徨った、塚本千春という女。その数奇な生と性、千春とかわった人々の哀歓を、研ぎ澄まされた筆致で浮き彫りにする九つの物語。		警察官を定年退職した神場は、妻とお遍路の旅に出た。42年の警察官人生を振り返る旅の途中で、神場は少女殺害事件の発生を知り、動揺する。16年前、自らも捜査に加わり、犯人逮捕に至った事件に酷似していたのだ。元警察官が真実を追う、慟哭のミステリー。	
<b>希望の地図 3.11 から始まる物語</b>	重松 清	<b>おひなさまのいえ</b>	ねぎし れいこ
中学受験失敗から不登校になってしまった光司は、ライターの田村章に連れられ、被災地を回る旅に出た。破壊された風景を目にし、絶望せずに前を向く人と出会った光司の心に徐々に変化が起こる。被災地への徹底取材により紡がれた渾身のドキュメントノベル。		真夜中のひな人形のお店で、おひなさまの声がします。売れ残ってしまったおひなさまたちは、住む家を探しに出ました。そして、見つけたのは、ぼろぼろの古い家。さあ、おひなさまたちはどうするのでしょうか…。元気なおひなさまたちのおはなしです。	
<b>マンガでわかる！ 10歳までに覚えたい 言葉 1000</b>	高濱 正伸	<b>さくらいろの ランドセル</b>	さえぐさ ひろこ
「あいにく」「しゃにむに」「立て直す」……小学生には少し難しく感じられる語彙を中心に、ことわざ・慣用句・四字熟語・故事成語・カタカナの言葉・敬語などを、マンガと例文で楽しく覚える一冊です！		さなえちゃんとらんちゃんは、さくらいろのランドセルをおそろいにしようとやくそくをしました。ところが…。小さな子の心の動きをていねいに描く絵本。	



# 奨学金貸付額変更のお知らせ (新規申請される皆様へ)

本村の学校教育運営につきましては、日頃よりご理解とご協力を賜り、お礼申し上げます。  
現在、本村では、高校・大学・専門学校等に在学又は進学予定の方で、勉学の意欲を有し、経済的理由等により修学が困難な方に対して、奨学金貸与制度を設けております。  
しかし、近年の進学率の増加、また、物価等の上昇に伴う生活費等の高騰などに伴い、今回、平成29年4月より下記のとおり貸付額を選択制とすることとしましたのでお知らせいたします。

## 改定内容(平成29年4月から)

### < 現 行 >

区分	貸付月額
○短期大学 ○専修学校専門課程 ○大学・大学院	30,000円
○高等学校 ○専修学校高等課程 ○高等専門学校	20,000円



### < 新制度 >

区分	貸付月額
○短期大学 ○専修学校専門課程 ○高等専門学校 (4～5年) ○大学・大学院	①50,000円 ②40,000円 ③30,000円  ※いずれかから 選択
○高等学校 ○専修学校高等課程 ○高等専門学校 (1～3年)	①30,000円 ②20,000円  ※どちらかを選択

○申請時点で選択した貸付額の途中変更はできません。

※ ご不明な点等ございましたら下記担当までお問い合わせください。

【お問い合わせ先】 水上村教育委員会 教育課 米来 早  
〒868-0701 球磨郡水上村岩野 2678  
TEL: 44-0333 FAX: 44-0329

## 行政相談所の開設

今年度は「毎月第2木曜日」に行政相談所を開設します。

相談は無料で秘密は固く守られます。お気軽にご相談ください。

日 時：4月13日(木) 午後1時～午後3時

場 所：水上村保健センター

相談員：行政相談委員 唐鎌精二 氏

問い合わせ先

水上村役場 総務課 内田 ☎44-0311



## 弁護士無料相談

※社会福祉協議会による相談会も同日開催されます。

日 時：4月13日(木) 午後1時～午後4時

場 所：水上村保健センター

相談員：弁護士等 ※事前に予約が必要です。

問い合わせ先

水上村社会福祉協議会 ☎44-0782

## 農業委員会制度が変わりました

農業委員会等に関する法律の改正により、農業委員会制度が変わりました。大きく変わる部分については下記の2点です。

### ポイント1 農業委員の選出方法の変更

#### 【これまでの選出方法】

農業委員の選出方法は、選挙制と村長の選任制（議会や団体推薦）の併用となっていました。

#### 【改正後の選出方法】

村長は、地域の農業者や農業団体からの委員の候補者の推薦・公募を実施し、議会の同意を得て、任命します。

### ポイント2 農地利用最適化推進委員の新設

農業委員会は、農業委員とは別に、農地等の利用の最適化の推進に取り組む体制を強化するため、地域の農業者や農業団体から委員候補者の推薦・公募を実施し、「農地利用最適化推進委員」を委嘱します。



## 農業委員と農地利用最適化推進委員を募集します

水上村では、改正された法律に基づき、平成29年7月20日より新たな農業委員会体制となるため、下記のとおり農業委員及び農地利用最適化推進委員の推薦と募集を行います。

募集期間	3月21日（火）～4月25日（火）
募集人員	農業委員7人、農地利用最適化推進委員5人以内
募集方法	推薦・応募（募集期間中・終了後に村のホームページなどで推薦者と応募者の氏名、職業、年齢などを公表します）
任期	平成29年7月20日～平成32年7月19日までの3年間
申込方法	水上村農業委員会事務局（産業振興課内）の窓口にある応募用紙に必要事項を記入し、提出してください。応募用紙は、村ホームページからダウンロードすることもできます。 （窓口受け付けは土・日・祝日を除く）8：30～17：15までです。
委員の身分	非常勤特別職となります
委員の報酬	水上村報酬及び費用弁償に関する条例により支給します
申込・問合せ	水上村農業委員会事務局（電話：44-0314） 担当：那須



## 水上村ふるさとマイホーム祝金

水上村では、村内への定住化を促進するために、新築・増改築・既存住宅を購入された方へ、“マイホーム祝金”を交付しています。

新築や住宅のリフォーム等を予定されている方は、是非、この制度をご利用ください。

また、すでに工事が終わっている場合でも、工事が終わった日から6ヶ月以内に申請すれば、祝金の交付対象となりますので、まだの方は早めに申請されることをおすすめします。

詳しくは、水上村役場 建設課（44-0315）までお問い合わせください。

- ①新築祝金・・・村内に自ら居住する60㎡以上の専用住宅を新築した場合
- ②増築・改築祝金・・・同一の敷地内に自ら居住する専用住宅を増築または改築し、その費用が100万円以上の場合  
 （対象となる工事）◇住宅などの増改築、修繕又は補修、バリアフリー等の工事 ◇内壁の張替や塗装などの模様替え工事 ◇住宅の耐震性を確保するための改修工事 ◇水洗化に伴うトイレの内装、設備改善工事  
 （対象とならない工事）◆住宅の屋根、外壁などの塗装だけの工事 ◆住宅設備備品だけの経費（家具や家電製品の購入費） ◆住宅に付随する車庫や倉庫の設置、修繕補修工事 ◆既成テラス設置のみの工事 ◆門扉などの外構工事
- ③既存住宅購入祝金・・・村内に既存する床面積が60㎡以上の専用住宅を購入し、自ら居住する場合
- ④特例加算・・・申請時の世帯に義務教育終了前までの子がある場合は、子1人につき3万円を加算します。

### ◎祝金の交付要件、交付金額

祝金の区分	交 付 要 件 及 び 交 付 金 額		
新 築	①併用住宅については、専ら自己の居住の用途に供される部分が床面積の2分の1以上であること ②延床面積が60㎡以上であること	延床面積	交付金額
		60㎡以上～100㎡未満	30万円
		100㎡以上～150㎡未満	40万円
		150㎡以上	50万円
増築・改築	①建設工事費が100万円以上であること ※ただし、設計委託費及び用地購入費は除く	建設工事費	交付金額
		100万円以上～300万円未満	10万円
		300万円以上～700万円未満	20万円
		700万円以上～	30万円
既存住宅購入	①親族（6親等内の血族又は3親等内の姻族）からの購入は除く ②延床面積が60㎡以上であること	固定資産税家屋評価額	交付金額
		200万円未満	10万円
		200万円以上～500万円未満	20万円
		500万円以上～	30万円



## 郵便局でも各種証明書がとれます！



～水上・湯山・古屋敷郵便局において、下記の証明書が請求できますので是非ご利用ください～

請求される際は、本人確認書類（運転免許証、マイナンバーカード、保険証等）を必ず持参していただきますようお願いします。

また、※軽自動車税納税証明書、※印鑑登録証明書を請求する際は、それぞれ車検証・印鑑登録証が必要となりますので持参していただきますようお願いします。

区 分	種 類	手数料	請求できる人
戸籍関係	全部事項証明書（戸籍謄本）	450円	本人・同籍者
	個人事項証明書（戸籍抄本）	450円	
	除籍全部事項証明書（除籍謄本）	750円	
	除籍個人事項証明書（除籍抄本）	750円	
	戸籍一部事項証明書	350円	
	戸籍記載事項証明書	350円	
	除籍一部事項証明書	450円	
	除籍記載事項証明書	450円	
	戸籍の附票の写し	300円	当該戸籍の附票に記載されている方のみ
住民票関係	世帯全員の住民票の写し	300円	本人・同世帯の方
	個人の住民票の写し	300円	本人・同世帯の方
	住民票記載事項証明書	300円	本人・同世帯の方
税関係	納税証明書	300円	本人・同世帯の方
	※ 軽自動車税納税証明書（車検用）	無料	本人・同世帯の方
印鑑関係	※ 印鑑登録証明書	300円	本人のみ

### 《郵便局での証明書発行の注意事項》

1. 上記以外の証明書及び任意の様式による記載事項証明書等については、従来どおり役場で請求してください。
2. 請求できる時間帯は、午前9時から午後5時までです。
3. マイナンバー・住民票コード付きの住民票は、役場のみの発行となります。

## マイナンバーの通知カードを紛失された方へ



平成28年1月から、マイナンバー制度の運用が開始され、各種申請・手続時に提示や記入を求められる事が多くなっております。

その際、「通知カードを紛失した。」「マイナンバーが分からない。」等の紛失に関する相談を多数受けております。

自宅内で紛失された場合は、役場にて通知カードの再交付申請をされるか、マイナンバーカードの申請をお願いします。（通知カードの再交付及びマイナンバーカード交付には2～3週間程度かかります）

至急、マイナンバーを確認したい場合はマイナンバー付きの住民票の請求をお願いいたします。

◎通知カードは、平成27年10月に村民の方全員に簡易書留にて送付されています！

◎お問合せ先：税務住民課（44-0316）担当：白川・荒嶽



【4月の税の納期限は、5月1日(月)です】

- 4月の税金等
- ・軽自動車税（全期）・国民健康保険税（1期）
  - ・介護保険料（1期）・後期高齢者医療保険料（1期）

税や公共料金等の納付は便利で確実な口座振替をおすすめします！

※ 納め忘れがなく安心です。是非ご利用下さい。

連絡事項

◎各地区の皆様方、税金の納期内納入・年度内完納にご協力ください。

※ 税金を納期内に納入されますと、報奨金として1件につき100円が地区に交付されます。

※ 平成28年11月～平成29年1月分の納入状況は下記のとおりです。

平成28年11月～平成29年1月分納入状況表（村県民税・固定資産税・国民健康保険税）

※ 国保税…国民健康保険税の略称

区 名	村県民税 件 数	固定資産税 件 数	国保税 件 数	合 計 件 数	納期内納入 件 数	納 入 率	村県民税 未納件数	固定資産税 未納件数	国保税 未納件数	未納 合計件数
幸 野	11	54	46	111	99	89.19%	2	2	8	12
高 瀬	11	38	40	89	66	74.16%	5	7	11	23
覚 井	12	46	57	115	108	93.91%	3	1	3	7
上 楠	9	73	57	139	113	81.29%	2	15	9	26
宮 田	12	68	52	132	104	78.79%	4	9	15	28
里 坊	9	42	57	108	97	89.81%	2	2	7	11
川 内	9	79	63	151	135	89.40%	1	3	12	16
岩 野 計	73	400	372	845	722	85.44%	19	39	65	123
馬 場	7	52	48	107	91	85.05%	3	3	10	16
北 目	10	60	63	133	89	66.92%	4	13	27	44
覚 井	9	60	66	135	101	74.81%	0	10	24	34
神 揚	6	59	43	108	87	80.56%	0	10	11	21
高 澄	2	27	27	56	41	73.21%	0	7	8	15
舟 石	6	35	36	77	40	51.95%	4	15	18	37
本 野	13	62	77	152	120	78.95%	3	12	17	32
湯 山 計	53	355	360	768	569	74.09%	14	70	115	199
戸 屋 野	1	8	12	21	21	100.00%	0	0	0	0
古 川	1	18	27	46	39	84.78%	0	0	7	7
古屋敷下	1	7	3	11	10	90.91%	0	1	0	1
古屋敷上	3	6	21	30	25	83.33%	1	1	3	5
平 谷	3	13	21	37	31	83.78%	0	2	4	6
千ヶ平	0	7	9	16	11	68.75%	0	0	5	5
川 口	2	12	18	32	25	78.13%	0	1	6	7
江 代 計	11	71	111	193	162	83.94%	1	5	25	31
合 計	137	826	843	1806	1453	80.45%	34	114	205	353

平成28年11月～平成29年1月分納期内納入状況グラフ（村県民税・固定資産税・国民健康保険税）

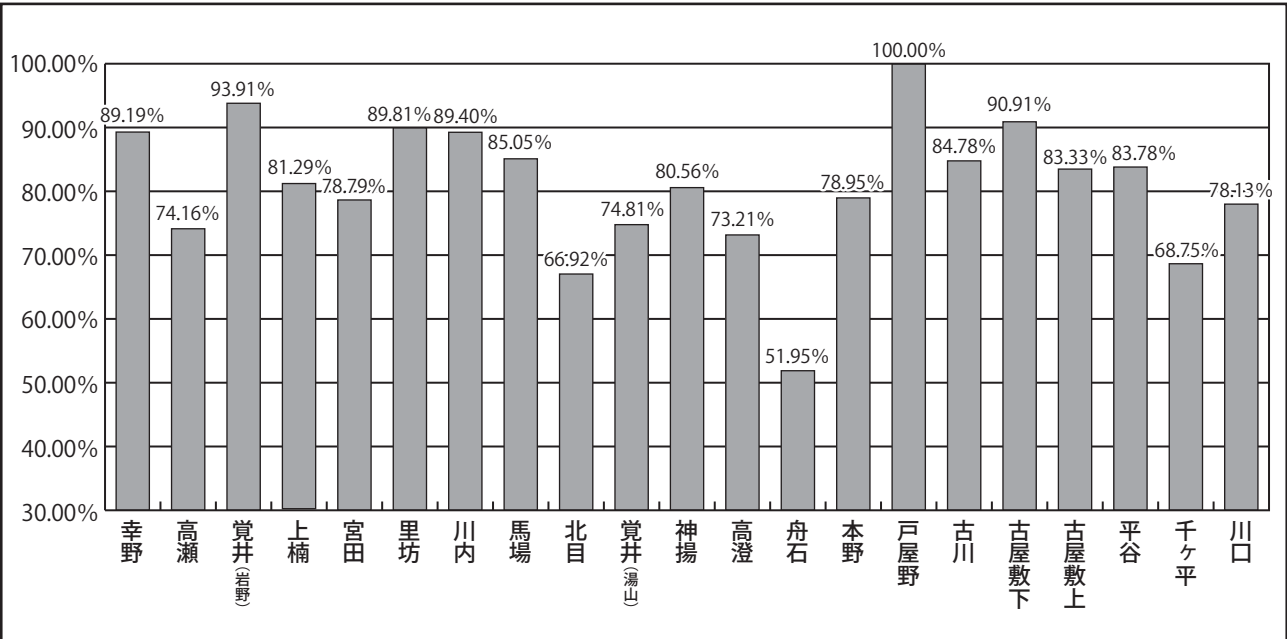

※各税について、ご不明な点がございましたら税務住民課までご連絡ください。【税務住民課 TEL 44-0316】

## 国民年金保険料学生納付特例申請について

学生納付特例制度により、平成28年度に保険料納付を猶予されている方で、平成29年度も引き続き在学予定の方へ、3月末に基礎年金番号が印字されたハガキ形式の学生納付特例申請書を送付します。

同一の学校に在学されている方は、このハガキに必要事項を記入し返送していただくことにより、平成29年度の申請ができます。（この場合、在学証明書または学生証の写しの添付は不要です。）

なお、平成29年度は学生納付特例を利用せず、保険料の納付を希望される場合は納付書を作成して送付します。お手数をおかけしますが、お近くの年金事務所にご連絡ください。

### 〈年金出張相談のお知らせ〉

完全予約制になっております。早めの予約をおすすめします。

・相談スケジュール

4月						
日	月	火	水	木	金	土
						1
2	3 人吉	4	5 多良木	6	7	8
9	10 人吉	11	12 錦	13	14	15
16	17 人吉	18	19 多良木	20	21	22
23	24 人吉	25	26 錦	27	28	29
30						

5月						
日	月	火	水	木	金	土
	1 人吉	2	3	4	5	6
7	8 人吉	9	10 多良木	11	12	13
14	15 人吉	16	17 錦	18	19	20
21	22 人吉	23	24 多良木	25	26	27
28	29 人吉	30	31 錦			

○多良木会場 多良木町役場      ○人吉会場 人吉市東西コミュニティーセンター

○錦会場 錦町社会福祉協議会

お電話での予約・・・八代年金事務所予約担当へ TEL：0965-35-6123

窓口での予約・・・市町村役場担当窓口へ

※予約の際はお手元に年金手帳をご準備ください。

お問い合わせ先 水上村役場 税務住民課 年金係 TEL：44-0316

# 平成29年度農林水産関係補助事業の要望について

平成29年度、本村では農林業振興を図るため、各種の補助事業を実施します。

つきましては、本年度の要望を取りまとめますので、下記の事業を希望される方は次の事項を参照のうえ、水上村役場産業振興課へお申込みください。

## 1 事業概要

### ① 農業関係

補助金名	事業内容	補助率等
農業生産施設等整備事業補助金 ※ H 29 新規事業	農業用機械、生産資材等導入	50%以内
獣類被害防止資材設置補助金	農作物被害防止（ネット資材・電牧等）	75%以内
農道整備事業補助金	新設、改良、舗装、単独災害	50%以内
土地改良事業補助金	用排水路、区画整理等の整備	50%以内
補助対象者	・ 村内在住する農業従事者 ・ 販売実績または販売することが見込まれる者	

### ② 林業関係

補助金名	事業内容	補助率等
種菌購入補助金	椎茸種駒購入（1万個以上対象）	50%以内
補助対象者	・ 村内在住する農林業従事者 ・ 販売実績または販売することが見込まれる者	

### ③ 鳥獣害対策関係

補助金名	事業内容	補助率等
野生獣捕獲用ワナ購入補助金	野生獣捕獲用ワナの購入費補助	50%以内
狩猟免許取得補助金	狩猟免許の新規取得費補助	50%以内
補助対象者	・ ワナ購入は村内在住及びワナ狩猟免許を有する者 ・ 狩猟免許取得は村内在住及び狩猟免許取得後、猟友会に入会し捕獲隊として活動意欲がある者	

### ④ 担い手支援関係

補助金名	事業内容	補助率等
産業担い手支援補助金	村内に住所を有し、農林商工業を自らが職業として選択した業種に就業した者に対し、就業給付金を定額給付する。（最大5年間給付） ※ 補助対象外となる場合もありますので、事前に協議ください。	50万円
補助対象者	・ 後継者は本村の農林業者の子弟が学校を卒業し、又は他の職業を経て親の経営に参加した者 ・ 新規就業者 農林商工業以外の職業（学生を含む）から本村の農林商工業に、新規に就業した者 ※ 後継者及び新規就業者はいずれも45歳以下の者に限ります。 ※ 国庫補助事業等の類似事業により給付されている者は除きます。	

## 2 要望期限 平成29年4月28日 金曜日

## 3 提出先 水上村役場 産業振興課

- 4 その他 ・ 要望書は産業振興課に準備してありますので申し出てください。  
 ・ 事業は、村から補助対象事業の内示を受けてからでないと着工出来ない旨、申し添えます。

＜お問い合わせ＞ 水上村役場 産業振興課 TEL：44-0314（直通）  
 農業関係：田浦・田代 林業関係：椎葉・荒嶽  
 担い手支援関係：田代・田浦 鳥獣害対策関係：椎葉・荒嶽



# 地元が施工する道路工事(里道・林道・作業道の改良、舗装等)補助金の要望調査について

水上村道路工事補助金の要望を受け付けますので、希望される方は次の事項を参照の上、水上村役場建設課へお申し込みください。

## ●「里道」 工事の工種及び補助率は次のとおりです。

工 種	補 助 率
改良・舗装・修繕・災害復旧	80%以内

○里道については、**沿線又は奥地に住家があるものが条件**です。

○要望・申請については、公道となるため**区長名**で申し込んで下さい。

○宅地内にある**進入路**は、補助対象になりません。

※辺地対策として上記補助率に10%の割り増し補助がある地域があります。

## ●「林道」 工事の工種及び補助率は次のとおりです。

工 種	補 助 率
改良・舗装	60%以内
維持修繕（路面災害）	35%以内

○林道台帳に記載されている林道で、受益者で工事を行うものとします。

## ●「作業道」 工事の工種及び補助率は次のとおりです。

工 種	補 助 率
新設・改良・舗装	60%以内
維持修繕（路面災害）	35%以内
災害復旧	55%以内

○補助対象者は、**村内に居住する者で受益者2戸以上**とします。

## ●「共通事項」

○補助金には予算枠があり、事業効果等を考慮します。要望された工事すべてが採択されるとは限りませんのでご理解ください。

○この補助事業は、**村内居住者**を対象とします。

○**年度内**に着工・完了できる工事を対象とし、交付決定前の着工は認めません。

○「**補助金交付要望書**」を、水上村役場建設課まで提出してください。  
(※要望書は、建設課にあります。)

申込期限 **平成29年4月28日(金) 午後5時**  
申し込み先 **水上村役場建設課 (TEL 44-0315) 担当：椎葉**

# お知らせ

下)の日本国籍を持つ方  
〈シニア海外ボランティア〉

- ◆応募資格 生年月日が1947年5月11日から1977年5月10日まで(2017年5月10日時点で満40歳から満69歳まで)の日本国籍を持つ方
- ◆日時 3月29日(水)午後7時～ 4月16日(日)午後2時30分～

## お問い合わせ先

【JICA 九州】市民参加協力課または JICA デスク熊本  
(Tel) 093-671-6311  
(E-mail) kictpp@jica.go.jp  
詳しくは JICA ホームページへ  
<https://www.jica.go.jp/volunteer/index.html>

## 九州電力から感電事故防止のお願い

鯉のぼりの季節になりましたが、感電事故防止のため、電線付近での鯉のぼりの掲揚や魚釣りは絶対に行わないよう、お願いします。

なお、万一鯉のぼりや、釣り糸が電線にかかった場合は、自分で取ろうとせず、お近くの九州電力までご連絡いただきますよう、お願いします。



## お問い合わせ先

九州電力株式会社人吉営業所  
営業計画グループ (担当) 上木屋  
(Tel) 0120-986-608

## 追悼・復興祈念行事のお知らせ

平成 28 年熊本地震発生から間もなく 1 年が経ちます。県では、来る 4 月 14 日(金)に追悼式、4 月 16 日(日)に、知事と有識者による「復興祈念シンポジウム」を開催します。また、4 月中旬の約 2 週間を「復興祈念ウィーク」として、県・市町村の他、各種団体等で実施される祈念行事について、広く県内外に発信していきます。参加申し込み方法などの詳細は、県 HP でお知らせしています。

## お問い合わせ先

熊本県広報課 (Tel) 096-333-2027  
熊本県ホームページ  
<http://www.pref.kumamoto.jp/>

## 人吉球磨さわか大学の受講生を募集中です

年間 10 回程度の講座で、毎回テーマは異なります。健康づくりや生きがいづくりを学ぶ受講生を募集しています。

- ◆入学資格 人吉球磨に居住している 60 歳以上の方
- ◆講座内容 地域の歴史及び文化・ボランティア入門・健康づくり・レクリエーションその他
- ◆とき 原則として毎月第 3 月曜日午後 1 時 30 分～3 時 30 分
- ◆ところ 人吉市総合福祉センター 他
- ◆定員 100 名程度
- ◆受講料 年額 5,000 円(2 回分割可)  
入学金 1,000 円
- ◆申込方法 はがきに、住所・氏名・生年月日・連絡方法(電話等)を記入し 4 月 20 日までさわか大学事務局まで郵送してください。

## お申し込み・お問い合わせ先

さわか大学事務局  
〒868-0024 人吉市鶴田町 16 米津方  
(Tel) 22-4477

## 無料法律相談会

- ◆日時 5 月 17 日(水)午前 10 時～午後 3 時まで  
(受付 午後 2 時 30 分まで)
- ◆場所 熊本地方・家庭裁判所人吉支部  
人吉市寺町 1 番地 電話 23-4855
- ◆相談員 弁護士、調停委員、裁判所及び法務局の職員
- ◆相談内容 一般法律問題、家庭問題、金銭問題、裁判所の申立手続相談等

## お問い合わせ先

熊本地方・家庭裁判所人吉支部 (Tel) 23-4855

## JICA 青年海外協力隊・シニア海外ボランティア募集

- ◆募集期間 3 月 31 日(金)～5 月 10 日(水)  
この募集期間に合わせ、事業概要の説明や元ボランティア募集の体験談・活動紹介を行う「体験談&説明会」が各県で開催されます。  
〈青年海外協力隊〉

- ◆応募資格 生年月日が 1977 年 5 月 11 日から 1997 年 10 月 1 日まで(2017 年 10 月 1 日時点で満 20 歳以上かつ 2017 年 5 月 10 日時点で満 39 歳以

## 農地を『貸したい方』『借りたい方』を募集しています！

農地中間管理機構（熊本県農業公社）では、農業経営を縮小される方などから農地を借り受け、担い手農家などに貸し出しを行っています。

『担い手農家に農地を貸したい』、『新たな農地があれば借りたい』という方は、市町村やJAの担当窓口、熊本県農業公社にご相談ください。

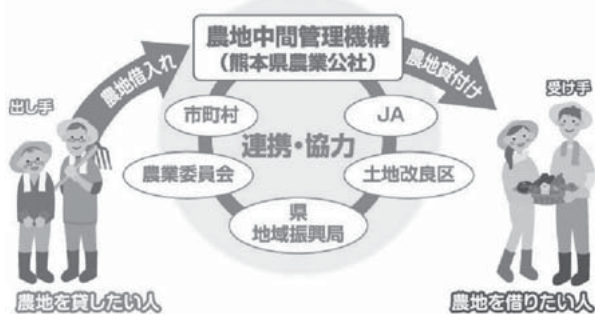

概要図

### お問い合わせ先

熊本県農業公社  
(Tel) 096-213-1234

熊本県農業公社 検索

## 障がい者委託訓練の受講生募集

障がいのある方（身体、知的、精神、発達、難病、高次脳機能障がい）を対象とした職業訓練を企業等に委託して県内各地で行っており、受講生を募集しています。

仕事に必要な技能習得（パソコン操作や実習等）の訓練を行うとともに就職支援を行います。訓練期間は原則3か月、受講料は無料です（教材代等は必要）。



### お申し込み・お問い合わせ先

求職者はお近くのハローワーク（求職登録が必要）  
在職者は熊本県立高等技術専門学校  
(Tel) 096-378-0121

主催 熊本県立高等技術専門学校 ← 検索

## 自衛官募集採用試験

### 1. 自衛官補募集（一般・技能公募）

#### (1) 募集期間

28年12月22日（木）～29年4月7日（金）

#### (2) 試験日・場所

29年4月15日（土）健軍駐屯地

#### (3) 試験内容

筆記試験、口述試験、適性検査、身体検査

#### (4) 受験資格者

ア 一般

18歳以上34歳未満

イ 技能

18歳以上で、保有する技能に応じ53歳から55歳未満

### 2. 幹部候補生

#### (1) 募集期間

29年3月1日（水）～5月5日（金）

#### (2) 一次試験日

ア 筆記試験

29年5月13日（土）

イ 筆記式操縦適性検査（飛行要員希望者のみ）

29年5月14日（日）

(3) 合格発表 29年6月2日（金）

(4) 試験会場

熊本地方合同庁舎又は青年会館

(5) 受験資格者

ア 一般

22歳以上26歳未満の者（22歳未満は大卒見込みを含む。）

イ 歯科

20歳以上30歳未満の者（専門大学卒及び見込みを含む。）

ウ 薬剤科

20歳以上30歳未満の者（専門大学卒及び見込みを含む。）

※ 各種募集のお問い合わせ

自衛隊熊本地方協力本部 人吉地域事務所

〒868-0008 人吉市中青井町 320-13

TEL 0966-22-4704



# “税務署からのお知らせ”

## 確定申告が間違っていたとき

確定申告書を提出した後で計算誤りなど申告した内容に間違いがあることに気付いた場合には、「更正の請求」や「修正申告」を行い、税額を訂正してください。

また、確定申告をしなければならないのに、確定申告することを忘れていた場合は、できるだけ早く申告するようにしてください。

詳しくは国税庁ホームページ(www.nta.go.jp又は **国税庁** **検索**)をご覧ください。最寄りの税務署まで、お気軽にお尋ねください。

人吉税務署(電話23-2311)※自動音声案内

## 申告所得税及び復興特別所得税・消費税及び地方消費税の振替期日

申告所得税及び復興特別所得税並びに消費税及び地方消費税(個人事業者)の納税は、金融機関の預貯金口座から引き落としとなる「振替納税」が大変便利です。利用されていない方は、是非ご利用ください。

なお、今まで口座振替により納付していただいた方には、金融機関から領収証書の送付をしておりましたが、平成29年からは送付されませんのでご注意ください。

申告所得税及び復興特別所得税の振替日 平成29年4月20日(木)

消費税及び地方消費税(個人事業者)の振替日 平成29年4月25日(火)

ご不明な点がございましたら、最寄りの税務署にお尋ねください。

人吉税務署(電話0966-23-2311)※自動音声案内

## 未来は、一本の電話から。お悩みの時は、『ここん』へ

COCON(ここん)とは、仏語で<繭>の意味です。私たちはこの言葉に、繭の中で大事に育った子ども・若者が糸をほどき、支援機関につながっていけるように願いを込めました。

この『ここん』を愛称に持つ熊本県子ども・若者総合相談センターは熊本県(熊本市を除く)の子ども・若者(15歳から40歳未満の方)を支援するための総合相談窓口です。不登校、ひきこり、就労、ニート、進学、中途退学、発達障がい、疾病・障がい、非行・問題行動、生活困窮、非虐待・非体罰、いじめ等、幅広い相談を受付けております。当センターでの相談はもちろんのこと、必要に応じて、更に適切な支援を提供できる機関と連携し、利用者様がよりよい支援を得られるよう心がけております。

学校に行きたくない、人と接するのが苦手、将来が不安など、お悩みがあれば、まずは、お気軽にご相談ください。

社会福祉士、精神保健福祉士、臨床心理士、キャリアコンサルタント等の専門の資格を持つ相談員が、みなさんのお悩みをじっくりお聴きし、寄り添いながら、一緒にお悩みの解決を目指します。

電話の他、来所・メール相談等も行っております。本人に限らず、ご家族や友人・知人からのご相談も承っております。

一人で抱え込まずに、まずは、ご相談ください。

熊本県子ども・若者総合相談センター ～COCON～ここん

熊本市東区月出3丁目1-120 熊本県精神保健福祉センター2階

Tel 096-387-7000 E-mail kowaka-cocon@wind.ocn.ne.jp

電話受付時間: 月～金 8:30～21:00

来所相談時間: 月～金 8:30～17:15(要予約)





## 球磨郡医師会休日在宅医当番(4月)



月	日	曜日	上 球 磨	中 球 磨	小 児 科
4	2	日	東病院 (TEL 45-5711)	たかの眼科 (TEL 47-2550)	公立多良木病院小児科 (TEL 42-2560)
	9	日	犬童耳鼻咽喉科 (TEL 43-0777)	岩井クリニック (TEL 49-2181)	増田クリニック小児科 (TEL 22-3570)
	16	日	犬童内科胃腸科医院 (TEL 45-1125)	権頭医院 (TEL 36-0008)	たかはし小児科内科医院 (TEL 24-2222)
	23	日	こんどう整形外科 (TEL 45-6555)	高田内科医院 (TEL 38-3677)	やまむら医院 (TEL 45-0005)
	29	土	古城クリニック (TEL 44-0321)	田中医院 (TEL 38-0061)	人吉医療センター小児科 (TEL 22-2191)
	30	日	そのだ医院 (TEL 43-2063)	深水内科医院 (TEL 38-3221)	増田クリニック小児科 (TEL 22-3570)

※ 予定のため、変更になる場合もございますので、ご了承ください。



## 休日当番薬局(4月)

月	日	曜日	当 番 薬 局	そ の 他
4	2	日	山口薬局 (多良木町) (TEL 42-2123)	清風薬局サンロード免田店 (あさぎり町) (TEL 49-9600)
			多良木いちご薬局 (多良木町) (TEL 42-6888)	
			くるみ薬局 (あさぎり町) (TEL 49-9630)	
			きりん薬局岡原店 (あさぎり町) (TEL 45-1280)	
			岡原けんこう堂薬局 (あさぎり町) (TEL 45-6023)	
	9	日	きりん薬局原田店 (多良木町) (TEL 42-6900)	
			おかざき薬局 (あさぎり町) (TEL 49-2905)	
	16	日	くるみ薬局 (あさぎり町) (TEL 49-9630)	
	23	日	エスエス堂きりん本町薬局 (あさぎり町) (TEL 45-6330)	
			高階誠心堂錦調剤薬局 (錦町) (TEL 38-4940)	
	29	土	クスノキ薬局桜の里店 (水上村) (TEL 47-8123)	
	30	日	犬童薬局 (湯前町) (TEL 43-3903)	

※ 予定のため、変更になる場合もございますので、ご了承ください。

## 赤ちゃんご紹介



ゆりの  
甲斐友侑乃ちゃん (女)

(平成 29 年 1 月 26 日生まれ)  
水上村大字岩野

父：大揮さん 母：静香さん  
お兄ちゃんみたいに元気に育ってね



けんしん  
右田 健真ちゃん (男)

(平成 29 年 1 月 24 日生まれ)  
水上村大字岩野

父：洋平さん 母：教子さん  
健康で、すくすく大きくなあれ

## 4月のごみ収集…美しい水上 3R(リデュース・リユース・リサイクル)・温暖化防止活動に参加しましょう。

日	月	火	水	木	金	土
						1
2	3 燃えるごみ	4	5	6 燃えないごみ	7	8
9	10 燃えるごみ	11	12	13 資源ごみ	14	15
16	17 燃えるごみ	18	19	20 資源ごみ	21	22
23 30	24 燃えるごみ	25	26	27 資源ごみ	28	29

燃えるごみ

3日・10日・17日・24日

資源ごみ

13日・20日・27日：

アルミ缶・スチール缶・透明びん・茶色びん

燃えないごみ

6日：燃えないごみ・鉄くず・ガラス・陶器

燃えないごみは第1木曜日のみです

## 生ごみ処理補助金について

水上村では、家庭から排出されるごみの減量とリサイクルを推進するため、下記のとおり、ごみ処理容器（コンポスト）と電動生ごみ処理機購入の際の補助を随時行っております。ご活用いただき、ごみの減量・リサイクルにご協力ください。

1. 対象者 村内に住所を有する方
2. 補助の内容

### <ごみ処理容器（コンポスト）の場合>

1世帯2器までとし、購入額の2分の1の補助（100円未満の端数が生じたときは、その端数を切り捨てた額）以内とします。

### <電動生ごみ処理機の場合>

1世帯1機までとし、購入額の2分の1の補助（100円未満の端数が生じたときは、その端数を切り捨てた額）以内とし、上限額を20,000円までとします。

3. 申請方法 水上村役場保健福祉課にて申請ができます。

### 【申請時に必要なもの】

- ・申請書（役場にあります。）
- ・領収書（支払者、購入額、購入先及び購入日が判明でき、発行者の印があるものとします。）
- ・振込通帳
- ・印鑑

水上村役場保健福祉課 担当：高橋 44-0313（直通）



3月11日（土）に水上中学校卒業式が行われました。平成28年度卒業生は男子12名、女子8名の計20名です。

### 人のうごき

平成29年2月末現在（ ）内は先月比

人口	2,302(+2)
男	1,078(+2)
女	1,224(±0)
世帯数	912(±0)

## 4月の行事予定

- 7日（金） 消防入退団式
- 10日（月） 水上中学校入学式
- 11日（火） 小学校入学式
- 12日（水） 市房山山開き
- 29日（土） しゃくなげ祭り

※ 予定ですので、変更になることがあります。





水上村観光協会  
会長 西和人

日頃より観光協会の活動にご理解、ご協力いただき誠に有り難うございます。この度、観光協会を皆さまに知っていただくための想いから、観光協会の活動を広報みずかみに掲載させていただきますことになりました。

観光協会は、水上村の観光振興に責任を持つ組織として、地域の各種団体と協力しながら水上村の活性化に寄与する活動を行っております。地域が元気になるには、「自分たちが住む地域の宝物を活用する」とともに「地域の人々が自分たちで立ち上がり地域を盛り上げていく」ことが重要と考えております。こうした考えのもと、皆さま方とともに今後もさまざまな取り組みを行っていき、広報みずかみやホームページ、SNSを通じて情報を発信してまいりますので、よろしくお願いいたします。



**水の上の学校フェア**

水上村は自然豊かな村であり、その恵まれた自然環境の中で、子どもたちが元気に育ち、学び、成長しています。この水の上の学校フェアでは、水上村の自然環境を大切にし、子どもたちが自然と触れ合い、学び、成長するための様々な体験メニューをご用意しています。大人も子供も楽しめる企画です！

※村内の方のみ4月6日(木)まで申込み可能です。

**水の上の学校フェア**

水上村は自然豊かな村であり、その恵まれた自然環境の中で、子どもたちが元気に育ち、学び、成長しています。この水の上の学校フェアでは、水上村の自然環境を大切にし、子どもたちが自然と触れ合い、学び、成長するための様々な体験メニューをご用意しています。大人も子供も楽しめる企画です！

※村内の方のみ4月6日(木)まで申込み可能です。

**水の上の学校フェア**

水上村の自然を  
まるごと体験！

平成29年4月9日(日)  
に色々な体験メニューを設けた水の上の学校フェアが開催されます。大人も子供も楽しめる企画です！  
※村内の方のみ4月6日(木)まで申込み可能です。

**水の上の学校フェア**

水上村の自然を  
まるごと体験！

**一緒に登りませんか**

平成29年4月11日(火) 19:00~

「お嶽さん参り」として市房山神宮まで登ります。古くから続いていたこのイベントをずっと残していこうという企画です。

30名まで募集を行いますので、スタッフと一緒に登りませんか？

〆切りはH29.4.4(火)です。

夜の登山となりますので、防寒対策をお願いします。小学生以下は保護者同伴です。

応募お待ちしております！！

**お嶽さん参り企画**

一緒に登りませんか？

**参加者募集！**

日時 平成29年4月11日(火) 19時00分  
18時30分受付：19時00分出発  
※21時00分終了予定  
※雨天中止  
※市房山キャンプ場集合  
500円(給水・保険代含む)  
※村内小学生は中学生まで無料  
※最大人数30名まで  
※小学生は保護者同伴です  
※10人グループにガイド2名付  
なし。必要の方は、各自持参をお願いします  
〆切り 平成29年4月4日(火)まで

市房山神宮を目指してのぼりながら参ります。

お参りをして、願い事を書いた絵馬を掛けます。

**山開き**

4月12日(水)市房山登山の安全を願って祈願祭を行います。一般の方も是非ご参加ください。

**しゃくなげまつり&白水公園安全祈願祭**

4月29日(土)

江代地区にあるしゃくなげ公園でまつりが開催されます。(ひ)しゃくなげ大会やカラオケなど、その他催しも盛りだくさん！！

お申し込み・お問い合わせは観光協会まで。 水上村観光協会 TEL(0966)46-0800 FAX(0966)46-0808